தமிழ்நாட்டுக் கல்வெட்டுகள் வரிசை எண் - 40

காஞ்சிபுரம் மாவட்டக் கல்வெட்டுகள்

தொகுதி - 2

(வரதராஜப் பெருமாள் கோயில் கல்வெட்டுகள் தொகுதி -1)

அட்டைப்படம்

முன் அட்டை : வரதராஜப் பெருமாள் கோயில்
மேற்கு வாயிற் கோபுரம் (உட்புறம்)

பின் அட்டை : வரதராஜப் பெருமாள் கோயில்
பொதுத் தோற்றம்

காஞ்சிபுரம் மாவட்டக் கல்வெட்டுகள்

தொகுதி - 2

(வரதராஜப் பெருமாள் கோயில் கல்வெட்டுகள் தொகுதி -1)

பொதுப் பதிப்பாசிரியர்

முனைவர் தி. ஸ்ரீ. ஸ்ரீதர், இஆப,

முதன்மைச் செயலாளர் (ம) ஆணையர்

பதிப்பாசிரியர்கள்

இரா. சிவானந்தம்

கி. சு. சம்பத்

வெளியீடு

தமிழ்நாடு அரசு தொல்லியல் துறை

சென்னை - 600 008

2011 - திருவள்ளுவர் ஆண்டு 2042

BIBLIOGRAPHICAL DATA

TITLE	:	**Kanchipuram Mavattak Kalvettukal Vol.2**
General Editor	:	Principal Secretary and Commissinor
Editors	:	R. Sivanantham & K.S. Sampth
Copyright	:	Tamilnadu State Dept. of Archaeology
Subject	:	EPIGRAPHY
Language	:	Tamil
Edition	:	First
Publication No.	:	236
Year	:	2011
No. of Copies	:	1000
Type Point	:	12
No. of Pages	:	373
Paper Used	:	80 Gsm Maplitho
Printer	:	The Chennai Printer's Industrial Co-op. Society Ltd. 6, Pycrofts Road, Triplicane, Chennai-5
Publisher	:	**State Dept. of Archaeology,** Tamil Valarchi Valaagam, Halls Road, Egmore, Chennai - 600 008.
Price	:	Rs. 118/-

முனைவர் **தி.ஸ்ரீ. ஸ்ரீதர்,** இஆப,
முதன்மைச் செயலாளர் (ம) ஆணையர்

தொல்லியல் துறை,
தமிழ்வளர்ச்சி வளாகம்,
ஆல்சு சாலை,
சென்னை-600 008.
நாள்:09.02.2011

பதிப்புரை

தமிழ்நாடு அரசு தொல்லியல் துறை தமிழ்நாட்டிலிலுள்ள கல்வெட்டுகளைப் படியெடுத்து பதிப்பித்து நூலாக வெளியிடும் பணியினை முதன்மைப் பணிகளில் ஒன்றாக மேற்கொண்டு வருகிறது. தமிழ்நாட்டில் ஏறக்குறைய 25,000 கல்வெட்டுகள் கண்டறியப்பட்டு, இவற்றில் இதுவரை 23,500 கல்வெட்டுகள் படியெடுக்கப்பட்டுள்ளன. இவற்றில் கல்வெட்டுப் படியெடுக்கும் முனைப்புத் திட்டத்தின் கீழ் 2004- ஆம் ஆண்டு முதல் டிசம்பர் 2010 வரை சுமார் 14,500 கல்வெட்டுகள் படியெடுக்கப்பட்டுள்ளன. இதுவரை படியெடுக்கப்பட்ட 23,500 கல்வெட்டுகளில் 5600 கல்வெட்டுகள் 39 தொகுதிகளாக வெளிவந்துள்ளன.

காஞ்சிபுரம் மாவட்டக் கல்வெட்டுகள் தொகுதி-I என்னும் நூல் ஏற்கனவே இத்துறையால் 2006 ஆம் ஆண்டு வெளியிடப்பட்டது. இதனை தொடர்ந்து காஞ்சிபுரம் மாவட்டக் கல்வெட்டுகள் தொகுதி-II என்னும் இந்நூலினை வெளியிட திட்டமிடப்பட்டது. மத்திய தொல்லியல் துறையால் 1919-ஆம் படியெடுத்துப் படிக்கப்பட்ட பிரதிகளை கொடுத்துதவிய புதுதில்லி, மத்திய அரசு தொல்லியல் துறை பொது இயக்குநர் முனைவர் கௌதம் சென் குப்தா அவர்களுக்கும், மைசூர் கல்வெட்டுப் பிரிவு இயக்குநர் முனைவர் டி. எஸ். இரவிசங்கர், கல்வெட்டு துணைக் கண்காணிப்பாளர் முனைவர் சு. சுவாமிநாதன் ஆகியோருக்கும் எனது மனமார்ந்த நன்றிகள்.

இக்கல்வெட்டுகளை படித்து பதிப்பித்து நூலாக வெளிக்கொணரும் பணியில் ஈடுபட்ட இத்துறை கல்வெட்டாய்வாளர் திரு இரா. சிவானந்தம், திரு கி.சு. சம்பத் ஆகியோருக்கு எனது பாராட்டுகள், இந்நூலினை D.T.P. செய்த இத்துறை அச்சுப்பிரிவு பணியாளர்கள் திருமதி கோ. கீதா, திருமதி தே. சத்தியவதி, திருமதி ச. சரஸ்வதி, திரு மு. சக்திவேல், திருமதி கு. கோகிலா ஆகியோருக்கும் எனது பாராட்டுகள்.

2010-2011- ஆம் நிதியாண்டு பகுதி-II திட்டத்தின் கீழ் இந்நூலினை வெளியிட அனுமதியளித்து, நிதியுதவி வழங்கிய தமிழ்நாடு அரசுக்கு எனது மனமார்ந்த நன்றிகள்.

துறை அலுவலர்களின் உழைப்பாலும் பெரு முயற்சியாலும் இது போன்ற நூல்களை வெளியிடுவதில் மகிழ்ச்சியடைகிறேன். இந்த வரலாற்று அடிப்படைச் சான்றுகளை ஆய்வாளர்களும், ஆர்வாளர்களும் பயன்படுத்தி தமிழகத்தின் பண்டைய வரலாற்றுச் சிறப்புகளை உலகளவில் எடுத்துரைக்க வேண்டும் என்பதே என் ஆவல்.

தி. ஸ்ரீ. ஸ்ரீதர்

முன்னுரை

காஞ்சிபுரம் 12°50' வட அட்சரேகையிலும் 79°40' கிழக்கு தீர்க்க ரேகையிலும் அமைந்துள்ளது. கடல் மட்டத்திலிருந்து 250மீ உயரத்தில் உள்ளது. சென்னையிலிருந்து 75 கி.மீ. தொலைவில் அமைந்துள்ள காஞ்சிபுரம் நகரம், காஞ்சிபுரம் மாவட்டத்தின் தலைநகரமாகவும் திகழ்கிறது. கி.மு. 3-ஆம் நூற்றாண்டு முதல் தென்னிந்திய அரசியல் மற்றும் சமுதாய வரலாற்றில் முக்கிய நகரமாக திகழ்ந்து வருகின்றது.

காஞ்சியின் வரலாறு சங்ககாலம் தொட்டு சிறப்புற்று விளங்கி வருகின்றது. சங்க காலத்தை அடுத்து தென்னிந்தியாவின் பழமையான அரசான பல்லவர்களின் தலைநகரமாக விளங்கியது. காஞ்சியில் வழிபாட்டு முறையினையை வைத்து சிவ காஞ்சி, வைணவ காஞ்சி, சமணக் காஞ்சி என்றழைப்பர். வேகவதி மற்றும் பாலாறு ஆகிய இரு ஆறுகளுக்கிடையே சிவ காஞ்சியும், வைணவ காஞ்சியும் அமைந்துள்ளன. அதே போல் சமணக் காஞ்சி (ஜினக் காஞ்சி) வேகவதி ஆற்றின் தென்கரையில் அமைந்துள்ளது.

காஞ்சிபுரம், தொண்டை மண்டலத்தின் நிர்வாகப் பிரிவுத் தலைமையிடமாகத் திகழ்ந்ததை சங்க இலக்கிய நூல்கள் மற்றும் இப்பகுதி கல்வெட்டுகள் தெரிவிக்கின்றன. இந்நகரம் கச்சி, கச்சிப்பேடு, காஞ்சி, காஞ்சிநகர், காஞ்சி மாநகர் என்ற பல்வேறு பெயர்களால் சுட்டப்பட்டுள்ளது. சங்க இலக்கிய நூல்கள் இந்நகரினை 'கச்சி' என்றழைப்பதே மிகப் பழமையானதாகும். இதன் பின்னர் 'காஞ்சி' என்ற பெயர் பெற்றது. 'காஞ்சி' மரம் சூழ்ந்த இடமாதலால் இப்பெயர் பெற்றது என ஆய்வாளர்கள் கூறுகின்றனர்.

வைணவ காஞ்சிப் பகுதி சின்னகாஞ்சிபுரம் என்றும், சிவ காஞ்சி பெரிய காஞ்சிபுரம் என்றும் அழைக்கப்படுகிறது. அருளாளப் பெருமாள் கோயில் அமைந்துள்ள வைணவக் காஞ்சி, காஞ்சிபுரத்தின் ஒரு பகுதியாகவும், இப்பகுதியினை அத்தியூர் மற்றும் திருஅத்தியூர் என்னும் பெயரால் அழைக்கப்பட்டதை இப்பகுதி கல்வெட்டுகள் பகர்கின்றன. 'அத்தி' மரங்கள் நிறைந்திருந்த பகுதி என்பதால் 'அத்தியூர்' என்ற பெயர் பெற்றது. அத்தியூரில் உள்ள குன்றுப் பகுதியில் தான் அருளாளப் பெருமாள் கோயில் அமைக்கப்பட்டுள்ளது. எனவே 'அத்திகிரி' என்றழைக்கப்பட்ட இவ்வூர் 'ஹஸ்திகிரி' 'ஹஸ்திபுர' என்று வடமொழிப்படுத்தப்பட்டது. 'யானை மலை' 'யானை நகரம்' என்பது இவற்றின் பொருள்களாகும். இக்கோயில் இறைவனை 'அத்தியூர் ஆழ்வார்'|, 'அத்தியூர் நின்றருளிய அருளாளப் பெருமாள், 'அத்திவரதர்' என்ற பெயர்களால் அழைக்கப்பட்டதை இக்கோயில் கல்வெட்டுகள் தெரிவிக்கின்றன.

இக்கோயில் இறைவனைப் பற்றிய முதல் குறிப்பு பல்லவர் காலத்தில் வாழ்ந்த முதல் மூன்று ஆழ்வார்களான பேயாழ்வார், பொய்கையாழ்வார், பூதத்தாழ்வார் ஆகிய இம்மூவரில் பூதத்தாழ்வார் பாடிய 'திருவந்தாதி'யில் காணப்படுகிறது. எனவே பல்லவர் காலத்தில் 'அத்தியூர் அருளாளப் பெருமாள்' கோயில் இருந்துள்ளதை அறிய முடிகிறது. அக்கோயில் எவ்வகையில் அமைக்கப்பட்டிருந்ததை அறிந்து கொள்ள இயலவில்லை ஏனெனில் அக்கால கட்டப்பகுதிகள் இங்கு காணப்படவில்லை.

ஆனால் பல்லவர் கால கட்டட அமைதியுடன் கூடிய மணற்கல்லால் ஆன இரு தூண்கள் குளத்தின் உள்ளிருந்தும் சுதர்சன சன்னதியின் அருகிலிந்தும் கண்டறியப்பட்டன. இத்தூண்கள் மட்டுமே பல்லவர்கால கோயிலின் எச்சங்களாகக் கிடைக்கின்றன.

இக்கோயிலில் மொத்தம் 360 கல்வெட்டுகள் உள்ளன. இக்கல்வெட்டுகளில் காலாத்தால் முந்தையது முதலாம் இராசாதிராசனின் 32-ஆம் ஆட்சியாண்டுக் (கி.பி. 1050) கல்வெட்டாகும். இக்கோயில் அருளாளப்பெருமாள் கோயில் கருவறை, அர்த்தமண்டபம் கி.பி. 11-ஆம் நூற்றாண்டு சோழர் காலக் கட்டடக் கலைப் பாணியில் உள்ளது. எனவே இக்கோயில் கி.பி. 1050- ஆம் ஆண்டுக்கு முன்னர் சோழர் காலத்தில் இக்கோயில் கருவறை அர்த்தமண்டபம் ஆகியவை முதலில் கருங்கற்களால் எழுப்பப்பட்டிருக்க வேண்டும் என்பதில் ஐயமில்லை. அதன் பின்னர் ஏனைய திருச்சுற்றுகள், சன்னதிகள், மண்டபங்கள் விரிவாக்கம் அடைந்தன.

இக்கோயிலில் உள்ள 360 கல்வெட்டுகளில் விஜய நகரர் காலத்துக்கு முந்தைய காலக் கல்வெட்டுகள் 190 கல்வெட்டுகள் மட்டுமே இத்தொகுதியில் இடம்பெறுகின்றன. மீதியுள்ள 170 கல்வெட்டுகள் காஞ்சிபுரம் மாவட்டக் கல்வெட்டுகள் தொகுதி -III (காஞ்சி வரதராஜப் பெருமாள் கோயில் கல்வெட்டுகள் தொகுதி-II) என்னும் நூலில் இடம் பெறும். இத்தொகுதியில் சோழர், பாண்டியர், ஹொய்சளர், காகதீயர் போன்ற அரசுகளின் கல்வெட்டுகளும், இவ்வரசுகளின் காலத்திலிருந்த சிற்றரசுகளான தெலுங்குச் சோழர், காடவராயர், சம்புவராயர் ஆகியோரின் கல்வெட்டுகள் இடம்பெறுகின்றன.

தொண்டை மண்டலம் பல்லவர் ஆட்சிக்குப் பின் சோழ மன்னன் 'முதலாம் ஆதித்தன்' தொண்டை நாட்டுப் பகுதியைக் கைப்பற்றினான் என்பதை 'தொண்டை நாடு பாவின சோழன்' என்று இவனை தில்லைஸ்தானக் கல்வெட்டு கூறுகிறது. எனவே சோழர் அரசு தோன்றிய பின்னர் முதலாம் ஆதித்தன் காலத்தில் தான் தொண்டை மண்டலம் சோழர் ஆட்சிக்குப்பட்டிருந்தது எனலாம். இவனையடுத்து ஆட்சிசெய்த முதலாம் பராந்தகன் தொண்டை மண்டலத்தையடுத்துள்ள நெல்லூர் பகுதியினை ஆட்சி செய்த சிற்றரசர்கள் பாணர்கள், வைதும்பர்களின் பகுதிகளை கைப்பற்றினான். இவர்கள் இராட்டிரகூட மன்னன் மூன்றாம் கிருஷ்ணனிடம் முறையிட மூன்றாம் கிருஷ்ணன் சோழ அரசு மீது போர் தொடுத்தான். தக்கோலம்

என்ற இடத்தில் நடைபெற்ற போரில் முதலாம் பராந்தகனின் மகன் இராஜாதித்தன் அப்போரில் இறந்தான். அதன் பின்னர் 25-ஆண்டுகள் தொண்டை மண்டலம் இராட்டிரகூட மன்னன் மூன்றாம் கிருஷ்ணனின் ஆட்சிக்குட்பட்டிருந்தது. முதலாம் இராசராசன் காலத்தில் தான் முழுவதுமாக தொண்டை மண்டலம் சோழப் பேரரசின் கீழ் வந்தது. இத்தொண்டை மண்டலத்தை வெற்றி கொண்ட இவ்வெற்றியினை குறிக்கும் வகையில் பின்னர் இம்மண்டலத்திற்கு ஜெயங்கொண்ட சோழ மண்டலம் என்று பெயர் இடப்பட்டது.

முதலாம் இராசாதிராசன் (கி.பி. 1018-1054)

முதலாம் இராசேந்திரனின் மூத்த மகனான முதலாம் இராசாதிராசனின் 32-ஆம் ஆட்சியாண்டுக் கல்வெட்டு (கி.பி.-1050) அருளாளப் பெருமாள் கோயில் நரசிம்மசாமி சன்னதி உட்புற வலதுச் சுவரில் இடம் பெற்றுள்ளது. அருமொழிதேவ வளநாட்டு கொழவைமங்கலத்து ஊர்த்தலைவன் அய்யன் செட்டியார் மகள் இராஜமாணிக்கத்தார் எனும் ஜெயங்கொண்ட சோழ வீர நுளம்பமகாதேவியார் என்பவள் திருவத்தியூர் ஆழ்வாருக்கு காது ஆபரணம் ஒன்றும், விளக்கெரிக்க ஆடுகளும் தானமளித்துள்ளச் செய்தியைக் கூறுகிறது.

முதலாம் குலோத்துங்கன் (கி.பி. 1070-1120)

முதலாம் குலோத்துங்கனின் 3-ஆம் ஆட்சியாண்டு தொடங்கி 45-ஆம் ஆட்சியாண்டு வரையிலான 7 கல்வெட்டுகள் இக்கோயிலில் காணப்படுகின்றன. இம்மன்னனின் 3-ஆம் ஆட்சியாண்டுக் கல்வெட்டுகள் இரண்டும், 36, 43 மற்றும் 45-ஆம் ஆட்சியாண்டுக் கல்வெட்டுகள் தலா ஒன்றும், ஆட்சியாண்டுக் குறிப்பிடாத கல்வெட்டுகள் இரண்டும் உள்ளன. இம்மன்னனின் 45-ஆம் ஆட்சியாண்டில் சோழ மண்டலத்து விருதராஜபயங்கர வளநாட்டு மண்ணிநாட்டு வங்க முழையூர் உடையான் மும்முடிச் சோழன் எனும் அனுக்கப்பல்லவரையன் என்பவன் காலைச் சந்தி வழிபாட்டிற்கு தானமளித்துள்ளான். கோயில் மடைப்பள்ளி, மண்டபம், திருச்சுற்று மதில் ஆகியவற்றை முதலாம் குலோத்துங்கனின் படைத்தலைவன் 'நரலோகவீரன்' ஏற்படுத்தியுள்ளான்.

விக்கிரம சோழன் (கி.பி. 1118-1135)

இம்மன்னனின் எட்டு கல்வெட்டுகள் இக்கோயிலில் இடம் பெற்றுள்ளன. இவனின் 8-ஆம் ஆட்சியாண்டுத் தொடங்கி 17-ஆம் ஆட்சியாண்டு வரையிலான கல்வெட்டுகள் உள்ளன. விக்கிரம சோழனின் 8-ஆம் ஆட்சியாண்டில் (கி.பி. 1126) திருவிந்தளூர் நாட்டு தென் கஞ்சாறு என்னும் ஊரைச் சார்ந்த கஞ்சரம் வசிஷ்டன் குமாரசுவாமி என்பவன் அருளாளப்பெருமாள் கோயில் வளாகத்தில் ஸ்ரீரங்கசாயி எனும் விக்கிரம சோழ விண்ணகர் பெருமாள் இறைவனுக்கு நீராட்டுதலுக்காக வேண்டி 197½ கழஞ்சு பொன் அளித்து பாத்திரம் செய்தளித்திட தானமளித்துள்ளான்.

பொய்கை ஆழ்வார் மற்றும் பூதத்தாழ்வார் ஆகிய இரு வைணவ பெரியார்கள் பிறந்தது கேட்டை நாளாகும். வருடத்தில் வரும் 13 கேட்டை நாளுக்கும் வழிபாடு

நடத்திட 750 கலம் நெல் தானமளித்து அந்நெல்லிலிருந்து வரும் வட்டியைக் கொண்டு இவ்வழிபாடு நடத்திட வழிவகை செய்யப்பட்டுள்ளது. இத்தானத்தை சோழ மண்டலத்து விருதராஜ பயங்கர வளநாட்டு மண்ணிநாட்டு வங்க முழையூர் என்ற ஊரைச் சேர்ந்த வேங்கடன் ஆதித்ததேவன் எனும் வங்கத்தரையன் என்பவன் அளித்துள்ளான். இம்மன்னன் தன்னுடைய பெயரில் எழுப்பியுள்ள விக்கிரமச் சோழ விண்ணகர் ஆழ்வார் சன்னதியில் தனது 11-ஆம் ஆட்சியாண்டில் விக்கிரம சோழ விண்ணகர் ஆழ்வார் திருவுருவினை எழுந்தருளிவந்துள்ளான். மேலும் இவ்விறைவன் வழிபாட்டிற்காக வேண்டி காலியூர் கோட்டம், காலியூர் நாட்டிலிருந்த வில்வலம் என்னும் ஊரின் பெயரை தனது பெயரால் அகளங்கநல்லூர் என்று பெயர் மாற்றம் செய்து தானமளித்துள்ளான்.

இரண்டாம் இராசராசன் (கி.பி. 1146-1163)

இரண்டாம் இராசராசனின் 3-ஆம் ஆட்சியாண்டு முதல் 27-ஆம் ஆட்சியாண்டு வரையிலான 7 கல்வெட்டுகள் மலைப்பகுதி சுற்றுச் சுவர்களில் காணப்படுகின்றன. இக்கல்வெட்டுகளில் இம்மன்னனின் 22-ஆம் ஆட்சியாண்டில் கூத்தனூரைச் சேர்ந்த சேட்டலூர் பொம்மன் என்பவரின் மகள் பேரருளாளன் கொற்றி என்பவள் தன்னுடைய ஆபரணங்களை விற்று 100 குழிநலத்தினை வாங்கி, தன்னுடைய வாழ்நாள் மறைவிற்கு பின்னர் அந்நிலத்தினை அருளாளப் பெருமாள் கோயிலுக்கு வழங்கிட வழிவகைச் செய்துள்ளான்.

இரண்டாம் இராசாதிராசன் (கி.பி. 1163-1178)

இம்மன்னனின் கல்வெட்டு ஒன்று மட்டுமே இரண்டாம் திருச்சுற்று வடபுறச் சுவரில் காணப்படுகிறது. இக்கல்வெட்டு இம்மன்னனின் 14-ஆம் (கி.பி. 1177) ஆட்சியாண்டைச் சார்ந்தது . இக்கல்வெட்டில் கங்கமண்டலத்து மகாமண்டலிகன் சோழ மாராசன் கட்டி நுளம்பன் புசபலவீரன் அகோமல்லரசன் திருநந்தவனம் அமைக்க நிலம் வாங்கித் தானமளித்துள்ளச் செய்தியைக் கூறுகிறது.

மூன்றாம் குலோத்துங்கன் (கி.பி. 1178-1218)

மூன்றாம் குலோத்துங்கனின் 11-ஆம் ஆட்சியாண்டு முதல் 37-ஆம் ஆட்சியாண்டு வரையிலான 22 கல்வெட்டுகள் உள்ளன. இம்மன்னனின் அரசியல் அதிகாரிகள், இவனது அரசின் கீழிருந்த சிற்றரசர்கள் இக்கோயிலுக்கு தானமளித்துள்ளதைப் பெரும்பாலானக் கல்வெட்டுகள் தெரிவிக்கின்றன. மூன்றாம் குலோத்துங்கனின் 35-ஆம் ஆட்சியாண்டில் (கி.பி. 1134) அருளாளப் பெருமாள் கோயில் இரண்டாம் திருச்சுற்றில் அமைந்துள்ள ஆனந்தாழ்வார் சன்னிதியை கங்கநாட்டை ஆட்சிசெய்த சிற்றரசன் சீயகங்கன் என்பவன் கட்டியச் செய்தியை தருகிறது. இவனை கங்க குலத்தினன் என்றும், குவளாலபுர பரமேஸ்வரன் என்றும் (குவளாலபுரம் என்பது தற்போதைய 'கோலார்' பகுதியாகும்) கல்வெட்டு கூறுகின்றது. தன் நாட்டிலிருந்த பவணந்தி முனிவரைக் கொண்டு 'நன்னூல்' என்ற இலக்கண நூல் இயற்றுவித்தவன் இவனே. இவனை அந்நூற்பாயிரம் 'அருங்கலை

விநோதன் அமராபரணன்' என்று பாராட்டுவது குறிப்பிடத்தக்கது. இவனது பெயரில் 'அமராபரணம்' சந்தி என்று ஏற்படுத்தியுள்ளதையும் இங்குள்ள கல்வெட்டொன்று தெரிவிக்கிறது.

மூன்றாம் இராசராசன் (கி.பி. 1216-1256)

இம்மன்னனின் கல்வெட்டுகள் இக்கோயிலில் அதிகம் காணப்படுகின்றன. அதாவது 84 கல்வெட்டுகள் இடம்பெற்றுள்ளன. இம்மன்னனின் காலத்தில் தொண்டைமண்டலப்பகுதி காடவராயர், தெலுங்குச் சோழர், சம்புவராயர், வாணகோவராயர் ஆகிய சிற்றரசுகள் சோழர் ஆட்சியின் கீழ்கட்டுப்பட்டு வரி செலுத்திவந்துள்ளனர். ஏனெனில் இவர்களின் கல்வெட்டுகள் சோழ மன்னன் இராசராசனது பெயரையும் ஆட்சியாண்டையும் குறிப்பிட்டுள்ளனர்.

கீழைக் கங்கர்

கீழைக் கங்க மன்னன் தனது 19-ஆம் ஆட்சியாண்டில் (கி.பி. 1230) இவனின் தேவியான சோமலாதேவி மகாதேவி என்பவள் உடையகாமம் என்ற ஊரினை அருளாளப் பெருமாள் வழிபாட்டிற்கு கொடையாக அளித்துள்ளாள். கலிங்க மன்னன் அணியங்க பீமதேவராகுதன் விளக்கெரிக்க மாடுகள் தானமளித்துள்ளான்.

போசளர்கள்

போசள மன்னன் விஷ்ணுவர்த்தன வீர நரசிம்மனின் அமைச்சர் அம்மண தண்டநாயக்கர், படைத்தளபதி மல்ல தண்டநாயக்கர் மகன் தண்டின கோப ஜெகதொப்பகண்ட கொப்பய தண்டநாயக்கன், வீர சோமேஸ்வர தேவராசாவின் அமைச்சர் போலாழ்வி தண்டநாயக்கன், போசளமன்னனின் படைத்தளபதி தண்டினகோப மாதய்ய தண்டநாயக்கர், படைத்தளபதி தண்டின கோபனின் சகோதரர்களான மல்ல மாதவ்யதண்ட நாயக்கன், கேசவ நாயக்கன், கொப்பய தண்ட நாயக்கர் ஆகியோர் இக்கோயிலுக்குத் தானமளித்துள்ளனர். போசள மன்னன் இரண்டாம் சோமேஸ்வரனின் பட்டத்து அரசி தேவிகா என்பவள் சாளுக்கிய வம்சத்தைச் சார்ந்தவள் என்று இம்மன்னனின் கல்வெட்டு ஒன்று பகர்கிறது.

தெலுங்குச் சோழர்

மூன்றாம் இராசராசனின் 5-ஆம் ஆட்சியாண்டில் நெல்லூரை தலைமையிடமாகக் கொண்டு ஆட்சி செய்த தெலுங்குச் சோழ சிற்றரசன் மதுராந்தகப் பொத்தப்பிச் சோழன் எனும் எறசித்தரசன் என்பவனின் அமைச்சர் வயிரப்பநாயக்கன் என்பவன் தனது தாயார் காமசானியார் உடல் நலம் பெற வேண்டி 200 குழிநிலத்தினை திருநந்தவனமாக செய்வதற்கு தானமளித்துள்ளான். கண்டகோபாலருக்கு இருந்த தேவியருள் ஒருவர் கேத்தமல தேவியார் என்பதை கல்வெட்டு எண்-51 தெரிவிக்கிறது.

மதுராந்தகப் பொத்தப்பிச் சோழ மனுமசித்தரசன் திருக்காளத்திதேவன் எனும் கண்ட கோபாலன் அளித்த தானங்கள் பற்றி கூறும் கல்வெட்டுகள் மட்டும் 30

எண்ணிக்கைகள் உள்ளன என்பது குறிப்பிடத்தக்கதாகும். இவனின் படைத்தளபதி காமிநாயக்கன், தியாகசமுத்திர பட்டயார், நுளப்பியாற்றுழான் நாராயண நம்பி தாமோதரன் ஆகியோரும் அருளாளப் பெருமாள் கோயிலுக்கு கொடையளித்துள்ளனர். அல்லுந்திக்க மகாராஜ கண்ட கோபாலனின் 2,3,5,6,7 ஆகிய ஆட்சியாண்டுகளைச் சார்ந்த எட்டு கல்வெட்டுகள் இக்கோயிலில் இடம்பெற்றுள்ளன.

'Kanchipuram through the ages" ஆசிரியர் சி.ஆர். சீனிவாசன் அவர்கள் விசைய கண்டகோபாலன், வீர கண்ட கோபாலன், ஆகிய இருவரும் தெலுங்கு பல்லவர் என்று குறிப்பிட்டுள்ளார். ஏனைய வரலாற்று ஆசிரியர்கள் தெலுங்குச் சோழர் என்றே குறிப்பிட்டுள்ளனர். விசைய கண்ட கோபாலனின் காலம் கி.பி. 1250-1291 ஆகும். இம்மன்னனின் கல்வெட்டுகள், 20 கல்வெட்டுகள் உள்ளன.

பிற்காலப் பல்லவர்

பிற்காலப் பல்லவர்களின் குறிப்பிடத்தக்கவன் இரண்டாம் கோப்பெருஞ்சிங்கன் ஆவான். அவனின் கல்வெட்டுகள் 6 எண்ணிக்கைகள் இடம்பெற்றுள்ளன. நெல்லூர் நாட்டு மண்டகத் தளியைச் சேர்ந்த சந்திரசெட்டி விளக்கெரிக்க 44 மாடுகள் தானமளித்துள்ளார். மலைமண்டலத்து அரசியல் அதிகாரியான நாராயணன் சங்கரன் என்பவன் தானமளித்துள்ளான். அருளாளப்பெருமாள் கோயில் கோபுரத்தினை சீர் செய்ய வேண்டி சோமங்கலம் கிராமத்தின் 'அரிப்பாடிகாவல்' வரி தவிர அனைத்து வரிகளையும் கடகன் எனும் நீலகங்கரையன் வழங்கிட கோப்பெருஞ்சிங்கனின் 15-ஆம் ஆட்சியாண்டில் ஏற்பாடு செய்துள்ளான். நெல்லூர் அன்னல தேவனின் மைத்துணி செவ்வக்கன் என்பவள் 15 நெல்லூர் மாடை அளித்து விளக்கெரிக்க ஏற்பாடு செய்துள்ளாள்.

பிற்காலப் பாண்டியர்

சோழப்பேரரசுக்கு பின்னர் ஏற்பட்ட பிற்காலப் பாண்டியரில் வீரபாண்டியன், சுந்தர பாண்டியன் ஆகியோரது கல்வெட்டுகள் காணப்படுகின்றன.

தொண்டைமண்டலப்பகுதி பிற்காலச் சோழர் காலத்தில், இப்பகுதியில் இருந்த சிற்றரசுகளான பிற்காலப்பல்லவர், சம்புவராயர், காடவராயர், வாணகோவராயர், தெலுங்குச் சோழர் ஆகியோரின் கட்டுப்பாட்டிலே இருந்துள்ளது. பிற்காலச் சோழர் காலக் கல்வெட்டுகளில் அச்சிற்றரசர்கள் அளித்துள்ள கொடைகள் பற்றிய கல்வெட்டுகளே இதற்குச்சான்றாகும்.

இந்நூல் குறுகிய காலத்தில் சிறப்புற வெளிவரக் காரணமாயிருந்த இத்துறை முதன்மைச் செயலாளர் மற்றும் ஆணையர் அவர்களுக்கு எங்களது மனமார்ந்த நன்றிகள். கல்வெட்டுக் குறிப்புரைகளை நெறிபடுத்திய இத்துறை மேனாள் கல்வெட்டாய்வாளர் திரு. சீ. இராமச்சந்திரன் அவர்களுக்கு நன்றி.

இரா. சிவானந்தம்
கி. சு. சம்பத்

மாவட்டம் : காஞ்சிபுரம்

ஆட்சி ஆண்டு : 32

வட்டம் : காஞ்சிபுரம்

வரலாற்று ஆண்டு : கி.பி. 1050

ஊர் : காஞ்சிபுரம்

இந்தியக் கல்வெட்டு ஆண்டு அறிக்கை : 519/1919

மொழி : தமிழ்

முன் பதிப்பு : –

எழுத்து : தமிழ்

அரசு : சோழர்

ஊர்க் கல்வெட்டு எண் : 1

அரசன் : முதலாம் இராசாதிராசன்

இடம் : அருளாளப்பெருமாள் கோமில் நரசிம்மசுவாமி சன்னிதி உட்புற வலதுபுறச் சுவர்.

குறிப்புரை : கல்வெட்டுச் சேதமடைந்துள்ளது. அருமொழிதேவ வளநாட்டு, அளநாட்டு கொழவாய் மங்கலத்து ஊர்த்தலைவன் ஐய்யந் செட்டியார் மகள் செட்டி ராஜமாணிக்கத்தார் எனும் நுளம்பமாதேவியார் என்பவள் திருவத்தியூர் ஆழ்வாருக்கு விளக்கெரிக்க 96 ஆடுகள் தானமளித்துள்ளாள். மேலும் இறைவனுக்கு காதணி (திருவாளி) தானமளித்துள்ளாள். இவளது முழுப்பெயர் ஜெயங்கொண்ட சோழவீர நுளம்பமாதேவியாராந செட்டி ராஜமாணிக்கத்தார் என்பதாகும். இவள், நிலங்குடிதாங்கியாரான ஜயங்கொண்ட சோழ வீரநுளம்பரின் மனைவியாவாள்.

கல்வெட்டு :

1. ஸ்வஸ்திஸ்ரீ [॥*] திங்களேர் தருதன்றொங்கல் வெண்குடைக்கீழ் நிலமகள் நிலவ மலர்மகள் புணர்ங ...

2. லோச்சிக் கருங்கலி கடிஙு தன் சிறியதாதையும் திருத்தமையனையுங் குறிகொள் தன் இளங்கோக்களையும் நெறியு

3. .. தன்றிருப்புதல்வர் தம்மையும் துன்றெழில் வானவன் வில்லவன் மீனவன் கங்கன் இலங்கையற் கிறைவன்

4. ... ற பல்லவன் கன்ன குச்சியர் காவலனென பொன்னணி சுடர்மணி மகுடஞ் சூட்டி படர்புகழாங்கவர்க்கவர் நாடருளி பாங்கு

5\. . . . மூதவஞ . . . . தெரியல் விக்கிரமநாரணன் . . . . ன்டிபடுத்தருளி . . . ஊ

6\. . . . . தெந்நவர் மூவருள் மாநாபரணந் பொந்முடிப்பெருமநி பசுஞலைப்பொருகளத்தரிஞ வாரளவியகழல்

7\. . . . . கதக்களிறாலுதைப்பித்தருளி அஙமில் பெரும்புகழ் சுஙரபாண்டியந் கொற்ற வெண்குடையும் கற்றைவெ

8\. . . . . விழ தலைவிரித்தடிதளஙொட தொல்லைமல் முல்லையூர் துரத்தி ஒல்கலில் வேணாட்ட

9\. . . . . வில்லவந் குடர்மடிக் கொண்டு தந்நாடு விட்டொடி காடு புக்கொடிளிப்ப வஞ்சியம் புதுமலர்

10\. மலைதொங்கெஞ்சலில் வேலைகெழு காஙஞூர்ச்சாலை கலமறுப்பித்தா[ஹ]வமல்லநு மஞ்சக்கேவுதந்றாங்கரும் படையாலாங்கவந் சேனையுள் கண்டப்ப . .

11\. நும் கங்காதரநும் வண்டமர் களிறொமடிய திண்டிறல்விரிதர விக்கியும் விசயாதித்தநும் கருமுரட்சாங்கமை[ய*]நும் சமரருவத்துடை விரிசுடர்பொ

12\. . . யங்கரிபுரவியொடும் பிடித்து தநாடையிற் ஜயங்கொண்டு தஙார் கொள்ளிப்பாக்கையுள்ளரி மடுத்து ஒருதநித்தண்டாற் பொருகடல்லி[ல*]ங்கை

13\. யர்கோமாந் விக்கிரமவாஹுவிந் மகுடமும் . . நக்குடைஞ தெந்றமி . .

14\. . . . . முழுவதுமிழஞ ஏழ்கடல்லீழமும் புக்கிலங்கேசநாகிய விக்கிரமபாண்டியந் பருமணிமு[டி*]யும் காண்டருதஙதாகிய . . . .

15\. ல்லீழம் சீரி[தெந்]றெண்ணி உளங்கொள் நாடு தன்னுறவொடும் புகுஞ விளங்குமுடி கவிஞ விரசலாமேகந் போர்க்களத்தஞ்சி தந் கார் . . றிழஞ கவ்வைமிற்றோடி

16\. காதலியொடு ஞறாவ்வையை பிடித்து தாயை மூக்கரிய ஆங்க[வ*]மாந நீங்குவதற்காக மிட்டும் வஞ வாட்டொழிலிழிஞ வெங்களத்துலவஞ சிங்கள

17\. த்தரசந் பொந்நணிமுடியும் கன்னரன்வழி வஞரை கொளி[ழ*]த்தரைசந[ர*]கிய ஸ்ரீவல்லபமதநராஜந் மெல்லொளித்தடமுடி வடபுலத்திருகாலா

18\. வதும் பொருபடை நடாத்திக்கண்டர் திநகரநாரணந் கணவதி வண்ட

19\. . . . யல் மதுசூதந . . . வரைசரை முநைவமிற்த்துரத்தி வம்பமந்தருபொழில் கம்பிலிநகருள் சளுக்கியர் மாளிகை தகர்ப்பித் . . . கமில்தந் . .

20\. . . . . களிற்றுச் சக்கரவத்தி விக்கிரமநாரணநறந் படைஞரை ஏவி முந்பமர் ஆஹவமல்லர் அஞ்சி

21–28 . . . . . .

29\. பெரும்புகழ்[க்*] கோவிராஜகேசரிபந்மராந உடைய[ார்*] ஸ்ரீராஜாயிராஜ ஜெவர்க்கு யாண்டு [௩]௰௨ ஆவது திருவத்தியூர் ஆழ்வார்க்கு வளவநங்

30\. . . டியார் நிலங்குடிதாங்கியாராந ஜயங்கொண்டசோழவீர நுளம்பர்க்கு புக்க அருமொழிதேவ வளநாட்டு அளநாட்டு கொழவாய்மங்கலத்துக் கொழ

31\. வாய்மங்கலங்கிழார் ஐய்யந்செட்டியார் மகளார் செட்டிராஜமாணிக்கத்தாராந நுளம்ப மாதேவியார் தங்களாச்சி வேளாநாரால் மு . . . ச்ச . . வச

32\. தி . . விளக்கு ஒற்நிக்கு வைத்த ஆடு தொண்ணூறும் கார்த்திகைக் காத்திகைய்க்கு வைய்த்த ஆடு அஞ்சும் ஆக ஆடு தொண்ணூற்று அஞ்சும் இவை

33\. . . . . . . ற்றில் திருவத்தியூர் இருக்குமந்றாடி பெரியாந் புகழியாந பஞ்சவந் மாதேவிக்கோந் கொண்ட ஆடு நாற்பத்தேழ் அரைக்கு அட்டக்கடவ நெய்

34\. . . . த்திகைக் காத்திகைய்க்கு நெய் இருநாழி உரியும் ஊறில் காத்தநாந புவலோக மாணிக்ககோந் கொண்ட ஆடு நா[ற்பத்தேழரை . .] அட்டக்க

35\. . . . க்கும் காத்திகைக் காத்திகைய் நெய் இருநாழி உரியும் ஆக நித்த நெய் உழக்கும் காத்திகைய் கார்த்திகைய்க்கு நெய் அஞ்ஞா . . . . . முட்டாமே [செ]லு

36\. . . . வ்விருவோம் இப்படி முட்டாமேய் அட்டுவிப்பதாநோம் திருவத்தியூரா[ழ்*]வார் ஷெவர் கந்மியளோம் யாண்டு [௩]௰௨ டாவது ஜெயங்கொண்

37\. டசோழவீர நுளம்ப மாதேவியாராந செட்டி ராஜமாணிக்கத்தார் ஆழ்வார்க்குச் சாத்த இட்ட திருவாளி +. . . . . . ளி சொற்பட்

38\. ந . . . ல்ல அ . . க்காளும் இதில் முத்து ஒற்றி நிறை கழஞ்சே ஏழுமஞ்சாடியும் குன்றியும் அ

மாவட்டம் : காஞ்சிபுரம்

வட்டம் : காஞ்சிபுரம்

ஊர் : காஞ்சிபுரம்

மொழி : தமிழ்

எழுத்து : தமிழ்

அரசு : சோழர்

அரசன் : முதலாம் குலோத்துங்கன்

ஆட்சி ஆண்டு : 3

வரலாற்று ஆண்டு : கி.பி. 1073

இந்தியக் கல்வெட்டு ஆண்டு அறிக்கை : 403/1919

முன் பதிப்பு : -

ஊர்க் கல்வெட்டு எண் : 2

இடம் : அருளாளப்பெருமாள் கோமிலுள்ள பாறையில் தெற்குச் சுவர்.

குறிப்புரை : திருவத்தியூர் ஆழ்வார் தினசரி வழிபாட்டுத் தேவைகளுக்காக வேண்டி தேவதானமாக நிலம் வழங்கப்பட்டுள்ளது.

கல்வெட்டு :

1. யாண்டு ந ஆவது ாகூ னால் திருஅத்தியூராழ்வாற்கு வேண்டும் நிவந்தங்களுக்கு இறுப்பதாக சக்கரவத்திகள் சி குலோத்துங்க சோழ தேவற்கு யாண்டு ந
2. ஆவது திருவாய்மொழிந்தருளி தேவதானமாக இட்டுக் களப்பாளராயரும் மழவராயரும் சித்தராயரும் வயனாட்டரையரும் புரவுவரி ஸ்ரீகரணநாயகம் செம்மாம்பாக்கிழ–
3. ானும் இறையங்குடி கிழவனும் கடலூர் கிழவனும் இரையூருடையானு[ம்*] முகவெட்டி பனையூருடையானும் புஞ்சிற்றூருடையானு முகையூர் கிழவனும் எழுத்திட்
4. டுவந்த உள்வரிப் பொத்தகத்தில் கோத்து ஊர்முதலில் பாட்டெறிந்தபடிக்கு உள்வரி சிறுகச்சி[ப்]பேடு சத்திமங்கலம் உட்பட அளவின்படி நீங்கல் நீக்கி இருபூவி
5. ளை ௹ ருய ௸ வத ஒரு பூவிளை ௹ ாருயஉருச வ வத ஆக நீர் ௹ ஊாஉருகூசு னால் வரிசை கொண்ட ௹ ஊாருயஉ இச சூஜ னால் வே[லி] க க்கு ஊ ந . ா ஆக நகூ

6. [ஸ]தருᒼாஅயிஉாகூகூ புன்செய் ரு . . யிக இகூ ൭ ൬ னால் வேலி
க க்குᏯ ᵬஉா ஆக ᵬாயிகாகூகூ ஆக புன்செய் உட்பட ருᵬாசயிஉவ
கூசூஜு னால் வரிசைப்படி

7. ᵬஎதாகாகசம ᵬ ஆவது முதல் தேவதானமாக இட்டமைக்கு இவை
வரிப்பொத்தகநாயகம் சிறுமாங்காடு கிழானெழுத்து இவை புரவுவரி
ஸ்ரீகரணநாய

8. கம் வாணியனெ[ழு*]த்து இவை புரவுவரி ஸ்ரீகரணத்து முகவெட்டி
ஐயண்டம்பாக்கிழா னெழுத்து இவை புரவுவரி ஸ்ரீகரணத்து முகவெட்டி
அளகுழானெழுத்து இவை

9. புரவுவரி ஸ்ரீகரணத்து முகவெட்டி அழிசுபாக்கமுடையானெழுத்து[॥*]

மாவட்டம்	:	காஞ்சிபுரம்	ஆட்சி ஆண்டு	:	3
வட்டம்	:	காஞ்சிபுரம்	வரலாற்று ஆண்டு	:	கி.பி. 1073
ஊர்	:	காஞ்சிபுரம்	இந்தியக் கல்வெட்டு ஆண்டு அறிக்கை	:	522/1919
மொழி	:	தமிழ்	முன் பதிப்பு	:	
எழுத்து	:	தமிழ்			
அரசு	:	சோழர்	ஊர்க் கல்வெட்டு எண்	:	3
அரசன்	:	உடையார் ஸ்ரீராஜேந்திர தேவர் (முதலாம் குலோத்துங்கன்)			

இடம் : அருளாளப்பெருமாள் கோயில் நரசிம்மசுவாமி சன்னிதி கோபுர இடதுபுறச் சுவர்.

குறிப்புரை : திரைமூர் நாட்டைச் சார்ந்த ஊர்த்தலைவர் இக்கோயில் திருநந்தவனத்தில் திருமாம்பழமுடையான் எனும் பெயரில் எடுப்பித்த திருமண்டபத்தில் இறைவன் எழுந்தருளும்போது வழிபாட்டிற்காக அறுபது காசுகள் திருவத்தியூர் பண்டாரத்தில் கொடுத்துள்ளார். சபையார் அறுபது காசுகள் பெற்றுக்கொண்டு நிலம் ஒன்றினைத் திருவத்தியூர் இறைவன் வழிபாட்டுக்காக விற்றுக் கொடுத்துள்ளனர்.

கல்வெட்டு :

1. [ஸ்வஸ்திஸ்ரீ[॥*] திருமன்னிவிளங்குமிருகுவிடனையதன் தோளும் வாளும் துணையெனக்கேழலர்
2. வஞ்சனை கடந்து வயிராகத்துக் குஞ்சரக்குழாம்பல வாரி யெஞ்சலில் சக்கரக்கோட்டத்து தாராவரச[ன்*]னத்திக்கு
3. நிகழத் திறைகொண்டருளி அருக்கனுதையத்தாசையிலிருக்கும் கமலமனைய நிலமகள் தன்னை முந்நீர் குளித்தவந்
4. நாள் திருமால்லாதி எடுத்தன்ன யாதுஞ்சலியா வகையிநிடுத்துதன் குடைநிழலில் இன்புறவிருத்தி திகிரியும் புலியு
5. ந்திசைதோறும் நடாத்தி புகழுந் தருமமும் புவிதொறும் நிறுத்தி வீரமும் தியாகமும் மானமுங் கருணையும் உரிமைச் சுற்றமாகப் பிரியாத்த

6. ல நிகழ் சயமும் தாநும் வீற்றிருந்து குலமணிமகுடமுறைமிற் சூடிதந்கழல் தராதிபர் சூட செங்கோல் நாவலம்புவிதொறும் நடாத்

7. தி கோவிராஜகேசரிபந்மராந உடை[யார் ஶ்ரீரா]ஜேஞ்ர சோழ[தேவ]ர்க்கு யாண்டு மூன்றாவது ஜயங்கொண்டசோழமண்டலத்து

8. எயிற்கோட்டத்து எ[யில்] நாட்டு திருவத்தி . . . . சோழமண்டலத்து . . . . வளநாட்டுத் திரைமூர் நாட்டு ந

9. டார் கிழார் ராஜராஜ . . . . வேளார் செயிதத் திருநன்தவனம் திருமாம்பழம் உடையாநு[ழ்]க்

10. குங்குடிகள் மூவர்க்குக் கோற்றுக்குப்புடவை . . . . . . [ஆ]ழ்வார் திருநாட்களில் திருவிழாவெழுஊருளி இத்திருநஊவனத்தில் இவர் எடு

11. ப்பித்த திருமண்டபம் திருமாம்பழமுடையாநில் எழுஊருளி இருஊ சிறுசோற்றமுது செய்தருளுகைக்கும் வேண்டும் நிமஊங்களுக்கும்

12. பூமிகொள்ள இவர் திருவத்தியூராழ்[வார்] பண்ட[ரத்தி]ல் ஒடுக்கிவைத்த காசு அறுபது இக்காசு அறுபதும் காலியூர்க்கோட்டத்து காலி

13. யூர் நாட்டு ஸ்ரஹ தெயம் தெனந . . . ப்பாக்கத்து பெருங்குறி ஸபையோங் கொண்டு நாங்கள் விற்று [குடு*]கிற நில

14. மாவது எங்களூர் தெந்கழநியில் நாலாங்கண்ணாற்று நாங்கள் விற்றுகுடுக்கிற பூமிக்கு கீழ்பாற்கெல்லை மிருகத்தலத்து இளை

15. ய அருளாளக்கிரமவித்தந் . . . . எந்நுஞ்செறுவுக்கு கிழக்கடைய பாதிக்கும் தூதகரி கோளரிக்கிரமவித்தந் தாமந்செறுவு

16. க்குப் புண்டரவர்த்தநத்து . . . . ல கூத்தந் . . . . செறுவுக்கும் சடைப்பள்ளத்துக்கு மேற்கும் தெந்பாற்கெல்லை குடிமாத்து

17. ச்சிறுநாவற்கிரமவித்தந் . . . . எந்நுஞ்செறுவுக்கும் தூதகரி அநஊநாராயணக் கிரமவித்தந் காரிசுற்றி அறுமாவுக்கு வடக்கும் மே

18. ல்பாற்கெல்லை திருவரங்கப்பெருவதிக்கு கிழக்கும் வடபாற்கெல்லை தூதகரிச்சொட்டை ச . . . ரிச்செறுவுக்கும் தூதகரி மதுராஊககிர

19. மவித்தந் களரிச்செறுவுக்கும் தூதகரி மூத்த திருவாய்க்குலக்கிரமவித்தந் களரிச்செறுவுக்கு தெற்கும் இந்நாங்கெல்லையுள்ளு நடுவுபட்ட தடி

20. பலவிநால் ஶ்ரீபாதக்கோலால் குழிநாலாயிரமும் எங்களூர் வடகழநியில் விற்கிற நிலத்துக்கு கீழ்பாற்கெல்லை தூதகரி அநஊந[ா*]ராய

21. ணக்கிரமவித்தந் கோட்டைகாடந் ஏத்ததுக்கு மேற்கும் தெந்பாற்கெல்லை[அ]மபங்கால் கொல்லைக்கு வடக்கும் மேல்பாற்கெல்லை புண்டவர

22\. . . . . . . கிரமவித்தந் . . . . கிலும் தூதகரி திருவத்தியூர் நிந்றான் பளியோட்டை ஏத்தக்குண்டிலுக்கு கிழக்கும் வ

23\. . . . . கும் இந்நாந்கெல்லை யுற்பட்ட தடிபலவிநால் ஸ்ரீபாதக்கோலால் குழி இரண்

24\. டாயிரமும் ஆக குழி ஆறாயிரத் . . . . லியும் நாங்கள் விற்றுக்குடுத்த பரிசாவது வேலி ஒந்றுக்கு விலை

25\. . . மும் இறை ௨ாவிஂத்துக்கும் காசு யிருபதா . . . . . ஆவணக்களியே அறக்கொண்டு இந்நிலம் மூவேலியும் விற்றுக்குடுத்தோ

26\. ம்இந்நிலத்துக்கு பூப்பொந்நும் பஞ்சவாரமும் உள்ளிட்ட கோயிற்குடிமை வெட்டி முட்டை ஆள் சில்லிறை சோ

27\. று . . . . ச்சோற்றுக் கூற்று நெல்லு எப்பேர்ப்பட்டதும் நாங்களே ஊர்மேலே வரிஞ இறுப்பொ

28\. [ம்] இந்நிலத்துக்கு நிர்க்கிடிவாறு நீர்பாச்சிக்கொள்ளப்பெறுவதாகவும் இந்நிலம் நாங்களே கைக்கொ

29\. . . . . ற்கு அருமொழி தே . . . லால் நெல் நாற்பதிந் கலமாக ஆண்டுவரை நூற்றிரு

30\. . . . . அமுது செய்தருளவேண்டும் நிமஞங்களு

31\. . . . . ஆணைக்க . . . . அறுத்த நிலத்தால் வஞ போகம் நாங்க

32\. . . மாகவும் . . . . முந்சொல்லபட்ட ஸேநாபதிகள் வீரசோழ . . . .

33\. . . . . குங்குடிகளுக்கு திருநஞவநப்புறமாக இறைஇழிஞ்சி இறையிலி

34\. . . . . நமாக விற்று விலை ஆவணஞ் செய்து குடுத்தோ

35\. . . . ம்பாக்கத்து . . . யோம் இவர்கள் பணிக்க எழுதிநேந் சீயபுரமுடையாந் அத்தியூரந் ஆயகொழு . . [॥*]

மாவட்டம்	: காஞ்சிபுரம்	ஆட்சி ஆண்டு	: 36
வட்டம்	: காஞ்சிபுரம்	வரலாற்று ஆண்டு	: கி.பி. 1106
ஊர்	: காஞ்சிபுரம்	இந்தியக் கல்வெட்டு ஆண்டு அறிக்கை	: 631/1919
மொழி	: தமிழ்	முன் பதிப்பு	: –
எழுத்து	: தமிழ்		
அரசு	: சோழர்	ஊர்க் கல்வெட்டு எண்	: 4
அரசன்	: முதலாம் குலோத்துங்கன்		

இடம் : அருளாளப்பெருமாள் கோயில், அபிஷேக மண்டபத்தின் முன் உள்ள கோபுர கிழக்குச் சுவர்

குறிப்புரை : முதலாம் குலோத்துங்களின் மெய்க்கீர்த்தி மட்டும் இடம்பெற்றுள்ளது.

கல்வெட்டு :

1. ஸ்வஸ்திஸ்ரீ [॥*] புகழ்மாது விளங்க ஜயமாது விரும்ப நிலமகள் நி . . . . முடிசூடி மீனநவர் நிலைகெட வில்லவ[ர்] குலைதர எனைமந்னவர் இரியலுற்றிழிதரத் திக்கனைத்துஞ் சக்கரநடாத்தி வீரஸிம்ஹாஸநத்து அவனிமுழுது

2. முடையாளோடும் வீற்றிருந்தருளிய கொவிராஜகேஸரி . . . . லோத்துங்க சோழ தேவற்கு யாண்டு ௩௰௬ ஆவது சோழமண்டலத்து குலோத்துங்க சோழ

மாவட்டம்	: காஞ்சிபுரம்	ஆட்சி ஆண்டு	:	43
வட்டம்	: காஞ்சிபுரம்	வரலாற்று ஆண்டு	:	கி.பி. 1113
ஊர்	: காஞ்சிபுரம்	இந்தியக் கல்வெட்டு ஆண்டு அறிக்கை	:	49/1893
மொழி	: தமிழ்	முன் பதிப்பு	:	தெ.இ.கல்.தொ. IV. எண். 862
எழுத்து	: தமிழ்			
அரசு	: சோழர்	ஊர்க் கல்வெட்டு எண்	:	5
அரசன்	: முதலாம் குலோத்துங்கன்			

இடம் : அருளாளப்பெருமாள் கோயில் அபிஷேக மண்டபத்தின் அருகிலுள்ள கோபுர நுழைவுவாயில் இடதுபுறச்சுவர்.

குறிப்புரை : சோழமண்டலம், குலோத்துங்க சோழ வளநாட்டு, திருநறையூர் நாட்டு வண்டாழஞ்சேரியைச் சேர்ந்த கருணாகரன் எனும் தொண்டைமானார் என்பவரின் மனைவி அழகிய மணவாளனி மண்டையாழ்வார் என்பவள் திருவத்தியூர் ஆழ்வாருக்குத் திருநந்தாவிளக்கு ஒன்று கொடையளித்துள்ளாள். குலோத்துங்கனது இறுதி காலத்தில் கி.பி. 1112-ல் நடைபெற்ற வடகலிங்கப் போரை நடத்திப் பெருவெற்றியுடன் திரும்பியவன் இவனது படைத் தலைவர்களுள் முதல்வனாகிய கருணாகரத் தொண்டைமான் என்பவனாவான். இவனைப் பற்றி கலங்கத்துப் பரணி நூல் கூறுகிறது. இக்கல்வெட்டில் குறிப்பிடப்படும் கருணாகரனானத் தொண்டைமான் என்பவன் இவனே. இவனது மனைவிப் பெயரே அழகியமணவாளனி மண்டையாழ்வார் என்பதாகும். இவனின் ஊர் திருநறையூர் நாட்டிலுள்ள வண்டாழஞ்சேரி ஆகும். இவ்வூர் தற்போது வண்டுவாஞ்சேரி என்று அழைக்கப்படுகிறது.

கல்வெட்டு :

1. ஸ்வஸ்திஸ்ரீ[*] புகழ்மாது விளங்க செயமாது விரும்ப நிலமகள் நிலவ மலர்மகள் புணர உரிமையிற்சிறஙு மணிமுடி சூடி மீநவர் நிலைகெட வில்லவர் குலைதர
2. ஏனைமன்நவரி[ரி*]யலுற்றிழிதரத் திக்கனைத்துஙன் சக்கரநடாத்தி வீரஸிංஹாஸநத்து அவநிமுழுதுமுடையாளோடும் வீற்றிருந்தருளிய கோவிராஜகேஸரிவந்மராந திருபுவ
3. வநசக்ரவத்திகற் ஸ்ரீகுலோத்துங்கசோழதேவர்க்கு யாண்டு நாற்பத்துமூந்று ஜயங்கொண்ட சோழமண்டலத்து எயிற்கோட்டத்து திருவத்தி
4. யூராழ்வ[ா*]ர்க்கு சோழமண்டலத்துக் குலோத்துங்கசோழவளநாட்டு திருநறையூர் நாட்டு வண்டாழஞ்சேரி உடையான் வேளான் கருணாகரநாந தொண்டைமானார்
5. தேவியார் அழகியமணவாளனி மண்டையாழ்வார் வைத்த திருநுந்தாவிளக்கு[॥*]

த.நா.அ.தொல்லியல்துறை | தொடர் எண் : 6

மாவட்டம்	:	காஞ்சிபுரம்	ஆட்சி ஆண்டு	:	45
வட்டம்	:	காஞ்சிபுரம்	வரலாற்று ஆண்டு	:	கி.பி. 1115
ஊர்	:	காஞ்சிபுரம்	இந்தியக் கல்வெட்டு ஆண்டு அறிக்கை	:	632/1919
மொழி	:	தமிழ்	முன் பதிப்பு	:	–
எழுத்து	:	தமிழ்			
அரசு	:	சோழர்	ஊர்க் கல்வெட்டு எண்	:	6
அரசன்	:	முதலாம் குலோத்துங்கன்			

இடம் : அருளாளப்பெருமாள் கோயில், அபிஷேக மண்டபத்தின் முன் உள்ள கோபுர நுழைவு வாயில் வலதுபுறச் சுவர்

குறிப்புரை : சோழமண்டலத்து விருதராஜ பயங்கர வளநாட்டு, மண்ணிநாட்டு வங்கமுழையூர் உடையான் அரையன் மும்முடிச்சோழன் எனும் அனுக்கப்பல்லவரையன் சிறுகாலைச் சந்தி வழிபாட்டிற்குத் தேவையானவற்றை 182 காசுகளின் வட்டியிலிருந்து வரும் வருவாயைக் கொண்டு செய்ய வழிவகைச் செய்துள்ளான். இவன் குலோத்துங்கனின் அரசியல் அதிகாரிகளில் ஒருவன்.

கல்வெட்டு :

1. ஸ்வஸ்திஸ்ரீ [॥*] புகழ்மாது விளங்க ஜயமாது விரும்ப நிலமகள் நிலவ மலர்மகள் புணர உரிமையிற் சிறஙு மணிமுடி சூடி மீநவர் நிலைகெட வில்லவர்க் குலைத்தர ஏனைமன்நவர் இரியலுற்றிழிதரத் திக்கனை
2. த்தும் தன்சக்கரநடாத்தி வீரஸிம்ஹாஸநத்து உலகுடையாளோடும் வீற்றிருஙருளிய கோவிராஜகேஸரிவந்மரான திரிபுவநசக்கரவத்திகள் ஸ்ரீகுலோத்துங்க சோழ தேவர்க்கு யாண்டு நா[ற்]
3. பத்து அஞ்சாவது ।।।– சோழமண்டலத்து விருதராயபயங்கர வளநாட்டு மண்ணிநாட்டு வங்காமுழையூருடையாநரையன் மும்முடி சோழநான அனுக்கபல்லவரையன் நாற்பத்தஞ்சாவது நாள் நூற்[று]
4. த்தொண்ணூறு முதல் நித்தம் நிமஙமாக சிறுகாலைச்சஙி பால் திருப்போநகம் அமுது செய்தருளுகைக்கு நாளொன்றுக்கு திருப்போநகப் பழவரிசி நாநாழிய் நாலிரண்டஞ் சாக்கி நெல் குறுணி இருநாழியு[ம்]

5. பால் குறுணி இருநாழிக்கு பால் நாழிக்கு நெல் முந்நாழியாக நெல் முக்குறுணி அறு நாழியுமாக நெல் ஐய்ங்குறுணிக்குக் காசு[க்க] நெல் அருமொழி நங்கைமரக்காலால் நெல் பதி . .

6. மாக்காசு முக்காணி முஞ்ஜிரிகை கீழாறுமாமுஞ்ஜிரிகை பலவர்க்கத்துக்கறி நிறை இருபதின் பலத்துக்குக் காசு ஒன்றுக்கு கறிநிறை பதிநாயிரப்பலமாகக் காசு கீழரையே மூன்று மாவும் சர்க்கரை [நிறை]

7. ற ஐய்ம்பலத்திநால் காசு ஒன்றுக்குச் சர்க்கரை ஆயிரத்துநாநூற்றுப் பலமாகக் காசு கீழ்முக்காலும் வாழைப்பழம் பத்திநால் காசு ஒன்றுக்குப் ப[ழம்]

8. மூவாயிரத்தறு நூ[றா]க்காசு கீழ்முக்காலும் மிளகு இருசெவிடரையிநால் காசு ஒன்றுக்கு மிளகு இருபத்தெண்ணாழியாக காசு கீழ்முக்காலும் சீரகமரைச் செவிடிநால் காசு ஒன்றுக்கு சீரக[ம்]

9. பதினாழியாக காசு கீழறுமாவரையும் நெய் ஆழாக்கிநால் காசு ஒன்றுக்கு நெய் நாற்பதிநாழிக்குக் காசு அரைக்காணியும் உப்பு ஆழாக்கினால் காசு ஒன்றுக்கு உப்பு ஏழுகலநே தூணிப்பத[க்]

10. காசுக் கீழ்மாகாணியும் விறகுகட்டுக்காலினால் காசு ஒன்றுக்கு விறகுகட்டு நாற்பத்தைஞ்சாகக் காசரைக்காணிக் கீழ்நாலும் பாக்கு இருபதிநால் காசு ஒன்றுக்கு பாக்கு பதிநாயிரமாகக்கா

11. ணியே மூன்றுமாவும் வெற்றிலைப்பற்று அரையிநால் காசு ஒன்றுக்கு நாநூற்றிருபதாகக் காசு கீழ்க்காலே அரைக்காலும் கற்பூரம் ஒருமாவிநால் காசு ஒன்றுக்கு கற்பூரம் இருகழஞ்[சரை]

12. யாக காசுமுஞ்ஜிரிகை கீழ்க்காலும் ஆக நாள் ஒன்றுக்கு வேண்டுங்காசு . . . . நூற்றிறுபதுக்கு வேண்டுங்காசு இருபத்தா . . . .

13. அன்றாடு அறாகப்படித்திரமம் நூற்றெண்பத்திரண்டிநால் காசின் வாய்த்தன்மங்கலலிசை நாள் முப்பதுக்கு திரமங்கலாக நாள் முன்நூற்றறுபதுக்கு காசு ஒன்றுக்குப் பலிசைத் திரமம்

14. மூன்றாகப் பொலிவதாகவும் பொலிஞ பலிசைக்கு தேவபண்ட[ா*]ரத்தே வேண்டுவரை விட்டு செல்வதாக ஒடுக்கினகாசு அறுபத்தொன்று ॥–

த.நா.அரசு தொல்லியல் துறை

தொடர் எண் : 7

மாவட்டம்	:	காஞ்சிபுரம்	ஆட்சி ஆண்டு	:	–
வட்டம்	:	காஞ்சிபுரம்	வரலாற்று ஆண்டு	:	–
ஊர்	:	காஞ்சிபுரம்	இந்தியக் கல்வெட்டு ஆண்டு அறிக்கை	:	473/1919
மொழி	:	சமஸ்கிருதம்	முன் பதிப்பு	:	–
எழுத்து	:	கிரந்தம்			
அரசு	:	சோழர்	ஊர்க் கல்வெட்டு எண்	:	7
அரசன்	:	முதலாம் குலோத்துங்கன்			
இடம்	:	அருளாளப்பெருமாள் கோயில் பாறை வடக்குச்சுவர்			

குறிப்புரை : மண்டபம், திருச்சுற்று மதில், தங்க ஆபரணங்கள், பத்து நந்தா விளக்கு மற்றும் திருநந்தவனம் அமைக்க நிலம் ஆகியவை கொடையாக அளிக்கப்பட்டுள்ளன. தொண்டைமண்டலத்து மணவிற்கோட்டத்து 'மணவில்' என்னும் ஊரைச் சேர்ந்தவன் 'நரலோக வீரன்' இவனுக்கு 'அருளாகரன்', 'அரும்பாக்கிழான்', 'பொன்னம்பலக் கூத்தன்' என்ற பெயர்களும் உண்டு. முதலாம் குலோத்துங்கன் இவனுக்கு 'காலிங்கராயன்' என்னும் பட்டமளித்தான். இவன் தில்லை மற்றும் திருவதிகைக் கோயில்களில் பலத் திருப்பணிகளைச் செய்வித்துள்ளான். தேவாரப்பதிகத்தினைச் செப்பேடுகளில் எழுதுவித்து தில்லையில் வைத்தது இவனது சிறப்புப் பணியாகும்.

கல்வெட்டு :

1. ஸ்வஸ்திஸ்ரீ [॥*]ஸ்ரீமாதவிஷ்ணுரமலவிழஶ்ரீமொஜியெந வஶவீநஜம ஷ்ரீமஶ்ஷயா
ஶஹகொலகஸு வகெ ஹரெவஹஶ்ரஸாஷக . . ஶஜநாய வஶ்ஷாய
ஹஷிவஶ்ஶயாஷி ஶஹாநஸம ஸஃ

2. யீஶஷ்யிஜாஹிஶயஶிகூக ஜெவஶாஷு வ்ராகாஶகூ[வ]ரிகஷு ஸஶ . . வஷு
தஸுவஸாஶஸஶஜெஹெந ஜெ ஸாஹொஃ வ . . . . ஶணவஶதாநி
ஹிநக்ரீண [ர*]ழ ॥உ

3. ஷாநல ஶிஜாஹிவவுகழ ஶஶாரெஷூஶம ஸவகெ நஶஜொகவிஶ
கிஷாகரொக கஷுஜெயெஹஶமழ ஞா[வா]வஹிஶாழவஶ ஸீஶவவுழ ॥உ

4. ஸஜ்வாஜு தாஉ வரிஷம்ஞ உநொஹரந்தஃ யாஉாநஃகாரயக தத . . ரிம் பஃயாநம் கூத்வாஸு ஹொஉ கூஞஸம் வியிநொவரிஷாத்த . . ஹிவது வியிநா கூஃரஃக்ஸஉந்தஃ ||உ

5. ஊத: ஷ்யாஹிந: கூஜிகூ . . . . கூஉஹிரயஜ வ யாந வுகூார . . உஃவஞஸாரி குதஹரெ[கூ]நூாஉாஶெூஷி யவஊ ரஃவிரிதுஹஜந . . உநுஃ உஃஹ்யாஸ்யிநூஃஙூநெஉகூுாஹந ச

6. ஸா ஹஉி ஹுஉி தநஃ ஹாஜா ஈவதாஜெது தஸ்ரிநூசயிதஃரநஃகூஜவா . . ஜுஉாநுஸு வஃமஸ: வுயிித ஸ உஶஉிவீம் ஶஸ்வெஉவஜ்ஞூந்தி . . ஹஃவநஹயதஜ ஸாவநு நி[ஹ]உ ஈவ: ||உ

7. தஞாஹுஜ ஸஜஉாஸநாஜவஃஜ உயக்ஙாஜவஃஜெ ச ஶீயஶ்ரீநாய . . ஹி கெவஞம் ஸஃரஹயஞ்ுமாநி நெதஸ்ரஜ நாநாவ . . ஸஃஹ்நிரஸ்தஃ ஹஶவாநிஞுஷ தஸுாகூ–

8. ரொகூ வெளஷ்ஜ வஃஷவிஶெஷ கொடிநிஸிஜ உாநாவதாரெ . . வநஜ [||*]

மாவட்டம்	:	காஞ்சிபுரம்	ஆட்சி ஆண்டு	:	–
வட்டம்	:	காஞ்சிபுரம்	வரலாற்று ஆண்டு	:	–
ஊர்	:	காஞ்சிபுரம்	இந்தியக் கல்வெட்டு ஆண்டு அறிக்கை	:	635/1919
மொழி	:	தமிழ்	முன் பதிப்பு	:	–
எழுத்து	:	தமிழ்			
அரசு	:	சோழர்	ஊர்க் கல்வெட்டு எண்	:	8
அரசன்	:	முதலாம் குலோத்துங்கன்			

இடம் : அருளாளப்பெருமாள் கோயில், அபிஷேக மண்டபத்து எதிரிலுள்ள கோபுரத்தின் இடதுபுறச் சுவர்

குறிப்புரை : திருவத்தியூர் அருளாளப் பெருமாள் கோயில் குளத்தின் (திருப்பொய்கை) வடகரையில் அமைந்திருந்த அரிகேசுவன் மடத்தில் பிராமணர்களுக்கு உணவளிக்கும் பெரிய கோயில் மாமுனிகளிடம் ஜயங்கொண்ட சோழ மண்டலம், ஊற்றுக்காட்டுக் கோட்டத்து வைய்தவூர் ஊரார் பதினைந்து காசுகள் பெற்றுக் கொண்டு இறை நீக்கி நிலமொன்றினை விற்றுக் கொடுத்துள்ளனர்.

கல்வெட்டு :

1. . . . . மீநவர் நிலைகெட வில்லவர் குலைதர ஏனைமன்நவர் இரியலு . . . . திக்கனைத்தும் தன்சக்கரநடாத்தி வீரஸிංஹாஸநத்து உலகுடையாளோடும் வீற்றிருந்தருளிய கோவிராஜகேஸரி வந்மரான [சக்கரவத்தி*]

2. . . . . வியாழக்கிழமையும் பெற்ற உத்திரத்தி நாள் பகற் ஜயங்கொண்ட சோழ மண்டலத்து ஊற்றுக்காட்டுக் கோட்டத்து ஊற்றுக்காட்டு நாட்டு வைய்தவூர் ஊரோம் நிலவிலையாவணக் கையெழுத்து சோழமண்டலத்து ராஜேந்த்ர சோழவ

3. ள நாட்டு . . . . கோட்டத்து எயில் [நாட்டு] திருவத்தியூர் நின்றருளின அருளாளப்பெருமாள் திருப்பொய்கையில் வடகரையில் அரிகேசுவன் மடத்து ப்ராஹ்மரை ஊட்டுகிற பெரியகோயில் மஹாமுநிகளுக்கு நாங்கள் விற்றுக்குடுத்த நிலமாவது கிழ . .

4\. . . . . யான் பள்[ளிச்செறு]வுக்கும் . . . . . ன்பாற்கெல்லை . . . . நிலத்துக்கு வடக்கும் இந்நிலத்து தெற்குநோக்கி வளர்ஞ நிலத்துக்கு கீழ்பாற்கெல்லை பள்ளித் தன்செறுவுக்கு மேற்கும் தென்பாற்கெல்லை யாங்களுடைய கொட்டுகால் நீர்பாயும் வாய்க்காலுக்கு வடக்கும் மேல்பாற்கெல்

5\. . . . . யாதும்பன் கொல்லைக்கு . . . . க்குக் கிழக்கும் . . . பர்[கெல்லகல்லை]கிழாந் அரையன் நம்புகாளி வாமெஸ்ரப் பெருஞ்செறுவுக்கும் யாங்களுடைய சங்கயனகழுவலுக்கும் படைச்சன் கழுவலுக்கும் வண்ணக்கன் நாரணத்தின்

6\. . . . . செறுவுக்கும் . . . . ருநான் [கெ*]ல்லை யுள்ளும் நடுவுபட்ட நிலத்தில் மு . . செய்காலாய்வருகிற நீர்நிலமும் பாழும் உட்பட்ட நிலம் ஆயிரத்தெண்பதும் நாலெ வரம்புக . . . ரையாக நிலத்தும் திருத்திப்பயிர் செய்ய

7\. . . . . த்து தொண்ணுறும் எட்டு மேட்டுப் பற்றில் . . . . றும் சஹ்ராதித்த நுள்ளிட்ட பயிர் செய்லாம் நிலங்குழி எழுநூற்றறுபத்தொன்பதரையும் சின் நிலத்துக்கு நீர்நிலையாகக் கல்லிநகுளமுங்காரயும் நீர்க்கோவையும் அகப்படிக்குழி அறுநூற்றுநாலும் ஆகக்குழி மூவ்வாயிரத்து

8\. . . . . இறையிலியாக விற்றுக்குடுத்துக்கொழ்வதாக எம்மிலிசைவு விலைப்பொருள் அந்றாடு நற்காசு பதிநைஞ்சும் இக்காசு பதிநைஞ்சும் ஆவணக்களரியே கைய்ச்செலவறக் கொண்டு அரிகேசுவன் மடத்துண்ணும் ஸ்ரூஹூவிதரை ஊட்டுகிற பெரியகோயில் மாமுநிக்கு விற்றுவிலை

9\. . . . . கொள்ளக்கடவோமாகவும் பெரிவேரி நீர்பாயக் கடவதாகவும் ஆறுமஞ்சியும் சில்லிறை சோறுமாட்டு எப்பேர்பட்டதுஞ் சொல்லப்பெறாதோமாகவும் முக்காலாவது திருவத்தியூர் கேசுவந்மடமுட்டும் பெரியகோயில் மாமுனிகளுக்கு . . .

10\. . . . . தேவநும் ஆதித்தன் திருவரங்[க]தேவநும் வணக்கன் ஏகாம்பரந் சரணநும் வண்ணக்கன் வேங்கடவந் சுப்பிரமண்ணியநும் தேசவெள்ளாளன் சஜயன் தேவநும் சீயமுழான் கம்பந்காமதேவநும் முவேஜ குழைஞ்சான் அழகிய மண

11. . . . . ற்றம்*பல முவேஞ பெஞவேளாநும் அரையன் காளி ஒப்பாதனமைக்கு ஒளிபெரியாந் காரிதுணையும் குளத்துழாந் படிக்குன்றின் ஒப்பாதநமைக்கு வண்ணக்கநாத்தித்தன் திருவரங்[க*]தேவநும் மங்கலங்கிழாந் ஸஜெயாநமைக்கு . . .

12. . . . . னமைக்கு வண்ணக்கன் வேங்கடவன்சுப்பிரமண்ணியநும் கூத்தருடையான் ஒற்றி ஸஜெயாநமைக்கு வண்ணக்கன் படம்பாக்கநாயகன் திருச்சிற்றம்பல மூவேஞ வேளாநும் ஒளிபெரியநந்தனயன் ஸஜெயாநமைக்கு ∴ழியவாணியன் இசக்கன் ஒற்றறியும் பிரம்பலக்

13. . . . . ப்பாதனமைக்கு வண்ணக்கநாதித்தன் திருவரங்க தேவநெழுத்து இவர்கள் பணிக்க கல்லில் எழுத்து வெட்டிநேன் திருவத்தியூர் . . ச்சன் அத்தியூரான் வடுகநாந ராஜநா . . . . உ

மாவட்டம்	: காஞ்சிபுரம்	ஆட்சி ஆண்டு	:	8
வட்டம்	: காஞ்சிபுரம்	வரலாற்று ஆண்டு	:	கி.பி. 1126
ஊர்	: காஞ்சிபுரம்	இந்தியக் கல்வெட்டு ஆண்டு அறிக்கை	:	516/1919
மொழி	: தமிழ்	முன் பதிப்பு	:	
எழுத்து	: தமிழ்			
அரசு	: சோழர்	ஊர்க் கல்வெட்டு எண்	:	9
அரசன்	: விக்கிரம சோழன்			

இடம் : நரசிம்மசுவாமி சன்னதி நுழைவு வாயில் இடதுபுறச் சுவர்.

குறிப்புரை : திருவிந்தளூர் நாட்டு தென்கஞ்சாற்று கஞ்சாறன் வாசிஷ்டன் குமாரசுவாமி என்பவன் ஸ்ரீரங்கசாயியான விக்கிரமசோழ விண்ணகர பெருமாள் நீராட்டுவதற்கு உபயோகப்படுத்தும் பாத்திரம் (சகஸ்ரதாரை) நூற்றுத் தொண்ணூற்று ஏழரை (197½) கழஞ்சு பொன் அளித்துள்ளான். ஒன்பதரையே அரைக்கால் (9 5/8) மாற்றுக் கொண்ட இப்பொன்னினை கோயில் கல்லால் மாற்றுத் தன்மையை (தரத்தினை) சோதித்துள்ளனர்.

கல்வெட்டு :

1. . . . . வளர நாமாது விளங்க ஜயமாது விரும்பத் தந்நிருபதமலர மன்னவர் சூட மன்னிய உரிமையால் மணிமுடிசூடிச் செங்கோல் சென்று திசைதொறு வளர்ப வெங்கலி நிக்கி மெய்யறஹைப்ப கலிங்கமிரிய கடமலை நடாத்தி வலங்கொளாழிவறையாழி தி . . . .
2. நிழற்ற விஜையஷிஷேகம் பண்ணி வீரஸிஂஹாஸநத்து முக்கோக்கிழாநடிகளோடும் வீற்றிருந்தருளின . . . .
3. புவநச்சக்ரவர்த்திகள் ஸ்ரீ விக்கிரமசோழ தேவற்கு யாண்டு எட்டாவது
4. . . . . ள நாட்டுத் திருவிஙளூர்நாட்டு தெ[ன்]கஞ்சாற்று க[ஞ்]சாறன் வாஸிஷ்ந் குமாரஸ்வாமி ஸ்ரீரங்கஸாயியாந விக்கிரமசோழ
5. விண்ணகர பெருமாளுக்கு இட்ட ஸஹஸ்ரதாரை ஒன்பதரையே அரைக்கால் மாறி கோயில் கல்லால்ப் பொன்நூற்றுத் தொண்ணுற்று ஏழு கழஞ்சரை ॥உ

மாவட்டம்	:	காஞ்சிபுரம்	ஆட்சி ஆண்டு	:	9
வட்டம்	:	காஞ்சிபுரம்	வரலாற்று ஆண்டு	:	கி.பி. 1127
ஊர்	:	காஞ்சிபுரம்	இந்தியக் கல்வெட்டு ஆண்டு அறிக்கை	:	33/1893
மொழி	:	தமிழ்	முன் பதிப்பு	:	தெ.இ.கல்.தொ. III. கல் எண். 80
எழுத்து	:	தமிழ்			
அரசு	:	சோழர்	ஊர்க் கல்வெட்டு எண்	:	10
அரசன்	:	விக்கிரமசோழன்			
இடம்	:	அருளாளப்பெருமாள் கோயில் பாறை மேற்குச் சுவர்.			

குறிப்புரை : ஜயங்கொண்ட சோழமண்டலத்து எயிற்கோட்டத்து எயில் நாட்டு திருவத்தியூர் ஆழ்வார் மீது பாடல்கள் பாடிய பூதத்தாழ்வாரும், பொய்கையாழ்வாரும் பிறந்த நாளான திருக்கேட்டை நாளில் மாதந்தோறும் வரும் கேட்டை நாளில் அருளாளப்பெருமாளுக்கு வழிபாடு நடத்திட தானமளிக்கப்பட்டுள்ளது. சோழமண்டலத்து விருதராஜ பயங்கர வளநாட்டு மண்ணி நாட்டு வங்கமுழையூர் வெண்காடன் ஆதித்ததேவன் எனும் வங்கத்தரையன் என்பவன் இக்கோயில் பண்டாரத்தில் 780 கல நெல்லினை ஒப்படைத்து, இந்நெல்லில் இருந்து வட்டியாக ஆண்டொன்றுக்கு 390 கல நெல்லின் வாயிலாக அருளாளப்பெருமாளுக்கு வழிபாடு செய்திட வழிவகை செய்துள்ளான்.

கல்வெட்டு :

1. ஸ்வஸ்திஸ்ரீ[||*] பூமாது புணர[ப்]புவிமாது வளர நாமாது விளங்க ஜயமாது விரும்பத் தன்றிருபதமலர் மன்னவர் சூட மன்றிய உரிமையால் மணிமுடி சூடிச்செங்கோல் சென்று திசைதொறு[ம்*] வளர்ப்ப வெங்கலி [நீ]ங்கி மெய்யற[ந்தை]ழப்பக் கலிங்மிரியக்கடமலை நடாத்தி வலங்கொளாழிவரையாழி திரிய இரிசுடர[ள]வுமொருகுடை நிழற்ற விஜையாபிஷேகம் ப[ண்]ணி [வீ]ரஸிம்ஹாஸநத்து முக்கோக்கிழாநடிகளோடும் [வீ]ற்–
2. றிருந்தருளிய கோப்பரகேசரிபந்மரான திரிபுவநச்சக்கரவத்திகள் ஸ்ரீவிக்கிரமசோழதேவர்க்கு யாண்டு ஒன்பதாவது ஜயங்கொண்ட சோழ[ம]ண்டலத்து எயிற்கோட்டத்து எயில்நாட்டுத் திரு[வ]த்தியூராழ்வாரைப் பாடியருளிந ஸ்ரீபூதத்தாழ்வாரும் ஸ்ரீபொய்கையாழ்வாரும் [பி]றந்த

திருக்கேட்டை நாள் அருளாளப்பெருமாள் புறப்பட்ட[ரு]ளி வைகாசி திருமஞ்ச[ந]மு[ம்] பெருந்திருவமுதுஞ் செய்தரு[ள]த் திரு[ம]ஞ்சநத்துக்குத் திருமுளைச்சார்[த்]த திருமு–

3. ளைப்பாலிகை முப்பத்தாறுக்குப்பாலிகை ஒன்றுக்கடிக்கீழட்ட நெல்லு உரியாக நெல்லுப்பதக்கிருநாழியும் திருமு[ளை]ப்பீதங்கொள்ள அரிசி னாநாழியும் புண்யாஹவசந[த்]துக்கு [அ]ரிசி அறுநா[ழி] உ[ழ]க்கும் [பலிதூ]வு[தற]க்கு அரிசி இரு நாழி உரியும் திருமு[ளை]க்குத் தி[ரு]நந்தாவிளக்குக்கு நாடெ[ள]ா[ன்]றுக்கு எண்ணை உழக்காக நாளஞ்சுக்[கு] எண்[ணை] நாழி உழ[க்]குங் கரதஹாரொஹணத்துக்கு நெய் [மூ]வுழக்காழாக்கும் திருமஞ்–

4. சநத்துக்குக்[க]லசம் எண்பத்தொன்றுக்கு அடிக்[கீ]ழ் நெல்லு [ஐ]ங்குறுணி உரியும் கும்[ப]நாலுக்கு நெல்லு நாநாழியும் திருச்சுண்ணக்கலசமொ[ன்]றுக்கடிக்கீழரி[சி] இருநா[ழி]யுங் கலசஞ்சூழக்காணவிலை[யின் பு]டை[வ] ப[தி]ந்மூன்றுங்கலசஞ்சுற்ற நூல[ை]ாப்பலமும் திருமஞ்சநத்துக்கு நெய் முன்னாழியும் தேநாழியும் பால் முன்–

5. னாழியு[ம்] தயிர் [முன்]னா[ழி]யும் ஸுகந்தங்கள் வேண்டுவ[ந]வும் பஞ்சலோக[மு]ம் பஞ்சரத்நமும் திருச்சுண்ணத்துக்கு நாட[ன்]மஞ்சள் நாற்பதிந் பல[மு]ம் திருவிளக்கெண்ணை உரியும் ஹொமத்துக்கு நெ[ய்]யுரியும் சாதி அரு[ள]ச்ச[ந]நமுக்க[சும்] கற்பூரமாறு [ம]ாவும் அகி[லை]ரக்க[ழு]ஞ்சுங் கஸ்தூரி ம[ஞ்]சாடியுமிரண்டு மாவு[ம்] புழுகு[நெ]ய்யிரண்டு மஞ்சாடியுநாலு மா[வும]ாத்திரைக்கரிசி நாநாழியு[ம்] டெ[ப]–

6. ருன்திருவமுதுக்கு அ[ரி]சி முக்கலனே குறுணியும் பருப்புப்பமக்கிருநாழி உரியும் பலவற்கத்துக்கறி நிறை எண்ணூற்றிருபத்தைம்பலமு[ம்] கறியமுதுக்கு உப்பு நாநாழியுமிளகு உரியும் கடுகு ஆழாக்கே இருசெவிடரையும் சீரகமாழக்கு[ஞ்ச]ர்க[ை]ர இருபதின் பலமும் நெய்யுரியும் அமுதில் ப[ை]டக்க சற்கரை [மு]ப்பத்திருபலவரையும் நெய் பதினொருநாழி ஆழாக்கும் வா–

7. [ை]ழ[ப்]பழமைம்பத்தஞ்சும் தயிர் தூணியும் கண்டசற்க[ை]ர முக்கசும் திருக்கண்ணாமடைக்கரிசி இருநாழியுநெய்யாழக்கும் சற்கரை இருபதின் பல[மு]ம் வாழைப்பழம் பத்தும் அப்பஅமுதுக்கரிசி பதக்கும் நெ[ய்]யிருநாழி உரியும் சற்கரை எண்பதிந்பலமு மி[ளக]ாழ[க்]கு[ம்

சீர]க[மி]ரு[செ]விடரையும் விறகு கட்டு மூ[ன்]றும் குசக்கலஉருவுக்கு நெல்லுக்கலமும் தண்ணீர் முதுக்கேலமொருசெவிடரையும் அ

8. டைக்கா[ய்]அமுதுக்கு பாக்கு நாநூற்[றெ]றம்[ப]து வெற்றிலைப்பற்றொந்பதும் திரு[வி]ளக்கெண்ணை நாழி உரியும் திருவி[ள]க்குடையார்கள் குழாய் பந்நிரண்டுக்கெண்[ணை மு]ந்நாழியும் பாவைவிளக்குக்கெண்ணை இருநாழியும் ஆக இவைமிற்றுக்கு நிமஷமாகச்செல்வதாக இட்ட சமவிலைப்படியாலிக்கோயில் சிலவளக்குமருமொழிநங்கை[ம]ர[க்]காலால் திருக்கேட்டை நாளொந்று

9. க்கு நெல்லு மு[ப்]பதிந் கலமாக ஒராட்டை நாளைக்கு வேண்டுவதாந நெல்லு முன்னூற்றுத்தொண்ணூற்றுக்கலத்துக்கும் சோழமண்டலத்து விராஜராஜஜயங்கரவளநாட்டு மண்ணிநாட்டு வங்கமுழையூர் முழை[ழ]யூருடையாந் வெண்காடந் ஆதித்ததேவநாந வங்கத்தரையந் இத்தேவர் பண்டாரத்து ச்சிலவளக்கு[ம]ரு[மொ]ா[ழி]நங்கைமரக்காலாலளஷ நெல்லு

10. எழுநூற்[றெ]ன்பதிந் கலமிந்நெல்லெழுநூற்றெண்பதிந் கல[த்]துக்கு மாஸந்தோறும் நெல்லு முப்பத்திருகலநே தூணிப்பதக்காக யாண்டு வரை கூ அமெரப்பொலிசையால் பலிசை பொலிவதாந நெல்லு முன்னூற்றுத்தொண்ணூற்றுக்கலமிந் நெல்லு மு]ந்நூற்றுத்தொ[ண்]ணூற்றுக்[க]லத்துக்கும் அருளாளப்பெருமா[ள்] மாஸஞோறும் திருக்கேட்டை நாள் புறப்பட்டரு[ளி]

11. திருமஞ்சநமும் பெருந்திருவமுதும் செய்தருள வேண்டுவநவைமிற்றுக்கு இந்நிமஷப்படிய ப[ண்]டாரத்திலே விட்டு சூஞாதிதவஷ நிமஷமாகச் செய்யக் கடவதாகச் சிலாலேகை செய்வித்துக் குடுத்தொம் இக்கோயிலில் ஸ்ரீகோயில் வாரியம் [பு]ண்ட[வ]த்தநத்து ராஜராஜகூ[ம]வித்தநும் தூதஹரி நின்றநாராயணக்கிரம வித்தநும் ஶ்ரஹஸ்ஷஷஷ

12. ப[ர]ண்டவதூதக்கிரமவிதநும் புண்டவத்தநத்து இளையகோக்கிரமவித்தநும் தூதஹரி [செ]வண்ணைக்கூத்தக்கிரமவித்தநும் தூதஹரி இளையருளா[ள]க்கிரமவித்தநும் கோமிற்கணக்கு உத்திரமேலூருடையாநாந எட்டி திருக்கா[ள]த்தி உடையானும் இவ்வனைவோம் [॥*] இப்படிக்கு இ[வை]வ உத்[தி]ரமே[லூ]ருடையான் எட்டி திருக்காளத்தியுடையான் எழுத்து ॥[உ]

த.நா.அ. தொல்லியல் துறை **தொடர் எண் : 11**

மாவட்டம்	:	காஞ்சிபுரம்	ஆட்சி ஆண்டு	:	9
வட்டம்	:	காஞ்சிபுரம்	வரலாற்று ஆண்டு	:	கி.பி. 1127
ஊர்	:	காஞ்சிபுரம்	இந்தியக் கல்வெட்டு ஆண்டு அறிக்கை	:	436/1919
மொழி	:	தமிழ்	முன் பதிப்பு	:	-
எழுத்து	:	தமிழ்			
அரசு	:	சோழர்	ஊர்க் கல்வெட்டு எண்	:	11
அரசன்	:	விக்கிரமசோழன்			

இடம் : அருளாளப்பெருமாள் கோயில் பாறை தெற்குச் சுவர்.

குறிப்புரை : வெண்குன்றக் கோட்டத்து வல்ல நாட்டு சிற்றாமூரைச் சேர்ந்த திருமார்விடங்கொண்டாரான அலங்கார வல்லி என்பவர் அருளாளப்பெருமாள் கோயிலில் திருநுந்தா விளக்கெரிக்க 96 ஆடுகள் கொடையளித்துள்ளார்.

கல்வெட்டு :

1. ஸ்வஸ்திஸ்ரீ[॥*] பூமாது புணரப் புவிமாது வளர நாமாது விளங்க ஜயமாது விரும்பத் தந்திருபதுமலர் மந்நவர் சூட மந்நிய உரிமையா-
2. ல் மணிமுடிசூடிச் செங்கோல் சென்று திசைதொறும் வளர்ப்ப வெங்கலி நீங்கி மெய்யறஞ்தழைப்பக் கலிங்மிரியக்கடமலை
3. நடாத்தி வலங்கொளாழிவரையாழி திரிய இரிசுடரளவும் ஒருகுடை நிழற்ற விஜை அபிஷேகம் பண்ணி வீரஸிம்ஹாஸநத்து முக்கோ
4. க்கிழாநடிகளோடும் வீற்றிருஞ்தருளிய கோப்பரகேசரிவந்மராந த்ரிபுவந[ச்ச]க்ரவத்தி ஸ்ரீவிக்கிரமசோழதேவ[ர்]க்கு யாண்டு ஒன்பதாவது ஜயங்கொண்ட
5. சோழமண்டலத்து எயிற்கொட்டத்து எயில்நாட்டுத் திருஅத்தியூர் நின்றருளிந அருளாளப்பெருமாளுக்கு வெண்குந்றக் கோட்டத்து வல்லநாட்டுச் சி[ற்]
6. றாமூர் தி . . த்திருமார்விடங்கொண்டாராந அலங்காரவல்லி வைத்த திருநுந்தாவிளக்கு ஒன்றுக்கு வைத்த ஆடு தொண்ணூறும் இவ்வாடு தொண்ணூ

7. ற்றில் திருஅத்தியூரடையன் வெம்பளப்ப(ப)நாந திருவாய்ப்பாடிக்கோன் விளக்கு
காலும் வெண்ணை உமிய்நாதந்[த்] திருவரங்கக்கோன் விளக்குக்காலு

8. ம் செல்வனப்பநாந ரா ஜநாராயணக்கோன் விளக்குக்காலும் சாத்தந்செல்வநாந
வெண்ணைக்கூத்தக்கோன் விளக்குக்காலும் ஆக விளக்கொன்றும் திருக்கா

9. ர்திகைக்கு கொண்ட ஆடு ஆறுக்கு நெய்அறுநாழியும் சந்திராதித்தவற்
நித்தம் உழக்குநெய் திருநாராயணத்தால் அளப்பார்களாகவும் இப்படிஇவ

10. ர்கள் முன்பு நில்லாது ஒளித்துப்போகிலும் இத்தன்மமுட்டாமே நெய்யளக்க
கடவோமாநோம் குழைந்தான் பள்ளிகொண்டான் செந்தாமரை–

11. க்கண்ணநும் இவ்விருவோம் இப்படிக்கிவை கோமிற்கணக்கு உத்திர
மேலூருடையானாந எட்டி திருக்காளத்தியுடையாநெழுத்து ||உ

த.நா.அரசு தொல்லியல் துறை **தொடர் எண் : 12**

மாவட்டம்	: காஞ்சிபுரம்	ஆட்சி ஆண்டு	:	10
வட்டம்	: காஞ்சிபுரம்	வரலாற்று ஆண்டு	:	கி.பி. 1128
ஊர்	: காஞ்சிபுரம்	இந்தியக் கல்வெட்டு ஆண்டு அறிக்கை	:	518/1919
மொழி	: தமிழ்	முன் பதிப்பு	:	–
எழுத்து	: தமிழ்			
அரசு	: சோழர்	ஊர்க் கல்வெட்டு எண்	:	12
அரசன்	: விக்கிரமசோழன்			

இடம் : அருளாளப்பெருமாள் கோயில் நரசிம்மசுவாமி சன்னதி உட்புற வலதுபுறச் சுவர்.

குறிப்புரை : கல்வெட்டு முழுமை பெறாமல் உள்ளது. விக்கிரம சோழனின் 10–ஆவது ஆட்சியாண்டு மட்டும் குறிப்பிடப்பட்டுள்ளது.

கல்வெட்டு :

1. [ஸ்வஸ்திஸ்ரீ[॥*] ஜெயங்கொண்ட சோழமண்டலத்து [எயிற்கோட்ட]
2. த்து [எயில்]நாட்டு திரு அத்தியூராழ்வாற்கு . . . . . உள்ளிட்ட . . . . .
3. . . . இறுப்பதாக சக்கரவத்திகள் ஸ்ரீவிக்கிரமசோழதேவற்கு யாண்டு ய ஆவ

த.நா.அரசு தொல்லியல் துறை **தொடர் எண் : 13**

மாவட்டம்	:	காஞ்சிபுரம்	ஆட்சி ஆண்டு	:	10
வட்டம்	:	காஞ்சிபுரம்	வரலாற்று ஆண்டு	:	கி.பி. 1128
ஊர்	:	காஞ்சிபுரம்	இந்தியக் கல்வெட்டு ஆண்டு அறிக்கை	:	520/1919
மொழி	:	தமிழ்	முன் பதிப்பு	:	–
எழுத்து	:	தமிழ்			
அரசு	:	சோழர்	ஊர்க் கல்வெட்டு எண்	:	13
அரசன்	:	விக்கிரம சோழன்			

இடம் : அருளாளப்பெருமாள் கோயில் நரசிம்மசுவாமி சன்னதி உட்புற இடதுபுறச் சுவர்.

குறிப்புரை : ஆமூர்க் கோட்டத்து குமிழி நாட்டு தையூரான இராசகேசரிநல்லூரில் நடுவிற்பாடியில் உள்ள உப்பளம் ஒன்றும், நிலம் ஒன்றும் தானமளிக்கப்பட்டுள்ளது.

கல்வெட்டு :

1. ஸ்வஸ்திஸ்ரீ[॥*] பூமாது புணரப் புவிமாது வளர நாமாது விளங்க ஜயமாது விரும்ப தன்திரு பத
2. மலர் மன்னவர் சூட மன்னிய உரிமையால் மணிமுடி சூடி செங்கொல் [சென்று திசை]தொறும்
3. வளர்ப்ப வெங்கலி நீங்கி மெய்யறந் தழைப்ப கலிங்கம் மி[ரியகடமலை நடாத்தி வ]லங்கொ
4. ளாழி வரையாழி திரிய இருசுடரளவு மொருகுடை நிழற்ற விஜைசுஹிஷேகம் பண்ணி வீரஸிங்ஹாஸன
5. த்து முக்கோக்கிழாநடிகளோடும் வீற்றிருந்தருளிய கோப்பரகேசரிபந்ஐரான திரிஹு-வநசக்கரவத்திகள் ஸ்ரீவி

6. க்கிரம சோழ தேவற்கு யாண்டு ம ஆவது ஜெயங்கொண்ட சோழமண்டலத்து எயிற்கோட்ட

7. த்து எயில் நாட்டு திருஅத்தியூராழ்வாற்கு உப்பமுதுள்ளி[ட்ட வெஞ்சன]ங்களுக்கு இறுப்பதாக தி

8. ருவாய்மொழிந்தருளி தேவதானமாக இட செயகுன்றக்கிழ[வனும் புர]வுவரி திணைக்களநாயக

9. ம் வெண்ணைநல்லூருடையானும் பெருமூர் கிழவனும் இலுப்பையூர் கிழவனும் வடு[வூ]ருடையானு

10. ம் முகவெட்டி தெங்கூருடையானு மாப்புதங்கிழவனு மணலூர் கிழவனும் எழுத்திட்ட

11. உள்வரிப்படி பொத்தகத்தில் சேர்த்து [ஊர்]முதலில் மாட்[டெறி]ந்தபடிக்கு உள்வரி ஆமூற்

12. கோட்டத்து குமிழி நாட்டு தையூரான இராஜகேசரிநல்லூரில் நடுவிற்பாடியில் வட

13. க்கடை[ய] பன்னீரடிக்கோலால் குழி நானூற்றினால் அளம் ஒன்றும் இந்த அளத்துக்கு திரு

14. [இ]டவந்தையாழ்வார் மடபுறவாய்க்காலுக்கு தெற்கு பன்னீரடிக்கோல[ால் வி]ளைநிலம்

15. ஒன்றேகால்வேலியும் யாண்டு ம ஆவது முதல் தேவதானமான இட்டமைக்கு இை

16. வ வரிப்பொத்தகநாயகம் சிலமாங்காடுகிழானெழுத்து இவை புரவுவரி ஸ்ரீகரணத்து மு

17. கவெட்டி அரிசிபாக்கமுடையானெழுத்து இவை புரவுவரி ஸ்ரீகரணத்து முகவெட்டி

18. ஐயண்டம்பாக்கிழானெழுத்து இவை புரவுவரி ஸ்ரீகரணத்து முகவெட்டி அளகுழானெ

19. ழுத்து [॥*]

மாவட்டம்	:	காஞ்சிபுரம்	ஆட்சி ஆண்டு	:	11
வட்டம்	:	காஞ்சிபுரம்	வரலாற்று ஆண்டு	:	கி.பி. 1129
ஊர்	:	காஞ்சிபுரம்	இந்தியக் கல்வெட்டு ஆண்டு அறிக்கை	:	590/1919
மொழி	:	தமிழ்	முன் பதிப்பு	:	–
எழுத்து	:	தமிழ்			
அரசு	:	சோழர்	ஊர்க் கல்வெட்டு எண்	:	14
அரசன்	:	விக்கிரமசோழன்			

இடம் : அருளாளப்பெருமாள் கோமில் இரண்டாம் திருச்சுற்றிலுள்ள கருமாணிக்க வரதர் சன்னதி உட்புறம்

குறிப்புரை : கருமாணிக்க வரதர் கோயில் விக்கிரமச் சோழன் தனது 11–ஆம் ஆட்சியாண்டில் (கி.பி. 1129) விக்கிரமச் சோழவிண்ணகர் என்று அவனது பெயரில் இக்கோயில் எடுக்கப்பட்டது. மேலும் இக்கோயிலில் விண்ணகராழ்வார் திருவுருவினை எழுந்தருவித்து அதன் வழிபாட்டிற்காக காலியூர் கோட்டத்து காலியூர் நாட்டு வில்வலம் எனும் ஊரின் பழம்பெயரை மாற்றி அகளங்கநல்லூர் என்று பெயரிட்டு அவ்வூரினை தானமளித்துள்ளான். விக்கிரமச் சோழனுக்கு அகளங்கன் என்ற சிறப்புப் பெயர் உண்டு. அவனதுப் பெயராலேயே வில்வலம் என்ற கிராமத்திற்கு 'அகளங்கநல்லூர்' என்ற பெயர் சூட்டப்பட்டுள்ளது குறிப்பிடத்தக்கது.

கல்வெட்டு :

1. ஸ்வஸ்திஸ்ரீ [॥*] ஜெயங்கொண்ட சோழ மண்டலத்து எயிற்க்கோட்டத்து எயில் நாட்
2. டு திருவத்தியூராழ்வார் கோயிலில் எழுந்தருளுவித்த விக்கிரமசோழ விண்ணகராழ்வா
3. ற்கு வேண்டு நிவந்தங்களுக்கு இறுப்பதாக சக்கரவத்திகள் ஸ்ரீவிக்கிரமசோழ தேவற்
4. கு யாண்டு ௰க ஆவது திருவாய்மொழிந்தருளி தேவதானமாக இட்டு சிறுகுற்றங்கிழானா

5. ரும் புரவுவரிதிணைக்களநாயகம் வெண்ணைநல்லுருடையாரும் பெருமூர் கிழவனும் இ

6. லுப்பையூர் கிழவனும் வடுவூருடையானு முகவெட்டி தெங்கூருடையானும் வடுகமு

7. க்குடையானு மாப்புதங்கிழவனு மணலூர் கிழவனும் எழுத்திட்ட உள்வரிப்படி பொத்தகத்

8. தில் கோத்து ஊர் முதலில் மாட்டெறிந்தபடிக்கு உள்வரி காலியூற் கோட்ட(ா)த்து காலியூர் நா

9. ட்டு வில்வலத்து ஏரிவாய் பழம்பேர்தவிந்து அகளங்கநல்லூரென்னுந் திருநாமத்தால்

10. ஒரு பூவிளை நிலம் ருயகூ வேலிக்கு வேலி ஒந்றுக்கு ஊ சயா ஆக ஊ உகூ சாசகூமா புஞ்சை செயும் நி

11. லம் கூ வேலிக்கு வேலி ஒன்றுக்கு ஊ நா ஆக ஊ யஅா ஆக புந்செய் உட்பட நிலம் கூயஉ

12. வேலிக்கு பலவரிசைப்படி ஊ வகஉாருயஅா யாண்டு யக ஆவது முதல் தேவதானமா

13. க இட்டமைக்கு இவை வரிப்பொத்தகநாயகம் சிறுமாங்காடு கிழானெழுத்து இவை புரவு

14. வ[ரி] ஸ்ரீகரணத்துமுகவெட்டி அழிசிபாக்கமுடையானெழுத்து இவை புரவுவரி ஸ்ரீகரணத்து மு

15. கவெட்டி அயணட்டம்பாக்கிழானெழுத்து இவை புரவுவரி ஸ்ரீகரணத்துமுகவெட்டி [அள]குழா

16. னெழுத்து [॥*]

மாவட்டம்	: காஞ்சிபுரம்	ஆட்சி ஆண்டு	: 13
வட்டம்	: காஞ்சிபுரம்	வரலாற்று ஆண்டு	: கி.பி. 1131
ஊர்	: காஞ்சிபுரம்	இந்தியக் கல்வெட்டு ஆண்டு அறிக்கை	: 471/1919
மொழி	: தமிழ்	முன் பதிப்பு	: -
எழுத்து	: தமிழ்		
அரசு	: சோழர்	ஊர்க் கல்வெட்டு எண்	: 15
அரசன்	: விக்கரமசோழன்		

இடம் : அருளாளப்பெருமாள் கோமில் பாறை வடக்குச் சுவர்.

குறிப்புரை : ஜயங்கொண்ட சோழ மண்டலத்து எயில்கோட்டத்து எயில் நாட்டு திருவத்தியூர் நின்றருளின அருளாளப்பெருமாளுக்கு நீராட்டுதலுக்காக நிலம் தானமளிக்கப்பட்டுள்ளது.

கல்வெட்டு :

1. ஸ்வஸ்தி ஸ்ரீ[॥*] பூமாது புணரப் புவிமாது வளர நாமாது விளங்க ஜயமாது விரும்பத் தநிருபதுமலர் மன்நவர் சூட மன்நிய உரிமையில் மணிமுடி சூடிச்செங்கோல் சென்று திசைவளர்ப வெங்கலி நீ–
2. ங்கி மெய்யறஞ்தழைப்பக் கலிங்கமிரியக் கடமலைநடாத்திங்கொளாழி வரையாழி திரிய இருசுடரளவு மொருகுடைற்ற வீரஸி[ம்]ஹாஸநத்து த்ரிபுவநமு[ழுது] முடையாளொடு விற்றிருஞருளிய கோப்
3. பரகேசரிபநூராந த்ரிபுவநச்சக்கரவத்திகள் ஸ்ரீவிக்கிரமசோழதேவர்கு யாண்டு பதிமூன்றாவது ஜயங்கொண்ட சோழமண்டலத்து எயிர்கோட்டத்து எயில்நாட்டுத் திருவத்தியூர் நின்றருளின அருளாளப்பெருமாள் திருப்பு
4. . . . . நாகளால் ஏகாதஸி திருமஞ்சணம் செய்தருளுகைக்கும் காகுறி உடையான் ஏகாம்பரன் ஆளுடையானாந விக்கிரமசோழ ப்ரஹ்மாயிராஜர் இக்கோயில் ஸ்ரீ
5. . . . . . . க்கிரமவித்தனும் தூதகரத்தெ . . . . . க்கிரமத்தனு புலிவஞநத்துத் தேவப்பெருமாள் கிரமவித்தநும் மருகத்தலத்து பாண்டவதூதக்கிரமவித்த–

6\. . . . . . . மவித்தனும் மருகத்தல அரிகுலவாரணகிரமவித்தநும் திருவத்தியூ . . . .

7\. . . . . னு சேக்கிழானும் ஒரளிபொமானு முள்ளிட்டார் பக்கல் கொண்டும் . . . .

8\. யுடையான் திருவிளக்கு ஊாவகளை திருநாள்(க்)களில் மடத்தில் ஊட்டக்கடவதாக கொண்டு விட்ட நிலத்துக்குக் கிழக்கும் சிறுகச்சிப்பேட்டு எல்லைக்குத் தெற்கும் இவ்வூர் எல்லைக்கு மேற்கும் எலுமிச்சி ஏத்ததுக்கும் வெ

9\. ண்ணைக . . . . த்துக்கு வடக்கும் ஆக இந்நான்கெல்லைக்கு(வு) நடுவுபட்டனகரம் பாவராகம் குழி இரண்டாயிரமும் இவகள் பக்கல்கொ[ண்]டு இந்நிலத்துக்கு விலைபட்ட பொந்நூறுகிழதம் ஆழ்வார் ஸ்ரீபண்டார

10\. . . . . பழும் சில்லிறைசோறு மற்றுமெப்பேர்ப்பட்ட குடிமைகளுக்கும் இந்நிலத்துப்போகத்திற் கொள்ளாமைக்கும் இந்நிலமுழுதாரை இறை கொள்ளாமைக்கும் இது . . . .

11\. லிசையால் கூடிநவஸது ஸ்ரீபண்டாரத்தே ஆட்டாண்டுதோறுமொடுக்கி இதிலே இநு இறைக்கு வேண்டுவது புறப்பட்டு இறுப்பதாக . . . . . . ஒடுக்கின பொன் பதின்கழஞ்சும் ஆகப்பொன் பதநறுகழஞ்சும் ஒடு

12\. க்கி இந்நிலம் ஏத்த[புலமாக]த் திருத்தி இந்நிலங் [குழிநு]மும் இ . . யுத்தலைவநருளாளநாந உலகுயக்கொண்டசோழ மூவேஙவேளானுக்கும் இவன் வംஸத்தார்குமே காணியாக வரக்காட்[டி] சோழ ஸ்ஹாயிராஜரூம் ஸ்ரீஹாமவ

13\. தம் அருளாளப்பெருமாள் திருமுன்பே நின்று திருவாய்க்கேழ்வித்து காணியாக்க இந்நிலத்தில் மேல்வாரத்தால் உள்ள போகங்கொண்டு திருப்பதியதுக்குப் பச்சருசி ஐங்கலமும் சற்கரை இருக்கலமும் சீரகம் ஙாமுக மிளகு ரு ம் தே

14\. ங்காயா[யி*]ரம் கரும்பு ரு[ா] லமும் பெருஙிருவமுதுக்கு அ ஐங்கலமும் இதுக்கு வேண்டும் கறியு நெய்யமுது முள்ளிட்டு பெருஙிருவமுதுக்கு கலவரிசிக்கு நிமந்தகட்டினபடியே ஐவ்வரிசிக்கும் விடக்கடவதாகவும் திருமஞ்சணத்துக்கு

15\. . . . . சந்திராதித்தவற் செல்வதாக இத்தன்மஞ் செய்தான் காஞ்சிக்குறி ஏகாம்பரன் ஆளுடையானாந விக்கிரமசோழ ஸ்ஹாயிராஜர்

16\. . . . . செய்தார் செய்த பாவம் கொள்வான் திருவாணை பூ . . ர்பட்டுத படுவான்[॥*]

த.நா.அ. தொல்லியல் துறை

தொடர் எண் :- 16

மாவட்டம் : காஞ்சிபுரம்

வட்டம் : காஞ்சிபுரம்

ஊர் : காஞ்சிபுரம்

மொழி : தமிழ்

எழுத்து : தமிழ்

அரசு : சோழர்

ஆட்சி ஆண்டு : –

வரலாற்று ஆண்டு : –

இந்தியக் கல்வெட்டு ஆண்டு அறிக்கை : 440/1919

முன் பதிப்பு : -

ஊர்க் கல்வெட்டு எண் : 16

அரசன் : வீக்கிரமசோழன்

இடம் : அருளாளப்பெருமாள் கோமில் பாறை தெற்குச் சுவர்.

குறிப்புரை : திருநறையூர் நாட்டு வண்டாழஞ்சேரியைச் சார்ந்த அனைக்கோளரியார் வாணதராயன் மகள் பெரியாழ்வாள், தனது பிறந்த நாளான ஆமில்ய நாளில் அருளாளப்பெருமாளுக்கு தினசரி வழிபாட்டிற்காக மதுராந்தகச் சதுர்வேதிமங்கலத்து எல்லையில் பெரிய மாம்பாக்கத்திலிருந்து பிரிந்த அவிநாசிநல்லூர் நிலம் ஒன்றினை இவ்வூர் சபையார் விற்றுக் குடுத்துள்ளனர்.

கல்வெட்டு :

1. ஸ்வஸ்தி ஸ்ரீ [।।*] பூமாது புணரப் புவிமாது வளர நாமாது விளங்க ஜயமாது விரும்பத் தன்னிரு பதமலர் மன்னநவர் சூட மன்னியமைமில் மணிமுடிச் செங்கொல் சென்று திசைதொறும் வளரவெங்கலி நீக்கி மெய்யறம் தழைப்பக் கலிங்க மிரியக்கட[ம*]லை நடாத்தி வல

2. ங்கொளாழி வரையாழி திரிய இரிசுடரளவு மொருகுடை[நி*]ற்ற விஜையசுஹிஷெகம் ப[ண்*]ணி வீரஸிംஹாஸநத்து கோக்கிழாநடிகளோடும் விற்றிருந்தருளிய கோப்பரகேசரி வநூராந திரிஹுவநசுக்ரவத்திகசு . . . . . .

3. து ஜயங்கொண்டசோழ மண்டலத்து எயிர்கோட்டத்து எயில்நாட்டு . . . . ச் சதுவெ . . . . . ரஹட்ட சுஹஹிவிகஸ ஸவக்ரதுயாஜியார் மகன்

சீராமபட்டநேன் பூமிஇறையிலி விலையாவணக் கையெழு . . . . .

4. டலத்துக் குலோத்துங்கசோழவளநாட்டுத் திருநறையூர்நாட்டு வண்டா(மூ)ஞ்சேரி உடையான் வேளான் அனைக்கோளரியார் வாணா[ய]ராயர் மகளரவமுடையாள் பெரியாழ்வாள் ஜயங்கொண்ட சோழமண்டலத்து எயிற்கோட்டத்து எயில்நாட்டு திருவத்தியூர் நின்றருளிந அருளாளப்பெருமாளு

5. க்கு நான் பிறஙு ஆயிலையத்து நாள் புறப்பட்டருளத் திருமணம் புக்கருளி அமுது செய்தருளுகைக்கு இன்னாள்தோறு நித்த நி[ம]ந்தஞ்செய்கைக்கு இவளுக்கு விற்றுக்குடுத்தமாவது ஸ்ரீஉய¬ரா ந்தகச்சருப்பெதிமங்கலத்து பிடாகை பெயரியமா–

6. ம்பாக்கம் பிறிந்த அவிநாசிநல்லூரிலும் வடமாம்பாக்கத்து கழநி வாஸு¬தேவ வா[ய்*]க்காலுக்கு வடக்கு நாலாங்கண்ணாற்று மனுகுலசூளாமணிவதிக்கு மேற்கு முதற்சதிரத்து நான்களத்தூரத் தி[ரு*]வேகம்பக்கிரமவித்தன் பக்கலும் . . . அ

7. ருளாளக்கிரமவித்தனை முதுகண்ணாக விற்ற[க்] குழலிசாநி பக்கலும் விலைகொண்டு உடைய விளைநிலம் பாடக மூன்றும் கொல்லையும் குடிஇருப்புப் பாடகம் இரண்டும் இங்கே யிர[ண்]டாம் சதுரத்து மேற்படியார்கள் பக்கல் விலை கொண்டுடைய விளைநிலம் பாடகம் ஏழரையும் ஆதம்பாக்கத்தான் பக்கல் கொண்ட வி[ளை][ஙு]

8. காலுட்பட்ட கிணறும் இங்கே மூன்றாம் சதுரத்து மயிலாப்புடையான் வேளான்ஐய்யன் பக்கலும் திருக்கடம்பூர்க் கோவிஙுநாராயணன் பக்கலும் விலைகொண்டுடைய விளைநிலம் பாடகம் ஏழும் இங்கே விளைபாடகம் ஒன்று மயிலாப்புடையான் வேளான் பெருமான்ஐய்யன் பக்கல் வடமேற்கடைய இரண்டு பா

9. (லம் பா)டகம் ஏழரையும் தண்டுறையான் வாய்க்காலுக்குக் கிழக்கு கோவிந்தன் நாராயணன் வாய்க்காலுக்கு வடக்கு அருளாளக்கிரமவித்தன் பக்கல் கொண்டுடைய பாடகம் ஏழும் இ[ங்]கே திருக்கட[ம்பூ]ரு கே[சுவநா]ராயண பட்டன் பக்கல் கொண்டுடைய பாடகம் மூன்றும்

மாவட்டம்	: காஞ்சிபுரம்	ஆட்சி ஆண்டு	: -
வட்டம்	: காஞ்சிபுரம்	வரலாற்று ஆண்டு	: -
ஊர்	: காஞ்சிபுரம்	இந்தியக் கல்வெட்டு ஆண்டு அறிக்கை	: 406/1919
மொழி	: தமிழ்	முன் பதிப்பு	: -
எழுத்து	: தமிழ்		
அரசு	: சோழர்	ஊர்க் கல்வெட்டு எண்	: 17

அரசன் : இரண்டாம் குலோத்துங்கன்

இடம் : அருளாளப்பெருமாள் கோமில் பாறை தெற்குச் சுவர்.

குறிப்புரை : அருளாளப்பெருமாள் கோயிலில் மாசி, வைகாசி மாதத்தில் நடைபெறும் திருவிழாகளின்போது வழிபடவரும் வைணவர்களுக்கு உணவளிக்க ஆர்ப்பாக்கிழான் ஸ்ரீஇளங்கோ எனும் வளவன் மூவேந்தவேளான் என்பவன் நிலமொன்றினை தானமளித்துள்ளான். மேலும் இக்கோயில் மடத்தினை நிர்வகிக்க மடப்புறமாக நிலம் விற்பனை செய்து தானமளிக்கப்பட்டுள்ளது.

கல்வெட்டு :

1. ஸ்வஸ்திஸ்ரீ [II*] ஆற்பாக்கிழாந் சிரிளங்கோவான வளவந் முவேந்தவேளாந் அருளாளப்பெருமாள் மாசித்திருநாளும் வைய்காசி திருநாளுஞ் சேவிக்க வஞ ஸ்ரீவைஷ்ணவரமுது செய்ய கொண்டுவிட்ட நிலத்துக்கு வ_மாணம் பூமந்நும் பதுமம் பூத்த எழுவஞா முன்செய்தவத்தாற் பருதிவழித்தோன்றி நெடுமாலிவநெஞ்சுடர் முடிசூடி இருநிலமகளை உரிமையிற் புணர் திருமகன் முலைச்செஞ்சாவஞணிந்து பருபணிமார்வம் பநிளர நிகற்ப ஜயமாது செழுஞ்சஞநச்சுவடாற்

2. . . . .

3. ஜயங்கொண்ட சொழமண்டலத்துக் காலியூர்க்கோட்டத்து தநியூர் ஸ்ரீராஜெஞ சோழச்சருப்பேதிமங்கலத்து மதுராந்தகச்சேரிக்கு ஸ்ரீவரயபட்டநேந் பூமிநில விலையாவணக் கைய்யெழுத்து அருளாளப்பெருமாள் கோயிலில்

திருக்காவண நாராயணதஸாற்கு அருளாளப்பெருமாளுக்கு மடப்புறமாக நான் விற்றுக்குடுத்த பூமியாவது இவ்வூர் வடபிடாகை உலகளந்தசோழ நல்லூரில் ஸ்ரீமதுராந்தகவதியின் வடக்கு ௰௨ ங் கண்ணாற்று ராஜேந்த்ரசோழவதியின் ௨ சதுக்கத்து தெற்கடைய ஒலிகொந்றை

4. அக் குமாரபட்டந் பக்கற் பெற்றுடையேனாந யெந்னுதாயாந காலே அரைக்காலும் மூந்றாஞ்சதுக்கத்து மேற்படியாந் பக்கற்பொற்றுடையெனாநபூஇ௨ச அரையே அரைக்காலும் திருவராயின் மேற்கு ச கண்ணாற்று ஸரஸ்வதி வாய்க்காலுக்கு வடக்கு ஏழாஞ்சதுக்கத்து மேற்படியான் பக்கற் பெற்றுடைய பூ+இ ஒன்றரையும் இங்கே திருத்தணிப்பட்டன் பக்கற் பெற்று பூஇ அரையும் இங்கே அரங்காரைத் திருவாக்குலமுடையான் பக்கற் பெற்றுடைய பூ+வ ஒன்றேகாலும் இங்கே அக்கு

5. பட்டன் பக்கற் பெற்றுடையபூத முக்காலும் அ ஞ்சதுக்கத்து மேற்படியான் பக்கற் பெற்றுடையபூச நாலும் கூ ஆஞ்சதுக்கத்து மேற்படியான் பக்கற் பெற்றுடைய பூ௲வ மூன்றெ காலும் அழிதவூரானி பக்கற் பெற்றுடைய பூத முக்காலும் ய ஞ்சதுக்கத்து அக்குமார பட்டன் பக்கற் பெற்றுடைய பூ க ஒன்றும் ரு கண்ணாற்று கூ[த]சதுக்கத்து பூ௨இ [இரண்டரையும்] [ஹ]திருத்தணிய பட்டன் [ப]க்கற் பெற்றுடையபூ௨ இரண்டும் ஒலிகொன்றை அக்குமாரபட்டன் பக்க[ற்*]

6. பெற்றுடைய பூ ௨ [இரண்டும்] எ சதுக்கத்து மேற்படியான் பக்கற் பெற்றுடைய பூகஇ [ஒன்]றரையும் ஆக பூ௨௰இ இருபதரையும் விற்றுக்குடுத்தென் முற்சொல்லப்பட்ட குரவசேரி ஸ்ரீதரபட்டனேன் இது விற்றுக்குடுத்துக் கொள்வதாக எம்மிலிசைந்த விலைப்பொருள் அன்றாடு நற்காசு ௰ இக்காசு பத்தும் ஆவணக்களியே கைச்செலவறக் கொண்டு விற்றுக்குடுத்தேன் இருகாலாவது முக்காலாவது முன்சொல்லப்பட்டபடியே விலைக்[க]றவிற்று பொருளறக்கொண்டு விற்று விலையா

7. வணஞ்செய்து குடுத்தேன் [இ]வ்விற்றுக்குடுத்த பூமிமேல் எப்பேர்பட்ட கலமுமில்லை கலமுன்வாய்த்தோன்றிப்படில் நானே தீர்த்து குடுக்க கடவேனாகவும் இதுவே பொருமாவறுதிப் பொருட்செலவோலை யாவதாகவும் இதுவல்லது வேறுபொருமாவருதி பொருட்செலவோலை காட்டக்கடவனல்லாதானாகவும் இப்படி இசைந்து திருக்காவண நாராயனதாஸற்கு அருளாளப்பெருமாளுக்கு மடப்புறமாக விற்று விலையாவணம் பண்ணிக்குடுத்தேன் முற்சொல்லப்பட்ட குர[வசேரி]

8. ஸ்ரீவ[த்த] பட்டனேன் இவர்கள் பணிக்க எழுதிநேன் இவ்வூர்க் கரணத்தான் மாறன் சஙிரநேன் இவை என்எழுத்து இப்படி ஸஂமதித்து

விற்றுக்குடுத்தேன் குரவசேரி ஸ்ரீவரயபட்டநேன் இவை என்எழுத்து இப்படிக்கிவை குரவச்சேரி உருத்திர நாராயண பட்டந் எழுத்து குரவச்சேரி சீராமபட்டன் ஸஹிஜ்ஞையானமைக்கு இக்குடி நாராயணபட்டந் எழுத்து இது சாஞ்சைக் கொலவராக பட்டன் ஸஹிஜ்ஞையானமைக்கு எட்டுக்கூர் சீராமபட்டன் எழுத்து இப்படி அறிவேன் உட்புறை சிவகுமார பட்டனேன் இப்படி அறிவேன் உறுப்புட்

9. டூர் சூறிய தேவபட்டனேன் இப்படி அறிவேன் குரவச்சேரி சங்கரபட்டனேன் இவை என் எழுத்து இப்படி அறிவேன் விற்றல்லூர் திருத்தணிய பட்டன் எழுத்து இவை திருவாய்க்குல பட்டன் ஸஹிஜ்ஞையாநதமைக்கு இவை [தே]வன் ஸ்ரீக்ருஷ்ணபட்டன் எழுத்து இப்படி அறிவேன் காவட்டித் தாமோதரபட்டன் எழுத்து[॥*]

மாவட்டம்	: காஞ்சிபுரம்	ஆட்சி ஆண்டு	: 3
வட்டம்	: காஞ்சிபுரம்	வரலாற்று ஆண்டு	: கி.பி. 1149
ஊர்	: காஞ்சிபுரம்	இந்தியக் கல்வெட்டு ஆண்டு அறிக்கை	: 465/1919
மொழி	: தமிழ்	முன் பதிப்பு	: -
எழுத்து	: தமிழ்		
அரசு	: சோழர்	ஊர்க் கல்வெட்டு எண்	: 18
அரசன்	: இரண்டாம் இராசராசன்		

இடம் : அருளாளப்பெருமாள் கோயில் பாறை வடக்குச் சுவர்.

குறிப்புரை : கல்வெட்டு சிதைந்து, முற்று பெறாமல் உள்ளது. பிரநாயக்கன் என்பவன் திருவத்தியூர் ஆழ்வார் கோயிலில் திருநுந்தா விளக்கு ஒன்று எரிக்க 96 ஆடுகளைத் தானமாக அளித்துள்ளான்.

கல்வெட்டு :

1. ஸ்வஸ்திஸ்ரீ [।।*] பூமருவிய திருமாதுஞ் செயமாதும் நாமருவிய கலைமாதும் புகழ்மாதுந் நயனுபுல்க யருமறைய் விதிநெறிய . . .

2. . . . .

3. எண்ணருங் கற்பகமண்ணகம் புணர்ஙு செம்பொந் வீரஸிஂகாஸநத்து உலகுடை முக்கோக்கிழாந . . . . . . ஸ்ரீராஜராஜதெவற்கு யாண்டு மூந்றாவது

4. ஜயங்கொண்ட [சோழமண்ட*]லத்து எயிற்கோட்ட . . . . டுத் திரு[அ]த்தியூராழ்வாற்கு அதி . . . . நாயந் பிரமன் மகந் பிரநாயக்கந் வைத்த திருநுஙாவிளக்கு ஒன்றுக்குத் திருவிளக்கும

5. ன்றாடி திருஅத்தியூர்க்கோனும் மாச்சாத்தனும் பக்கலும் பக்கல்விட்ட ஆடு கூயசு பொலிகிடா க ஆடு தொண்ணூற்றாறுங் கைக்கொண்டு நிசதி நொஙாவிளக்கு ஒந்றுக்குத் திருநாராயணத்தால் நாளொந்றுக்கு

6. நெ[ய்*] உழக்காக சஙிராதித்த . . . . . ஒன்றினால் நிறை அயரு பலம்

த.நா.அ. தொல்லியல் துறை **தொடர் எண் :- 19**

மாவட்டம் : காஞ்சிபுரம்

வட்டம் : காஞ்சிபுரம்

ஊர் : காஞ்சிபுரம்

மொழி : தமிழ்

எழுத்து : தமிழ்

அரசு : சோழர்

அரசன் : இரண்டாம் இராசராசன்

ஆட்சி ஆண்டு : 4

வரலாற்று ஆண்டு : கி.பி. 1150

இந்தியக் கல்வெட்டு ஆண்டு அறிக்கை : 389/1919

முன் பதிப்பு : –

ஊர்க் கல்வெட்டு எண் : 19

இடம் : அருளாளப்பெருமாள் கோயில் பாறை தெற்குச் சுவர்.

குறிப்புரை : காலியூர் கோட்டத்துத் தனியூர் இராசேந்திரச் சோழச் சதுர்வேதிமங்கலத்து வடவெல்லை ஊரான உலகளந்த சோழ நல்லூரில் ஆற்பாக்கிழான் வாணராயர் விட்ட 21 பாடக நிலத்தினை அருளாளப்பெருமாள் கோயில் மடத்தினை நிர்வகிக்க வேண்டி இராஜேந்திர சோழ சருப்பேதி மங்கலத்து பெருங்குடி சபையார் இறை இழித்து தானமாக அளித்துள்ளனர்.

கல்வெட்டு :

1. ஸ்ரீ ராஜராஜ தெவர்க்கு யாண்டு [௪] வது காலியூர்க் கோட்டத்துத் தனியூர் ஸ்ரீ ராஜெந்த்ர சோழச் சருப்பேதிமங்கலத்து பெருங்குறி ஸபையோம் எழுத்து அருளாளப்பெருமாள் கோயில் ஸ்ரீகாரியஞ்செய்வானும் வாஉப்பெருமக்களும் கரணத்தானும் கண்டு எங்களூர்ப் பிடாகை உலகளந்த சோழ நல்லூரில் ஆற்பாக்கிழார் வாணராயர் கொண்டு விட்ட சிறிளங்கோவிளாகம் உயக இப்பாடகம் இருபத்தொன்றும் அருளாளப்பெருமாள் திருமடப்புறமாகவிட இறையிலியாக விட்டொம் இன்நில
2. ங்கைக்கொண்டு பயிர்ச்செய்து மடமுட்டப் பண்ணுக இப்படி ஸபையார் எழுத்து காட்டிக்குறி நாராயணபட்டர் பணியால் பணிகேட்டு எழுதிநே[ன்*] ஊர்க்கணக்குத் தன்மப்பிரியநேன் இவை என் எழுத்து இப்படிக்கு இவை

காட்டிக்குறி நாராயணபட்டன் எழுத்து இவை ஸ்ரீபாதபட்டன் எழுத்து இவை ஆட்கொண்ட வில்லிபட்டன் எழுத்து இப்படிக்கு இவை எட்டுக்கூர் சீராமபட்டன் எழுத்து இவை உருத்திர நாராயணபட்டன் எழுத்து இவை வற்றலூர் உத்தமநம்பி எழுத்து இவை சீராமபட்ட ஸொமயாஜி எழுத்து

3. இவை வற்றலூர் ஸர்வஜ்ஞஶெவ பட்டன் எழுத்து இது கொலலரநாமன் பட்டன் ஸயிளைஞயானமைக்கு இவை ஸவரணை மலைக்கினிய நின்றான் பட்டன் எழுத்து இவை . . . வெகுமார பட்டன் எழுத்து இவை உப்பளி தக்ஷிணாமூர்த்தி பட்டகுலத்யாஜி எழுத்து இது முப்புறத்து அருளாளப்பட்டன் ஸயிஜையாதனமைக்கு இவை உத்தமநம்பி எழுத்து அருளாளபபட்டநில் இவை ஒலிகொன்றை அக்குமார பட்டன் எழுத்து [॥*]

மாவட்டம்	: காஞ்சிபுரம்	ஆட்சி ஆண்டு	:	7
வட்டம்	: காஞ்சிபுரம்	வரலாற்று ஆண்டு	:	கி.பி. 1153
ஊர்	: காஞ்சிபுரம்	இந்தியக் கல்வெட்டு ஆண்டு அறிக்கை	:	355/1919
மொழி	: தமிழ்	முன் பதிப்பு	:	–
எழுத்து	: தமிழ்			
அரசு	: சோழர்	ஊர்க் கல்வெட்டு எண்	:	20
அரசன்	: இரண்டாம் இராசராசன்			

இடம் : அருளாளப்பெருமாள் கோமில் பாறைமிலுள்ள கிழக்குச் சுவர்.

குறிப்புரை : செம்பூர்க் கோட்டத்து பரமேஸ்வரமங்கலமான சோழகுலச் சதுர்வேதிமங்கலத்தைச் சேர்ந்த சிலம்பணிந்தான் அம்பலக்கூத்தன் சேதிநாயன் என்பவன் காஞ்சிபுரம் திருவத்தியூர் நின்றருளின அருளாளப்பெருமாளுக்கு திருநந்தாவிளக்கு ஒன்று வைக்க 33 மாடுகளை கோமில் தானத்தாரிடம் அளித்துள்ளான். அருமொழிநங்கை என்னும் நாழியால் தினமும் நெய் உழக்கு வழங்கிட வழிவகை செய்துள்ளான்.

கல்வெட்டு :

1. திருவாய்கேழ்விமுன்னாகத் திருபுவனச்சக்கரவத்திகள் ஸ்ரீ ராஜராஜ தேவற்கு யாண்டு ஏழாவது ஜயங்கொண்டசோழம
2. ண்டலத்து எயிற்கோட்டத்து காஞ்சிபுரத்துத் திருவத்தியூர் னின்றருளின அருளாளப்பெருமாளுக்கு செம்பூர் கோட்டத்துப் பரமே
3. ஸ்வரமங்கலமான சோழகுலதிலச் சதுர்வேதிமங்கல பரமேஸ்வரமங்கலமுடையான் சிலம்பணிந்தான் அம்பலக்கூத்தன் சேதியநாயன்
4. வைத்த திருநந்தாவிளக்கு ஒன்றுக்கு விட்டபசு முப்பத்திரண்டு ஋ஷபம் ஒன்றும் ஆக வரு முப்பத்து மூன்றுக்கும் இவ்வாண்டு மா

5. ர்கழி மாஸம் முதல் நாள் ஒன்றுக்கு அருமொழிநங்கை நாழியால் அளக்கக்கடவ நெய் உழக்கு இன்நெய் உழக்கும்(ச்) சநூ்ராதித்தவரை

6. திருநந் தாவிளக் குக் கு நெய் அளக் கக் கடவதாக ஶிலாலேகை பண்ணிக்குடுத்தோம் அருளாளப்பெருமாள் கோயில் தானத்தாரோம் இத்திரு-

7. நந்தாவிளக்கு எரியக்கைக்கொண்ட இரண்டுநிலைத்தராத் திருக்குத்துவிளக்கு ஒன்று உ இப்படிக்கு இவை கோயில்கச்சிய

8. புரமுடையான் பெரிய பெருமாள் அருளாளப்பிரியநெழுத்து உ

மாவட்டம்	:	காஞ்சிபுரம்	ஆட்சி ஆண்டு	:	9
வட்டம்	:	காஞ்சிபுரம்	வரலாற்று ஆண்டு	:	கி.பி. 1155
ஊர்	:	காஞ்சிபுரம்	இந்தியக் கல்வெட்டு ஆண்டு அறிக்கை	:	433/1919
மொழி	:	தமிழ்	முன் பதிப்பு	:	–
எழுத்து	:	தமிழ்			
அரசு	:	பிற்காலப் பல்லவர்	ஊர்க் கல்வெட்டு எண்	:	21
அரசன்	:	கோப்பெருஞ்சிங்கன்			
இடம்	:	அருளாளப்பெருமாள் கோயில் பாறை மேற்குச் சுவர்.			

குறிப்புரை : நடுவுநாடான இராஜராஜ வளநாட்டு வடகரை வெசாலிபாடி நாட்டு தனியூர் வரகூரான அழகியசோழச் சதுர்வேதிமங்கலத்துச் சார்ந்த மன்றாடி அமுதவல்லவக் கோன் என்பவன் திருவத்தியூர் அருளாளப்பெருமாளுக்கு திருநந்தாவிளக்கு ஒன்று எரிக்க 97 ஆடுகள் இக்கோயில் சுரபி இடையன் திருவத்தியூர்கோன் என்பவனிடம் அளித்துள்ளான்.

கல்வெட்டு :

1. ஸ்வஸ்திஸ்ரீ[॥*] திரிபுவநச்சக்கரவத்திகள் ஸ்ரீ ராஜராஜ தெவர்க்கு யாண்டு ஒ[ந்]பதாவது செயங்கொண்ட சோழமண்டலத்து எயிற்கோட்டத்து எயில்
2. நாட்டு திருவத்தியூர் அருளாளப்பெருமாளுக்கு திருநந்தாவிளக்கு நடுவுநாட்டாந இராஜராஜ வளநாட்டு வடகரை வெசாலிப்பாடி நாட்டு தநியூர் வரகூ
3. ராந அழகியசோழச் சதுர்வேதிமங்கலத்து மன்றாடி குத்துவாந்பாளி எச்சிலாந அமுதவல்லவக்கோந் வைத்த திருநஞாவிளக்கு ஒந்றுக்கு
4. ஆடிமாஸத்து இக்கோயில் சுரபி இடையந் திருவத்தியூர்க்கோன் கைக்கொண்ட திருவிளக்காக ஆடு தொண்ணூற்றுஆறும் பொலிமொத்தை ஒந்று
5. ம் மேற்படி ஆக கோயிலில் தொண்ணூற்றேழும் கைக்கொண்டு நாள் ஒந்றுக்கு திருநாராயணத்தால் உழக்காக வஞ நெய் சந்திராதி

6. த்தவரை செலுத்தக்கடவேநாகவும் இத்தேவற்கு எட்டாவது இரண்டடுக்கு தராகுத்து விளக்கு ஒந்றும் சிலாலேகை பண்ணிகைக்கு அருளா

7. ல் இக்கோயிற்கணக்கு காணிஉடைய சீயபுரமுடையாந் விநாயகந் அருளாளப்பிரியந் எழுத்து [॥*]

த.நா.அ. தொல்லியல் துறை

தொடர் எண் :- 22

மாவட்டம்	: காஞ்சிபுரம்	ஆட்சி ஆண்டு	: 22
வட்டம்	: காஞ்சிபுரம்	வரலாற்று ஆண்டு	: கி.பி. 1168
ஊர்	: காஞ்சிபுரம்	இந்தியக் கல்வெட்டு ஆண்டு அறிக்கை	: 431/1919
மொழி	: தமிழ்	முன் பதிப்பு	: –
எழுத்து	: தமிழ்		
அரசு	: சோழர்	ஊர்க் கல்வெட்டு எண்	: 22

அரசன் : இரண்டாம் இராசராசன்

இடம் : அருளாளப்பெருமாள் கோமில் பாறை மேற்குச் சுவர்.

குறிப்புரை : சேட்டலூர் பெம்மான் மகள் பேரருளாள் கொற்றி என்பவள் தனது ஆபரணத்தை விற்று 100 குழி நிலமொன்றினை வாங்கியுள்ளாள். இவளது காலத்தில் இந்நிலத்தினை அனுபவித்துக் கொண்டு அவளது மறைவுக்குப் பின்னர் அருளாளப்பெருமாள் கோயிலுக்கு கொடுக்க வேண்டும் என்று ஆவணம் எழுதியுள்ளாள்.

கல்வெட்டு :

1. ஸ்வஸ்தி ஸ்ரீ [॥*] தி₂புவனச்சக்கரவத்திகள் சீராசராசதேவற்க்கு யாண்டு உ௰உ வது குத்தனூரில் சேட்டலூற்ப் பெம்மான் மகள் பேர
2. ருளாளன் கொற்றியேன் என் மாதாவும் பிராதாக்களுங்கூடஎன் ஸுஹாரணத்தை அழித்துக்கொண்ட பொன்னுக்குச் செலவாக தந்த எங்கள் க
3. ழுவலிருநூற்றில் கிழக்கடையான குழி நூறும் னானுள்ள தனையுஉநுஹவித்து பின்பு அருளாளப்பெருமாளுக்குக் குடுத்தோமேல் ஸ்ரீஹண்டாரத்து
4. ள்ளே நெல் கடமை அளப்பது கலவை பேரருளாளகொற்றியேன் எழுத்து [॥*]

மாவட்டம்	:	காஞ்சிபுரம்	ஆட்சி ஆண்டு	:	27
வட்டம்	:	காஞ்சிபுரம்	வரலாற்று ஆண்டு	:	கி.பி. 1173
ஊர்	:	காஞ்சிபுரம்	இந்தியக் கல்வெட்டு ஆண்டு அறிக்கை	:	410/1919
மொழி	:	தமிழ்	முன் பதிப்பு	:	–
எழுத்து	:	தமிழ்			
அரசு	:	சோழர்	ஊர்க் கல்வெட்டு எண்	:	23
அரசன்	:	இரண்டாம் இராசராசன்			

இடம் : அருளாளப்பெருமாள் கோமில் பாறை தெற்குச் சுவர்.

குறிப்புரை : காராயப்பள்ளி என்ற ஊரைச் சேர்ந்த குமரன் கோவிந்த செட்டி என்பவன் அருளாளப்பெருமாள் கோயிலில் ஒரு திருநந்தாவிளக்கு எரிப்பதற்கு 33 பசுக்களும், மூன்று நிலைக்குத்துவிளக்குகளும் தானமளித்துள்ளான்.

கல்வெட்டு :

1. ஸ்வஸ்தி ஸ்ரீ[॥*] திரிபுவனச்சக்கரவத்திகள் சீஇராசராசதேவற்க்கு யாண்டு உ௰எ வது ஜயங்கொண்ட சோழமண்டலத்து எயிற்கோட்டத்துக் காஞ்சிபுரத்துத் திருவத்தியூர்னின்று அருளின அருளாளப்பெருமாளுக்கு
2. க் காராயப்பள்ளிக் குமரன் கோவிந்தசெட்டி வைத்த திருநந்தாவிளக்கு ஒன்றுக்கு விட்ட பாற்ப்பசு பத்தும் சினைப்பசு பதின்ஒன்றும் பொலிமுறை நாகு பதினொன்றும் ஋ஷஹ௨ ஒன்றும் உரு ஆக முப்பத்துமூன்றுங் கை
3. க்கொண்டு நாள் ஒன்றுக்கு அளக்கும் அரியென்னவல்லாநாழியால் நெய் உழக்கும்(ந்) தயிரமுது நாழியும்(ஞ்) சந்திராதித்தவரை செலுத்தக்கடவோம் பெருமாள்கோயில் ஸ்தானத்தோம் இப்படி
4. க்கு இவை கோயில்க் கணக்கு சீயப்புரமுடையான் எழுத்து உ இத்திரு நந்தாவிளக்கு எரியவைக்க மூன்[று]னிலத்தி[ரு*]க்குத்து விளக்கு ஒன்று உ

மாவட்டம் : காஞ்சிபுரம்		ஆட்சி ஆண்டு	: 14
வட்டம் : காஞ்சிபுரம்		வரலாற்று ஆண்டு	: கி.பி. 1177
ஊர் : காஞ்சிபுரம்		இந்தியக் கல்வெட்டு ஆண்டு அறிக்கை	: 48/1893
மொழி : தமிழ்		முன் பதிப்பு	: தெ.இ.கல். IV எண்: 861
எழுத்து : கிரந்தம்			
அரசு : சோழர்		ஊர்க் கல்வெட்டு எண்	: 24
அரசன் : இரண்டாம் இராசாதிராசன்			

இடம் : அருளாளப்பெருமாள் கோயில் இரண்டாம் திருச்சுற்று வடக்குச் சுவர்.

குறிப்புரை : கங்கமண்டலத்து மகாமண்டலிகன் சோழமாராசன் கட்டி நுளம்பன் ஸ்ரீமன்னு புசபலவீரன் ஆகோமல்லரசன் கேடுவத்திகண்டன் என்பவன் தன்னுடைய பெயரால் திருநந்தவனம் செய்ய இருநூற்றைம்பது குழி நிலம் தானமளித்துள்ளான். இந்நிலத்தினை இக்கோயில் பண்டாரத்தில் 'நோக்கிமாடை' என்னும் காசு ஒன்று அளந்து பெற்றுள்ளான். இந்நந்தவனத்தில் உழைக்கும் குடிக்கு கொற்று மற்றும் இலக்கைக்காக (உணவு மற்றும் தங்குமிடம்) வேண்டி 11 'நோக்கிமாடை' அளித்து அதிலிருந்து வரும் வட்டியாக மாதமொன்றுக்கு ஐந்து புதுக்காசு வழங்கிட ஏற்பாடு செய்துள்ளான்.

கல்வெட்டு :

1. ஸ்வஸ்திஸ்ரீ॥ திருவாய்க்கேழ்வி முன்னாக திரிபுவனச்சக்கரவத்திகள் சீஇராசாதிராசா தெவற்கு யாண்டு ய[சு] ஜயங்கொண்டசோழமண்டலத்து எயிற்கோட்ட
2. த்து [எயி]ல்நாட்டு திருஅத்தியூர் நின்றருளின அருளாளப்பெருமாளுக்கு கங்கமண்டலத்து மஹாமண்டலிகன் சோழமாராசன் கட்டி[நு]ளம்பன் ஸ்ரீம
3. ன்னு பு[ச]பெலவீரன் [ஆ]கோமல்லரசன் கேடுவத்திகண்டநென்று தன்பேரால் திரு நந்தவனஞ் செய்கைக்கு கொண்ட குழி இருநூற்றைம்பதுக்[கு ஸ்ரீப]ண்டாரத்து [ஒடு]க்கி

4. ன நோக்கிமாடை க ஒன்றும் இத்திருநந்தவனம் உழைக்கும் குடிக்கு கொற்றுக்கு[ம்*] [இல]க்கைக்கும் இட்ட ஸ்ரீபண்டா[ர*]த்து பொலிசைக்கு ஒடுக்கின நோக்கிமா

5. டை யக பதிநொன்றுக்கும் திங்கள் அஞ்சு புதுக்காசு பொலிசை பொலிவதாகவும் மிப்பொலிசை திருநன்தவனக்குடிக்கு திங்களாசறு

6. தியாக இட்டுத் திருநந்தவனம் சந்திராதித்தவரை செலுத்தக்கடவோமாநோம் இக்கோயில் சீகாரியஞ்செய்வானும் சீகோயில் வாரியருங் கரணத்தானு

7. ம் இவ்வனைவோம் இப்படிக்கு கோயி[ல் கண*]க்கு சீயபுரமுடையான் அல்லாளப்பிரியந் எழுத்து[॥*]

த.நா.அ.தொல்லியல்துறை

தொடர் எண் :- 25

மாவட்டம்	: காஞ்சிபுரம்	ஆட்சி ஆண்டு	: 11
வட்டம்	: காஞ்சிபுரம்	வரலாற்று ஆண்டு	: கி.பி. 1189
ஊர்	: காஞ்சிபுரம்	இந்தியக் கல்வெட்டு ஆண்டு அறிக்கை	: 554/1919
மொழி	: தமிழ்	முன் பதிப்பு	: –
எழுத்து	: தமிழ்		
அரசு	: சோழர்	ஊர்க் கல்வெட்டு எண்	: 25
அரசன்	: மூன்றாம் குலோத்துங்கன்		

இடம் : அருளாளப்பெருமாள் கோயில் இரண்டாம் திருச்சுற்று மேற்கு புறச்சுவர்

குறிப்புரை : மணவிற் கோட்டத்து பெருமூர் நாட்டு திருநெடும்பிறை என்னும் ஊரில் உள்ள மலை முதலிகளில் முனையதரையன் எனும் குலோத்துங்க சோழ மலையராயன் மகன் இராசாதிராச மலையராயன் எனும் தன்மபரிபாலன் என்பவர் அருளாளப்பெருமாள் கோயிலில் விளக்கெரிக்க 32 பசுக்கள் மற்றும் 1 காளை தானமளித்துள்ளார். மேலும் 'தன்மபரிபாலன்' என்று தனது பெயரில் ஏற்படுத்திய சந்திக்கு, வழிபாட்டுத் தேவைக்காக 120 காசுகள் அளித்துள்ளான்.

கல்வெட்டு :

1. ஸ்வஸ்திஸ்ரீ [॥*] திரிபுவனச்சக்கரவத்திகள் ஸ்ரீகுலோத்துங்க சோழ தேவர்க்கு யாண்டு ௰[க] வது எயி[ல்*] கோட்டத்து நகரங் காஞ்சிபுரத்து திருவத்தியூர் நின்றருளின அருளாளப்பெருமாளுக்கு
2. ம[ண]விற் கோட்டத்துப் பெருமூ[ர் ந]ாட்டுத் திருநெடும்பிறையில் மலை முதலிகளில் முனையதரையானான குலோத்துங்க சோழ மலையராயன் மகன் திருவர
3. [ங்]கமுடையானான இராசாதிராசமலையராயனான தன்மபரிபாலநேன் இக்கோயிலுக்கு இவ்வாண்டை தை மாஸ முதல் திருநுந்தாவிள
4. க்கு ஒன்றுக்கு நாள் ஒன்றுக்கு அருமொழிநங்கையால் அளக்கு நெய் உழக்குக்கு சந்திராதித்தவரை செல்கைக்கு விட்ட பசு ௩௰௨ இஷப[ம்*] க பசு முப்பத்திரண்டும் இஷப[ம்*] ஒன்றும்

5. தன்மபரிபாலன் சந்திக்கு திருமந்திர திருப்போனகமும் திருவாராதனத்துக்கும் சந்தன[ஷிதாரி] திருப்பரிகசட்டம் மற்றும் வெஞ்சன உட்பட காளொன்றுக்கு ஐஞ்சு பக்தர் ஊ .

6. . . . நாள் ஒன்றுக்கு அரிசி முக்குறுணிக்கும் [ச]ன்திராதித்தவரை செல்கைக்கு இக்கோயில் வாரியனும் கரணத்தானும் பொலிவூட்டாக நாங்கள் கைக்கொண்ட பழுங்காசு ஈ௨ய இப்

7. பழங்காசு நூற்றிருபதும் கைக்கொண்டு சந்திராதித்தவரை செ[லு]த்தகடவதாக சம்மதித்தோம் வாரியனும் கரணத்தானும் இவ்வனைவோம்

மாவட்டம்	:	காஞ்சிபுரம்	ஆட்சி ஆண்டு	:	13
வட்டம்	:	காஞ்சிபுரம்	வரலாற்று ஆண்டு	:	கி.பி. 1191
ஊர்	:	காஞ்சிபுரம்	இந்தியக் கல்வெட்டு ஆண்டு அறிக்கை	:	517/1919
மொழி	:	தமிழ்	முன் பதிப்பு	:	–
எழுத்து	:	தமிழ்			
அரசு	:	சோழர்	ஊர்க் கல்வெட்டு எண்	:	26
அரசன்	:	மூன்றாம் குலோத்துங்கன்			

இடம் : அருளாளப்பெருமாள் கோமில் நரசிம்மசுவாமி உட்புற வலது சுவர்.

குறிப்புரை : குலோத்துங்கசோழன் தனது பெயரால் ஏற்படுத்திய குலோத்துங்கசோழன் சன்திக்கு இறைவன் வழிபாட்டிற்காக தேவைப்படும் பொருளுக்காக வேண்டி ஊற்றுக்காட்டு கோட்டத்து மேல் துண்டம் கிராமத்தினை இறைஇழித்து கொடையளித்துள்ளான்.

கல்வெட்டு :

1. ஸ்வஸ்திஸ்ரீ [॥*] திருபுவநசக்கரவத்திகள் மதுரையும் முடித்தலையும் கொண்டு வீராபிஷே
2. கமும் விஜயாபிஷேகமும் பண்ணி அருளின குலோத்துங்கசோழதேவற்
3. க்கு யாண்டு ய[௩]ஆவது ஜயங்கொண்ட சோழமண்டலத்து எயில்கோட்டத்து
4. திருவத்தியூர் நின்று அருளின அருளாளப் பெருமாளுக்கு குலோத்துங்கசோழன்
5. சன்திக்கும் படி வெஞ்சனத்துக்கும் நாள் ஒன்றுக்கு அமுதுபடி . . [மு]ம்படி
6. வெஞ்சனத்துக்கும் விட்ட ஊற்றுக்காட்டு கோட்டத்து மேல்துண்டம் . . . .
7. . . . . . நஞ்சயும் புன்சயும் உள்பட விட்ட ருᵘநா . . . . இந்த

8. நிலம் முன்நூற்று [ஒ]ருபத்தெட்டு அரைஇரண்டு மாமுக்காணியும் உள்ள

9. ஊர் நாயிந்மார் தேவதாநம் திருவிடைஆட்டம் நீங்கல்லாக கடமை பொ

10. ன்வரி பட்டபாழ் கடமை கமுகுநிலை தோட்டகடமை இ[வூர்] ஆயவற்க்கம்

11. புறக்கலனை செக்குகடமை நாட்டுவரி குதிரைவரி நெ[ல்*]வரி ஏரிமீன்பாட்டம்

12. காத்திகைபச்சை மற்றும் எப்பேர்பட்டவரிகளும் உட்ப்பட ஸவ-மா

13. ந இறைஇலியாகக் கல்லிலும் செம்பில்லும் வெட்டிக்கொள்ள

14. சொல்லிவிட்டோம் இப்படி செய்வதே உ இப்படி திருவாய்மலன்

15. தருளினபடிக்கு பாண்டிமண்டலத்து முத்தூறுகூற்று . . . . . .

16. . . க்குவூர் உடையான் [வண்டுவராவதி] வீற்றுஇருந்தான் ப[ல்*]லவரா

17. யன் எழுத்து

மாவட்டம்	:	காஞ்சிபுரம்	ஆட்சி ஆண்டு	:	13
வட்டம்	:	காஞ்சிபுரம்	வரலாற்று ஆண்டு	:	கி.பி. 1191
ஊர்	:	காஞ்சிபுரம்	இந்தியக் கல்வெட்டு ஆண்டு அறிக்கை	:	425/1919
மொழி	:	தமிழ்	முன் பதிப்பு	:	தெ.இ.கோ.சாசனம் க.எண். 425
எழுத்து	:	தமிழ்			
அரசு	:	சோழர்	ஊர்க் கல்வெட்டு எண்	:	27
அரசன்	:	மூன்றாம் குலோத்துங்கன்			
இடம்	:	–			

குறிப்புரை : எயிற்கோட்டத்து திருவத்தியூர் நின்றருளிய அருளாளப்பெருமாளுக்கு எயிற்கோட்டத்து எலதுங்கத்தூர் ஊரின் வரிவருவாய் தானமளிக்கப்பட்டுள்ளது.

கல்வெட்டு :

1. சொஸ்தி ஸ்ரீ [॥*] திரிபுவன சக்கிறவற்த்திகள் மதுரையும் [ஈ]ழமும் பாண்டியன் முடித்தலையும் கொண்டருளிய விஜயாபிஷேகமும் வீறாபிஷேகமும் பெற்ற திரிபுவன சக்கிறவற்த்திகள் குலோத்துங்க சோளதேவர்க்கு யாண்டு பதிமூனாவது ஜயங்கொண்ட சோளமண்டலத்து எயிற்கோட்டத்து திருவத்தியூர் நின்றருளிய அருளாளப்பெருமாளுக்கு எயிற்கோட்டத்து எலதுங்கத்தூரனது ஊ[ர்*] நாயன்மார் தேவதானம் திருவிடையாட்டம் நீக்கி பொன்வரி எநவரி கடமை உள்பட சகலாதாயமும் உள்பட செலுத்தக் கடவதாகவும் பலவறாயன் எழுத்து.

மாவட்டம் : காஞ்சிபுரம்
ஆட்சி ஆண்டு : 13
வட்டம் : காஞ்சிபுரம்
வரலாற்று ஆண்டு : கி.பி. 1191
ஊர் : காஞ்சிபுரம்
இந்தியக் கல்வெட்டு ஆண்டு அறிக்கை : 620/1919
மொழி : தமிழ்
முன் பதிப்பு : –
எழுத்து : தமிழ்
அரசு : சோழர்
ஊர்க் கல்வெட்டு எண் : 28
அரசன் : மூன்றாம் குலோத்துங்கன்
இடம் : அருளாளப்பெருமாள் கோமில் அபிஷேக மண்டப மேற்கு புறச்சுவர்

குறிப்புரை : அருளாளப்பெருமாளுக்கு நந்தா விளக்கு ஒன்று எரிக்க 32 பசுகளுக்கும் ஒன்றும் காளையும் பால் அமுதுக்காக வேண்டி 8 பசுக்களும் அம்மையப்பன் கண்ணுடைப் பெருமாள் எனும் விக்கிரம சோழச் சம்புவராயரால் கொடையளிக்கப்பட்டுள்ளது.

கல்வெட்டு :

1. ஸ்வஸ்திஸ்ரீ [।।*] திருவாய்க்கேழ்வி முன்னாக முடித்தலையும் ம
2. துரையும் கொண்டருளிய ஸ்ரீகுலோத்துங்கசோழ தேவற்
3. கு யாண்டு ௰௩ வது ரெஷ நாயற்று பதிந்நொரான் தியதி வியாழ
4. க்கிழமையும் பூசமும் வூவெ௨ வக்ஷத்து [சு]ஷூயும் ஆன அன்
5. று செயங்கொண்டசோழ மண்டலத்து எயி[ர்]க்கோட்டத்து[ம்] . .
6. நகரங் காஞ்சிபுரத்து திருவத்தியூர் நின்றருளின அருளாளப்பெருமாளுக்
7. . . . . அம்மை அப்ப[ந்] கண்ணுடைப் பெருமா
8. ளாந விக்கிரமசோழச் சம்புவராயந் திருநந்தா விளக்குக்கு வி
9. விட்ட பசு ந௰௨ இஷபம் க க்குமளக்கும் அருமொழிநங்கை நாழியாலே
10. உழக்கு நெய் அளக்கக் கடவதாகவும் பாலமுதுக்கு விட்ட பா
11. ற் பசு அ எட்டும் ஆகப் பசு சௌ இஷபம் க ம் இப்பசு நாற்பது
12. ம் இஷபம் ஒன்றும் கைக்கொண்டோம் இப்படி சந்திரா
13. திராதித்தவரை செலுத்தக் கடவாதாக கைக்கொண்
14. டோம் [।।*]

மாவட்டம்	: காஞ்சிபுரம்		ஆட்சி ஆண்டு	:	14
வட்டம்	: காஞ்சிபுரம்		வரலாற்று ஆண்டு	:	கி.பி. 1192
ஊர்	: காஞ்சிபுரம்		இந்தியக் கல்வெட்டு ஆண்டு அறிக்கை	:	390/1919
மொழி	: தமிழ்		முன் பதிப்பு	:	–
எழுத்து	: தமிழ்				
அரசு	: சோழர்		ஊர்க் கல்வெட்டு எண்	:	29
அரசன்	: மூன்றாம் குலோத்துங்கன்				

இடம் : அருளாளப்பெருமாள் கோயில் பாறை தெற்குச் சுவர்.

குறிப்புரை : கல்வெட்டு முழுமை பெறாமல், தொடக்கம் மட்டுமே உள்ளது.

கல்வெட்டு :

1. ஸ்ரீ குலோத்துங்கசோழ தேவர்க்கு யாண்டு ௰௪ வது மேஷ நாயற்று அபரவபக்ஷத்து வெள்ளிக்கிழமையும் உஶஉயும் பெற்ற அவிட்டதினாள் ஜயங்கொண்ட சோழமண்டலத்து காலியூர்க்கோட்டத்துத் தனியூர் ஸ்ரீ ராஜேஜ‾சோழச் சருப்பேதிமங்கலத்து

த.நா.அரசு தொல்லியல் துறை

தொடர் எண் :- 30

மாவட்டம் : காஞ்சிபுரம்

வட்டம் : காஞ்சிபுரம்

ஊர் : காஞ்சிபுரம்

மொழி : தமிழ்

எழுத்து : கிரந்தம், தமிழ்

அரசு : சோழர்

அரசன் : மூன்றாம் குலோத்துங்கன்

ஆட்சி ஆண்டு : *16*

வரலாற்று ஆண்டு : கி.பி. *1194*

இந்தியக் கல்வெட்டு ஆண்டு அறிக்கை : *38/1893*

முன் பதிப்பு : தெ.இ.கல். IV எண்: *851*

ஊர்க் கல்வெட்டு எண் : *30*

இடம் : அருளாளப்பெருமாள் கோமில் நரசிம்ம சன்னதி நுழைவுவாயில் இடதுபுறச் சுவர்.

குறிப்புரை : எயிற்கோட்டம், எயில் நாட்டு திருஅத்தியூர் நின்ற அருளாளப் பெருமாளுக்கு தினசரி வழிபாட்டிற்காகவும் மற்றும் தினசரி தேவைகளுக்காகவும் தாமற்கோட்டத்து அமண்பாக்கத்து நிலம் மற்றும் ஊரிலிருந்து பெறப்படும் கடமை, காசாயம், வெட்டி, சிறுபாடிகாவல், நெல்லாயம் போன்ற வரிகள் உட்பட அனைத்தும் திருவிடையாட்டமாக திருக்காளத்தி தேவன் ஆன யாதவராயனால் கொடையளிக்கப்பட்டது.

கல்வெட்டு :

1. ஸ்வஸ்திஸ்ரீ[॥*] திருவா[ய்*]க்கேழ்வி முன்னாக முடித்தலையு மதுரையுங் கொண்டருளிந திரிபுவனச்சக்கரவத்திகள் ஸ்ரீகுலோத்துங்கசோழதெ . . . . . .

2. ண்டு பதினாறாவது ஸ்வஸ்திஸ்ரீ[।*] ஸமயியுகவஜூஹாமஸ்வு உஹாஉணுஸ்ரீஉஸ்வர கஙு[வ]ாரு[வ]ுரவராதிஸ்வர வெஂரிவஜூஹ மொ . . . . .

3. ரிகிரவநிஸ்வர வீராஷெஹவரவ்ஹஸாஉ ஸ்ரீகாஉஹஸ்திஷெவஜிவ ஸ்ரீவாஉாராயகூ ஸ்ரீஉவெஂகடநாயவாஉாரவிநுஸெவர . . . .

4. ராஜஸ்ரீ ஜநநாரவிநுஜொவந ஸஉஷ்டவ்ஹஸ்தி மஸிகஜசஜகி திருக்காளத்தி தேவனான யாதவராயநேந் ஜயங்கொண்டசோழமண்டலத்து எயிற்கோ . . . . . .

5. யில்நாட்டு திருஅத்திஊர் நின்ற அருளாளப்பெருமாளுக்கு நித்தநிமந்தத்துக்கும் திருநாட்படியுஞ் செல்வதாக தாமற்கோட்டத்து அமணம்பாக்கமான தெ . . . .

6. மானநல்லூரால் வந்த கடமையுங் காசாயமும் வெட்டியுஞ் சிறுபாடிகாவலும் எடுத்துக்கொட்டியுந் தனிஆளும் உள்ளிட்ட நெல்லாயமு . . . .

7. ட திருவிடையாட்டமாக விட்டேன்

மாவட்டம் : காஞ்சிபுரம்

ஆட்சி ஆண்டு : 17

வட்டம் : காஞ்சிபுரம்

வரலாற்று ஆண்டு : கி.பி. 1195

ஊர் : காஞ்சிபுரம்

இந்தியக் கல்வெட்டு ஆண்டு அறிக்கை : 372/1919

மொழி : தமிழ்

முன் பதிப்பு : –

எழுத்து : தமிழ்

அரசு : சோழர்

ஊர்க் கல்வெட்டு எண் : 31

அரசன் : மூன்றாம் குலோத்துங்கன்

இடம் : அருளாளப்பெருமாள் கோயில் பாறை கிழக்குச் சுவர்.

குறிப்புரை : மாகறல் நாட்டு ஆர்ப்பாக்கம் கிராமத்தில் விளைந்த நெல் அருளாளப்பெருமாள் தினசரி வழிபாட்டிற்காக தானமளிக்கப்பட்டுள்ளது.

கல்வெட்டு :

1. திருவாய்க்கேழ்விமுன்னாக திரிபுவனச் சக்கரவத்திகள் மதுரையும் பாண்டியன் முடித்தலையும் கொண்டருளிய [குலோத்]துங்
2. க சொழ தேவற்கு யாண்டு யஎ ஆவது ஜெயங்கொண்டசோழ மண்டலத்து எயிற்கோட்டத்து திருஅத்தியூர் அருளாளம்பெருமாளுக்கு வேண்டும் நிவந்த
3. ங்களுக்கு இறுப்பதாக இன்னாட்டு மாகறல்நாட்டு ஆற்பாக்கம் அளவின்படி ரு௨ நா ரு௨ வு௨சூ௰ இதனுள் ஊர்நத்தம் உள்ளிட்டு நீங்கும் ரு௨ H௨யகூ–௳ நீக்
4. கி ரு௨ ௨H நய இ நச ஊ இதில் ந பூவிளை ரு௨ யம௨ பூவிளை ரு எய வு ஙி ப ஷத–மக பூவிளை ருஅ கரு ஷ௲ ஆகருா சாயகு இ ஹு னால் வானர கொண்ட நிலம் இருநூற்றை
5. ம்பத்தேழரையே மூன்றுமாக்காணிக்கு வேலிஒன்றிக்கு ஊகூயஅா ஆக ஊய௨ஊநா கூ யாள் ஷதங ரு௨ புன்செய் ரு௨ கூய௨ ப ஷதக்கு ஊா ௨யசா ங ௨ச ம ஆக புன்செய் உட்பட

6. ரு௨௱௩௰௨ இந்சவ னால்ல நிசைப்படி நெல்லு பன்னிராயிரத்து நானூற்றுத் தொண்ணூற்று ஒரு கலனே இருதூணிப்பதக்கு ஏழுநாழி இதில் குன்றங்கிழான் வேளான் ஆட்கொண்டவில்லி இவ்வூர் ஊரவர்பக்கல்

7. நாற்பதின் கலவரிசைப்பற்றுக் காரணைக் கழனியில் ஊர்விலைகொண்டுடையனாய் இராஜராஜதேவர்க்கு யாண்டு இருபத்து மூன்றாவது முதல் பெரியபெருமாள் விளாகம் என்னும் பேரால் வேறு[பி*]றிந்த பயிர் நிலம் நாலரையே ஒருமா உ

மாவட்டம் : காஞ்சிபுரம்

வட்டம் : காஞ்சிபுரம்

ஊர் : காஞ்சிபுரம்

மொழி : தமிழ்

எழுத்து : தமிழ்

அரசு : சோழர்

அரசன் : மூன்றாம் குலோத்துங்கன்

இடம் : அருளாளப்பெருமாள் கோயில் இரண்டாம் திருச்சுற்று மேற்குச் சுவர்

ஆட்சி ஆண்டு : 18

வரலாற்று ஆண்டு : கி.பி. 1196

இந்தியக் கல்வெட்டு ஆண்டு அறிக்கை : 558/1919

முன் பதிப்பு : –

ஊர்க் கல்வெட்டு எண் : 32

குறிப்புரை : நித்தவினோத வளநாட்டு ஆவூர்க் கூற்றத்து ஊற்றுக்காடு என்றழைக்கும் இராசராசச் சதுர்வேதிமங்கலத்து விக்கிரம சோழ பிரம்மமாராயர் அரை விளக்கு எரிக்க எருமை, பசு கன்று போன்றவை 16 எண்ணிக்கைகள் கொடையளிக்கப்பட்டுள்ளன.

கல்வெட்டு :

1. ஸ்வஸ்திஸ்ரீ [॥*] திரிபுவனச்சகரவத்திகள் மதுரையும் பாண்டியன் முடித்தலையுங் கொண்டருளிய ஸ்ரீகுலோத்து
2. ங்கசோழதேவர்க்கு யாண்டு ௰அ ஆவது மீனநாயற்று அபரபக்ஷத்து செவ்வாய்க்கிழமையும் பெற்
3. ற திருவோணத்து நாள் எயிற்க்கோட்டத்து நகரங்காஞ்சிபுரத்து திருவத்தியூர் நின்றருளின அருளா
4. ளப்பெருமாளுக்கு திருநுந்தா விளக்குப்புறமாக நித்தவினோத வளனாட்டு ஆவூர்க் [கூ]ற்றத்து ஊற்றுகாடா
5. ன இரா[ச*]ரா[ச*]ச்சதுர்வேதிமங்கலத்து மணலூர்[வ]ாது[ல]ன் ஆராவமுதுமாதவ ரான விக்கிரமசோழ ஸ்ரீ[ஹ*]மாரா
6. யநேன் இக்கோயிலில் உபையஞ் செலுத்துந் திருவத்தியூர்க்கோன்வசம் இந்நாள் முதல் திருநுந்த

7. ஏ விளக்கு அரைக்கு விட்ட எருமை ௩ எருமை நாகு கன்று க
கிடாக்கன்று உ பசு ரு நாகு கன்று ௩ சேங்கன்று

8. உ ஆக உரு பதிநாறும் உபையமாக கைக்கொண்டு இந்நாள் முதல் நாள்
க க்கு அருமொழிநங்கை நாழி

9. யால் அளக்கும் நெய் ஆழாக்குஞ் சந்திராதித்தவரை செலுத்தக் கடவனாக
விட்டேன் விக்கிர

10. ம சோழ ஸ்ரீமாராயநேன் இப்படிக்கு இவை சீயபுரமுடையான்
அள்ளாளபிரியன்நேன் எழுத்து

மாவட்டம் : காஞ்சிபுரம்

வட்டம் : காஞ்சிபுரம்

ஊர் : காஞ்சிபுரம்

மொழி : தமிழ்

எழுத்து : தமிழ்

அரசு : சோழர்

அரசன் : மூன்றாம் குலோத்துங்கன்

ஆட்சி ஆண்டு : –

வரலாற்று ஆண்டு : –

இந்தியக் கல்வெட்டு ஆண்டு அறிக்கை : 626/1919

முன் பதிப்பு : –

ஊர்க் கல்வெட்டு எண் : 33

இடம் : அருளாளப்பெருமாள் கோயில் அபிஷேக மண்டப மேற்கு புறச்சுவர்

குறிப்புரை : அருளாளப் பெருமாளுக்கு தினசரி வழிபாட்டிற்காக அழகியசோழநல்லூரில் நூற்றுஅறுபத்தொன்பதே முக்கால் வேலி நிலத்தினை அம்மை அப்பன் பாண்டிநாடு கொண்டான் என்பவன் அளித்துள்ளான்.

கல்வெட்டு :

1. ஸ்வஸ்திஸ்ரீ [॥*] திரிபுவநச்சக்கரவத்திகள் ஸ்ரீகுலோத்துங்க சோழ தேவற்கு யாண்டு பன் . . . . . .
2. ஜெயங்கொண்டசோழ மண்டலத்து எயிற்கோட்டத்து நகரங் காஞ்சிபுரத் . . . . . .
3. ர் நின்றருளின அருளாளப்பெருமாளுக்கு நிமந்தஞ் செல்வதாக இக்கோட்டத்து ம. . . . . .
4. ற்பாக்கமான அழகியசோழ நல்லூர் ரு ாசுயசுஜ இந்நிலம் நூற்றறுபத்தொன்ப . . .
5. த்தமுங் கொல்லையும் ஏரியும் நீரோடு வாய்க்காலும் குளமுங்கரையுங் கிண . . . . . .
6. திருவிடையாட்டமாக விட்டேன் அம்மை அப்பன் பாண்டிநாடு கொண்டானான இரா. . . . . .

7. ன் இத்தன்மம் சந்திராதித்தவரை செல்வதாக அருளாளப்பெருமாள் திருமுந்நே நீர்வாத்துக் . . . .

8. வார் கெங்கை இடைக் குமரி இடைச் செய்தார் செய்த பாவ[ங்]கொள்வார் [॥*]

மாவட்டம் : காஞ்சிபுரம்

வட்டம் : காஞ்சிபுரம்

ஊர் : காஞ்சிபுரம்

மொழி : தமிழ்

எழுத்து : தமிழ்

அரசு : சோழன்

அரசன் : மூன்றாம் குலோத்துங்கன்

இடம் : அருளாளப் பெருமாள் கோயில் பாறை கிழக்குச் சுவர்.

ஆட்சி ஆண்டு : 23

வரலாற்று ஆண்டு : கி.பி. 1200

இந்தியக் கல்வெட்டு ஆண்டு அறிக்கை : 348/1919

முன் பதிப்பு : –

ஊர்க் கல்வெட்டு எண் : 34

குறிப்புரை : அருளாளப்பெருமாள் கோயில் திருநந்தாவிளக்குக் குடிமக்களில் சிலர், அவர்கள் எரிக்க வேண்டிய விளக்குகளுக்கான எண்ணிக்கையும் நெய்யின் அளவும் குறிப்பிடப்பட்டுள்ளது.

கல்வெட்டு :

1. திருவாய்க்கேழ்விமுன்னாகத் திரிபுவனச்சக்கரவத்திகள் மதுரையும் பாண்டியன் முடித்தலையும் ஈழமுங் கொங்குங் கொ
2. ண்டருளின சீகுலோத்துங்க சோழதேவர்க்கு யாண்டு உ௰௩ மிரிச்சிக நாயற்[று] நாலாந்தியதியும் திங்கட்கிழமையும் பூசமும் ஆனஅ
3. ன்று ஜெயங்கொண்ட சோழமண்டலத்து எயிற்கோட்டத்து நகரங் காஞ்சிபுரத்துத் திருவத்தியூர் நின்றருளின அருளா[ள*]ப்பெரு
4. மாள்கோயில் திருநந்தாவிளக்குக்குடிமக்களில் இன்நாள் . . சரபேர் நீக்கி நிலைநிற்ற குடிமக்களில் சோலைக்கோன் விளக்கு அரை கருமாணிக்க கோன்விளக்கு அரை செஞ்சியில் திருவக்கோன் விளக்கு அரை இளையபெருமாள் விளக்கு அரை சொறக்கோன்விளக்கு அரை உடை
5. யான்கோன் விளக்கு அரை முடிகொண்ட சோழக்கோன் விளக்கு அரை கோவத்தராயன் விளக்கு அரை பெருமாள்கோன் விளக்கு அரை திருவ[ர*]

6. ய்க்குலதாஸன் விளக்குக் கால் அம்மை அப்பக்கோன் விளக்குக் கால் அப்பக்கோன் விளக்குஅரை கைஎறக்கோன் விளக்கு [ஒ]ன்றேகால்

7. மும்மவ்வக்கோன் விளக்கு ஒ[ன்*]று பெரியநாட்டுக்கோன் விளக்கு அரை செம்பியன்சோழக்கோன் வசமதிர் அத்தியூற்கோன் புவணியக்கி விளக்கு ஒன்

8. றேமாகாணியும் திருஅத்தியூற்கோன் தன்பேரால் விளக்கு ஒன்றெகாலே அரைக்கால் பலவாயுதபல்லவக்கோன் விளக்கு ஒன்று ஐய்யக்கோன்[வி]ளக்கு

9. [ஒந்ரு] ஆகப் பதிந்முன்றரையெமுன்[று மா] முக்காணி திரு[ந]ந்தாவிளக்கு ஒன்றுக்கு அருமொழிநங்கை நாழியால் நாள் ஒன்று நெய் உழக்காக வந்த

10. நெய் இன்னாள்முதல் சந்திராதித்தவரை செலுத்தக்கடவோமானோம் இத்தேவற்கு பந்திரண்டாவது மு[த]ல் பலநப வைச்ச திருவிளக்கு இவை[॥*]

மாவட்டம்	:	காஞ்சிபுரம்	ஆட்சி ஆண்டு	:	23
வட்டம்	:	காஞ்சிபுரம்	வரலாற்று ஆண்டு	:	கி.பி. 1201
ஊர்	:	காஞ்சிபுரம்	இந்தியக் கல்வெட்டு ஆண்டு அறிக்கை	:	360/1919
மொழி	:	தமிழ்	முன் பதிப்பு	:	–
எழுத்து	:	தமிழ்			
அரசு	:	சோழர்	ஊர்க் கல்வெட்டு எண்	:	35

அரசன் : மூன்றாம் குலோத்துங்கன்

இடம் : அருளாளப்பெருமாள் கோயில் பாறை கிழக்குச் சுவர்.

குறிப்புரை : பொய்சள நாட்டு புழலில் இருக்கும் கேசவசெட்டி மகன் கோவிந்தன் அருளாளப்பெருமாளுக்கு திருவிளக்கு ஒன்றும், திருவிளக்கு எரிய 'புஜமலந்மாடை' காசு பத்தும் கோயிற் தானத்தாரிடம் ஒப்படைத்தான்.

கல்வெட்டு :

1. திரிபுவனச்சக்கரவத்திகள் சீமதுரையும் பாண்டியந் முடித்தயுங் கொண்டருள சிகொலோத்துங்[க*] சோழதேவற்[கு*] யாண்டு இருபத்து மூந்றாவது நாள் ஙாசயஉ நாள்
2. பொய்சளன் நாட்டில் புழலில் இருக்கும் கேசவசெட்டி மகன் கோவிந்தன்
3. அருளாளப்பெருமாளுக்கு சந்திராதித்தவரை செல்வதாக திருந[ந்*]தாவிளக்கு ஒந்றுக்
4. கும் இத்திருவிளக்கு எரிய திருக்குத்துவிளக்கும் ஒடுக்கின புஜமலந்மா
5. டை பத்தும் ஒடுக்கு கொண்டோம் இக்கோயிற் தானத்தோம்[॥*]

மாவட்டம்	:	காஞ்சிபுரம்	ஆட்சி ஆண்டு	:	26
வட்டம்	:	காஞ்சிபுரம்	வரலாற்று ஆண்டு	:	கி.பி. 1204
ஊர்	:	காஞ்சிபுரம்	இந்தியக் கல்வெட்டு ஆண்டு அறிக்கை	:	452/1919
மொழி	:	தமிழ்	முன் பதிப்பு	:	–
எழுத்து	:	தமிழ்			
அரசு	:	சோழர்	ஊர்க் கல்வெட்டு எண்	:	36
அரசன்	:	மூன்றாம் குலோத்துங்கன்			
இடம்	:	அருளாளப்பெருமாள் கோயில் பாறை வடக்குச் சுவர்.			

குறிப்புரை : களத்தூர் கோட்டத்து செங்குன்ற நாட்டு ஐஞ்சூர் முல்லைப்பாடி என்னும் ஊரைச் சார்ந்த குலோத்துங்க சோழக் கண்ணப்பன் என்பவன் நந்தா விளக்கு ஒன்று எரிக்க பசு மாடு முப்பத்திரண்டும், காளை ஒன்றும் அளித்துள்ளான்.

கல்வெட்டு :

1. ஸ்வஸ்திஸ்ரீ திருவாய்க்கேழ்வி முன்னாகத் திரிபுவனச்சக்கரவத்திகள் மதுரையும் பாண்டியன் மு
2. டித்தலையுங்கொண்டருளிய ஸ்ரீகுலோத்துங்க சோழதேவர்கு யாண்டு உயசு வது சித்தி
3. ரை மாஸத்து ஜயங்கொண்ட சோழமண்டலத்து எயிற்கோட்டத்து காஞ்சிபுர மானகரத்துத் திருவத்தி
4. யூர் நின்றருளிய அருளாளப்பெருமாளுக்கு இம்மண்டலத்து களத்தூர் கோட்டத்து செங்குன்ற
5. னாட்டு ஐஞ்சூர் முல்லைபாடித் திருச்[சூர்]க்கண்ணப்பன் ஆதினாயகன்வன் . . . யகனானகுலோ
6. த்துங்க சோழக்கண்ணப்பன் வைத்த திருநந்தாவிளக்கு ஒன்றுக்கு விட்ட பசு முப்பத்திரண்டு

7. ம் இஷபம் ஒன்றுங் கைக்கொண்டு சந்திராதித்தவரை செலுத்தக்கடவோமாக சம்மதி

8. த்துச் சிலாலேகை பண்ணிக்குடுத்தோம் இக்கோயிற்தானத்தோம் உ

த.நா.அ. தொல்லியல் துறை

தொடர் எண் :- 37

மாவட்டம்	:	காஞ்சிபுரம்	ஆட்சி ஆண்டு	:	20
வட்டம்	:	காஞ்சிபுரம்	வரலாற்று ஆண்டு	:	கி.பி. 1205
ஊர்	:	காஞ்சிபுரம்	இந்தியக் கல்வெட்டு ஆண்டு அறிக்கை	:	36/1893
மொழி	:	தமிழ்	முன் பதிப்பு	:	தெ.இ.கல்.தொ.IV க.எண். 849
எழுத்து	:	தமிழ்			
அரசு	:	சோழர்	ஊர்க் கல்வெட்டு எண்	:	37
அரசன்	:	மூன்றாம் குலோத்துங்கன்			

இடம் : அருளாளப்பெருமாள் கோமில் பாறை வடக்குச் சுவர்.

குறிப்புரை : விக்கிரமச்சோழ சதுர்வேதிமங்கத்து தென் எல்லையில் அமைந்துள்ள சிறுகறும்பூர் என்னும் ஊரிலிருந்து பெறப்படும் அனைத்து வரிவருவாய்களும் அருளாளப்பெருமாள் கோமிலுக்கு திருவிடையாட்டமாக அம்மைஅப்பன் மகன் சோழப்பிள்ளை எனும் அழகியச் சோழ சம்புவராயர் அளித்துள்ளான்.

கல்வெட்டு :

1. ஸ்வஸ்தி ஸ்ரீ [॥*]திரிபுவனச்சக்கரவத்திகள் மதுரையும் பாண்டியன் முடித்தலையுங் கொண்டருளிய ஸ்ரீகுலோத்துங்கசோழ
2. தேவற்கு யாண்டு உ௰ வது அம்மைஅப்பன் மகந் சோழப்பிள்ளை ஆன அழகிய சோழச் சம்புராயநேன் ஜயங்கொண்ட சோழமண்டலத்து
3. எயிற்கோட்டத்து எயில்நாட்டு திருஅத்திஊர் அருளாளப்பெருமாளுக்கு திருவிடை[ய]ாட்டமாக விக்கிரமச்சோழ சதுர்வேதிமங்கலத்து தென்பிடா
4. கை சிறுகறும்பூர் நாற்பாற்கெல்லை உட்பட ஊரும் இந்நிலத்து [ஒ]ட்டும்படியால் வந்த கடமையும் வெட்டி தனி[யாள்] பாடிகாவல்

5. உள்ளிட்ட நெல்லாயமும் காசா[யமு] மற்றும் எப்பேறப[ட்ட]வரிகள்யுட்பட பெருமாளுக்கு நித்தநிவந்தங்களுக்கும் திருப்பணிக்கும் இறுப்பதாக இ

6. [வ்வ]ாண்டை மாசிமாஸமுதல் திருவிடையாட்டமாக விட்டேன் அழகியசோழச் சம்புவராயனேந் இதுக்கு அழிவுசெய்ய நினைத்தார் கெங்

7. கைஇடை குமரிஇடை செ[ய்*]தா[ர்*]செ[ய்*]த பாபங் கொள்வார்[॥*]

மாவட்டம்	:	காஞ்சிபுரம்	ஆட்சி ஆண்டு	:	சக ஆண்டு 1127
வட்டம்	:	காஞ்சிபுரம்	வரலாற்று ஆண்டு	:	கி.பி. 1205
ஊர்	:	காஞ்சிபுரம்	இந்தியக் கல்வெட்டு ஆண்டு அறிக்கை	:	36/1893
மொழி	:	சமஸ்கிருதம்	முன் பதிப்பு	:	எபிகிராபி இண்டிகா தொ.7 க.எண். 21
எழுத்து	:	கிரந்தம்			
அரசு	:	தெலுங்குச் சோழர்	ஊர்க் கல்வெட்டு எண்	:	38
அரசன்	:	தம்மசித்தி			
இடம்	:	அருளாளப்பெருமாள் கோயில் பாறை வடக்குச் சுவர்.			

குறிப்புரை : கண்ட கோபாலன், ஸ்ரீதேவி ஆகியோரது மகனும், தெலுங்குச் சோழ மன்னன் மனும சித்தியின் தம்பியுமான தம்முசித்தி என்பவன் நெல்லூரில் முடிசூட்டிக் கொண்டபோது பண்டராஷ்ட்ராத்தின் முதன்மையான கிராமம் முட்டியம்பாக்கத்தை ஹஸ்திசைல (அத்திகிரி) இறைவனுக்கு தானமளித்துள்ளான்.

கல்வெட்டு :

1. Svasti śri-Tammusiddhāya tasmai yat-sainya-rēṇavaḥ [|*] Brahma-patma(dma)-spṟiśaś=śaṅkē bhāvi-bhū-sṟishṭi-hētavaḥ [||1*] Jayati vijayi-chāpaḥ kshāḷit-āśēsha-
2. pāpas=satata-madhura-lāpaḥ prāpta-vidyā-kalāpaḥ [|*] vitata-vitaraṇ-āpaś=śatru-māyā-durāpaḥ praśamita-kali-tāpas=Tammusiddhi-kshamāpaḥ [||2*] Udadhi-śaya[na]-bhājaḥ.
3. [Pa]tma(dma*)nābhasya nābhēḥ kim=api nikhila-hētur=jjātam=āścharyya-patma(dma*)m [|*] yad=abhajad=api sṟishṭēḥ pūrvvam=ētasya dṟigbhyām=mṟidu-kaṭhina-mahōbhyām=mīlan-ōnmīlanāni [||] [3*] Tasmād=ā-
4. virabhūch=charāchara-ja[ga]n-nirmmāṇa-nirvvāhakas=tasy=āntaś=chira-vāsa-sambhṟita-rajō vṟittis=sa Patmā(dmā)sanaḥ [|*] yēna Śrīpati-talpa-pannaga-phaṇā-ratnēshṭha-bimba-spṟiśā srashṭā-
5. rō bahavas=Sahāya-vidha[y]ē sampādhyamānā iva || [4*]

Marīchir=udagāt=tasmād=uday-ādrēr=iv=āṁśumāu [|*] tataḥ Kaśyapa ētasmāt prakāśa iva nirggataḥ [||5*] Tasmāj=jagat-tritaya-maṁga-

6. la-ratna-dipaś=chchandas-tanus=timira-kānana-dāva-vahniḥ [|*] dik-kālayōḥ kim=aparaṁ vyavahāra-hētuḥ kō=py=āvirāsa vasushādhipa-vaṁśa-kandaḥ [||6*] Tasmād=idam prathama-sambhṛita-rāja-

7. śabdaḥ pūrṇṇō guṇair=akhila-nīti-patha-prayōktā [|*] dēvō Manus=sapadi gōptum=iv=āvatīrṇṇas=tan-maṇḍal-āntara-gataḥ purushaḥ purāṇaḥ [||7*] Ath=ānvayē tasya

8. bahhūva rakshitā kshitēr=udāras=Sagarō narēśvaraḥ [|*] chakāra yas=sāgaram=ātma-sambhavair=yya[śas]-sama[shṭ]ēr=nnirapāyam=āśrayam [||8*] Bhagīrathas=tatra babhūva divyāṁ Sarasvatīṁ yaḥ kshi-

9. tim=ānindruya [|*] Vālmīkivat(vad) bhānu-kulasya kirttyai sampādayitrīṁ kavikautukāni [||] [9*] Tad-anvayē Paṅktirathaḥ kramād=abhūt(bhūd) bhuj-āpadānēna chirāya raksh[i]tā [|*] adānavā yēna kṛit=Āmarāva-

10. ti sa-dāna-vā[ḥ] svairam=iyañ=cha mēdinī [||] [10*] Tasmād=utbha(dbha)vati smavikrama-dhanō Rām-ābhidhānō Harir=yyas=saṁkh[y*]ē vinihatya rākshasa-patiṁ svar-ggarvva-sarvvaṁkasham [|*] dēvīṁ sv-

11. āṁ śaśinaḥ kṛiśām=iva kalām=arkkam praviśy=ānalaṁ śuddhim prāpya vinirggatāṁ punar=api svīkṛitya yātaḥ purīm [||11*] Abhūt sutas=tasya Kuś-ābhidh[ā*]nō rājñaḥ kara-sparśam=avāpya ya-

12. sya [|*] Kumudva[tī] sā sarasaḥ prarūḍhā vikasvar-āṁgī suchira[n=na]nanda || [12*] Babhūvur=ullāsiti(ta)-kīrtti-nirjjharā Raghōḥ kulē=smin bahavaḥ kshamābhṛitaḥ [|*] divas-pṛithivyōr=api yair=nniyantṛi-

13. bhi[r=nni]raṁkuśō nīti-pathaḥ pravarttiaḥ [||] [13*] Tat-kulē Kalikālō=bhūt Kāvēri-tīra-kṛin=nṛipaḥ [|*] yat-kēḷi-yashṭi-tulitē Mēran vyatikṛitā diśaḥ || [||14*] Jātō=sya va[ṁ]śē Madhurā[ṁ] vijitya paśchād=udañchan-Ma-

14. dhurāntak-ākhyaḥ [|*] [ni]tānta-mukt-ābharaṇāḥ prachaṇḍaḥ Pāṇḍy-āṁganāḥ prāg=iva yaś=chakāra || [15*] Jishṇur=Andhrēshu yaḥ kṛitvā purīm Pottappi-saṁjñitām [|*] tatas=tat-pūrvva-Chōḷ-ākhyaḥ prakhyāta-bhuja-vikramaḥ [||16*]

15. Tasmin kulē samudapadyata Vetta-nāmā yaś= Śakra-chōdita-gatēr=aśanēḥ praharttā [|*] prāg=ēva yady=udagam[i]shyad=ushatbu(dbu)dh-ārchchi[ḥ] paksha-kshayaḥ kshitibhṛitām=api n=ābhavishyat [||][17*] Tad-va[ṁ]śē Siddhi-bhūpālaḥ pālāyām=ā-

16. sa mēdinīm [|*] yadīya-dōḥ-pad-āyattam=artthi-pratyartthi-jīvitam [||18*] Anujanm= ābhavat=tasya Vetta-bhūpaḥ pratāpavān [|*] tasy=āpi jajñirē putrās=trātāraś=śaraṇ-ārtthinām || [19*] Dāyabhimō nṛipas=tēshā[ṁ] jyēshṭhaḥ kshōṇīm=apālayat [|*] yat-pāṇ[i]ś=śātrava-śr[i]ṇāṁ kēś-ākṛishṭi-kashāyitaḥ [||20*] Asy=Aiṛasidhdhi(ddhi)- nṛipat[i]s=sahajaḥ kanīyān=dūran=nirasya kal[i]m=asya punaḥ-pravēśam [|*] rōdhdhu(ddhu)m pravṛitta iva yaḥ prachuraṁ yaśa[ḥ*] svan=d[i]k-sīmasu sphaṭika-sāla-nibham babandha [||] [21*]

17. Asy=ābhavann=avani-maṇḍala-ra[kshi]tāra[ḥ pu]trā[s=traya][ḥ*] sphuri[ta]-paurusha-bhū[sha]ṇās=tē [|*] yair=anvitaḥ prasavitā suchiraṁ vyarājat=tējōmayair=iva nijair=nnayanais=Triṇēraḥ |[| 22*] Jyāyān=ēshām=Manmasiddh-īśvaraḥ kshmāṁ kshārāmbhōdhi-śyāma-sīmāṁ śaśāsa [|*] nity-ōdañchad-yad-yaśaḥ-pañjar-āntar=vvyōma ddhyāmaṁ kōkilatvam bibhartti || [23*] Tan-madhyamas=tad=anu Vetta-nṛip-ābhidhānaś=śāntas=tapōbhir-avadhīrita-bhōga-vāñchchaḥ [|*]

18. jyēshṭhē gatē divam=anā kulam=ēva rājyan=nikshiptavān=api kanīyasi Tammusiddhau |[|24*] Jayati vipula-bhūbhhṛid-va[ṁ]śa-janmā suvṛittaḥ parichita-guṇa-gumphas=sambhava[n*]-nāyaka-śrīḥ [|*] suchiram=avani-bhūshā Tammusiddh- bhidhānas=sarasa-madhura-mūrttiś=chetana[ḥ] kō=pi h[āra |][| 25*] [Ya]śaś=śubhraṁ yasya śravaṇa-subhagaṁ saṁsadi muhus=Sahasr kshaś=śṛiṇvan=madhura-vachasaḥ kinnara-mukhāt [|*] sva-chakshus-saṁkhyāka-

19. śruti-vibhava-kantūhala-vaśāt kaḷatrāya prāya[ḥ*] spṛihayati punar=Ggautama-munēḥ || [26*] Daḷita-ripu-karīndra-śrēṇi-vistīrṇ[ṇ]a-kumbha-stala-vigaḷita-śumbhan mauktika-vyāpta-mūrttiḥ

[|*] jayati ghaṭita-lakshmīḥ kshīra-vāś-chūrṇṇa- kīrṇṇaḥ puru[sha iva pu]rāṇa[ḥ*] śyāmaḷō yat-kṟipāṇaḥ ||[27*] Sa khalu samasta-sāmrājyāya Nellūr-nnagarē kṟit-ābhishēka[ḥ*] śrī-Gaṇḍagōpāla-Śrī-

20. dēvi-vira-sūtir=Mmanmasiddhi-mahārāj-ānujanmā Tammusiddhi-mahipālaḥ pālya[nn=a]khilām=arṇṇav-āmbarām [|*] Dēvāy=āsmai Hast[i]śailēśvarāya sphāyat(yad)-bhūmnē sārayō[gyē Śa]k-ā[bd]ē [|*] . . . ddhim Paṇṭa-rāshṭra-pradhānam prādāt(dād) grāmam=Muṭṭiyampākka-saṁjñam ||[28*] Yatnēna dharmma-saraṇaḥ parirakshaṇ[i]yā s=ēyam bhavat(vad)bhir=akhilair=iti Tammusiddhaḥ [|*] āgāminaḥ praṇayatē nṟipatīn=ajasran=añran=natēna śira-

21. sā na śarāsanēna ||[29*] Ēta[t] kshōṇībhṟitām=aṁśn=jaṭālair mmakuṭair=ddṟitam [|*] jaga[t*]-traya-prasiddhasya Tammusiddbasya sāsanam ||[30*]

மாவட்டம்	:	காஞ்சிபுரம்	ஆட்சி ஆண்டு	:	29
வட்டம்	:	காஞ்சிபுரம்	வரலாற்று ஆண்டு	:	கி.பி. 1207
ஊர்	:	காஞ்சிபுரம்	இந்தியக் கல்வெட்டு ஆண்டு அறிக்கை	:	456/1919
மொழி	:	தமிழ்	முன் பதிப்பு	:	–
எழுத்து	:	தமிழ்			
அரசு	:	சோழர்	ஊர்க் கல்வெட்டு எண்	:	39

அரசன் : மூன்றாம் குலோத்துங்கன்

இடம் : அருளாளப்பெருமாள் கோயில் பாறை வடக்குச் சுவர்.

குறிப்புரை : மதுராந்தகப் பொத்தப்பிச் சோழன் மகன் பெத்தரசர் திருநந்தா விளக்கு ஒன்றிற்காக 96 ஆடுகள் கோயில் தானத்தாரிடம் தானமளித்துள்ளார்.

கல்வெட்டு :

1. திரிபுவனச்சக்கரவத்திகள் மதுரையும் பாண்டியன் முடித்தலையுங் கொண்டருளின
2. சீகுலோத்துங்கன் சோழதேவற்கு யாண்டு உ௰[௯]வது செயங்கொண்டசோழமண்டலத்து
3. காஞ்சிபுரத்து எயிற்கோட்டத்து எயில்நாட்டு திருஅத்தி ஊர் அருளாளப்பெருமாளுக்கு திருநந்தா–
4. விளக்குக்கு மதுராந்தகப் பொத்தப்பிச்சொழந்[மனு]மசித்த அரைசர் மகன் பெத்தர[சர் தி]ருநந்தா
5. விளக்கு ஒன்றுக்கு விட்ட ஆடு ௯௰ம் பசு உ நால் ஆடு ௬ ம் ஆடு ௯௰௬ ஆடு தொண்ணூற்று ஆறு
6. க்கும் நாள் நெய் அருமொழிநங்கை நாழியால் உழக்காக வந்த நெய் திருவிளக்குக்கு சந்தி

7. ராதித்தவரை செலுத்தக் கடவோமாக ஸம்மதித்து கைக்கொண்டோம் அருளா[ள*]ப்-

8. பெருமாள் கோயிற்தானத்தோம் இவை கோயிற்கணக்கு சீயபுரமுடையான் தேவப்பெருமானெழுத்து[॥*]

த.நா.அ. தொல்லியல் துறை **தொடர் எண் :- 40**

மாவட்டம் :	காஞ்சிபுரம்	ஆட்சி ஆண்டு :	30
வட்டம் :	காஞ்சிபுரம்	வரலாற்று ஆண்டு :	கி.பி. 1208
ஊர் :	காஞ்சிபுரம்	இந்தியக் கல்வெட்டு ஆண்டு அறிக்கை :	453/1919
மொழி :	தமிழ்	முன் பதிப்பு :	–
எழுத்து :	தமிழ்		
அரசு :	சோழர்	ஊர்க் கல்வெட்டு எண் :	40

அரசன் : மூன்றாம் குலோத்துங்கன்

இடம் : அருளாளப்பெருமாள் கோமில் பாறை வடக்குச் சுவர்.

குறிப்புரை : நெல்லூர் நாட்டு முண்டநாட்டு சவுக்கன் செறுவைச் சேர்ந்த போசன் புடொலி என்பவன் திருநந்தாவிளக்கு ஒன்று இக்கோமிலில் எரிக்க 'புசபலன் அண்ணனங்ககாறன்' மாடை பதினைந்து இக்கோமில் பண்டாரத்தில் ஒப்படைத்தான்.

கல்வெட்டு :

1. திருவாய்க்கேழ்வி முன்னாக தி௵வனச்சக்கரவத்திகள் மதுரையும் ஈழமுங் கருவூரும் பாண்டியன்
2. முடித்தலையுங்கொண்டருளின ஸ்ரீகுலோத்துங்க சோழதேவற்கு யாண்டு ௩௰ வது ஜெயங்
3. கொண்ட சோழமண்டலத்து எயிற்கோட்டத்து எயில்நாட்டு திருஅத்தி ஊர் நின்றருளின அருளா
4. ளப்பெருமாளுக்கு நெல்லூர் நாட்டு முண்டநாட்டு சவுக்கன் செறுவில் போசான் புடோலிட்டி
5. யேன் இவ்வாண்டை கற்கடகநாயற்று இருபத்திரண்டான் தியதியும் அஸ்தியும் புதன்கிழமை
6. யுமான அன்று திருநந்தாவிளக்குக்கு ஸ்ரீபண்டாரத்து ஒடுக்கின புச[ப]லன் அண்ணனங்ககாறந்

7. மாடை பதி[னை]ஞ்சுக்கு எரிக்கக்கடவ திருநந்தாவிளக்கு ஒந்றுக்கு அருமொழி நங்கைநாழியால் நாள் க க்கு

8. நெய் உழக்கு ஆக வந்த நெய் சந்திராதித்தவரை செல்வதாக இந்த மாடை ஸ்ரீபண்டாரத்து ஒடுக்கிக் கொண்

9. டோம் அருளாளப்பெருமாள் கோயில் தானத்தோம் இவை கோயிற் கணக்குச் சீயபுரமுடையாந் தேவப்பெருமானழுத்து[॥*]

மாவட்டம் : காஞ்சிபுரம்

ஆட்சி ஆண்டு : 32

வட்டம் : காஞ்சிபுரம்

வரலாற்று ஆண்டு : கி.பி. 1210

ஊர் : காஞ்சிபுரம்

இந்தியக் கல்வெட்டு ஆண்டு அறிக்கை : 521/1919

மொழி : தமிழ்

முன் பதிப்பு : –

எழுத்து : கிரந்தம்

அரசு : சோழர்

ஊர்க் கல்வெட்டு எண் : 41

அரசன் : திரிபுவன வீரதேவர் (மூன்றாம் குலோத்துங்கன்)

இடம் : அருளாளப்பெருமாள் கோயில் நரசிம்மசுவாமி சன்னதி உட்புற இடதுபுறச் சுவர்.

குறிப்புரை : விக்கிரமசோழனின் பத்தாவது ஆட்சியாண்டில் தையூர் திருச்சிற்றம்பலம் பேரளத்து நடுவிற்பாடியிலிருந்த 400 குழி அளவு கொண்ட உப்பளம் ஒன்று அருளாளப்பெருமாளுக்கு அளிக்கப்பட்டதை மூன்றாம் குலோத்துங்கனின் 32–ஆம் ஆட்சியாண்டில் மீண்டும் உறுதி செய்யப்பட்டு தானமாக வழங்கப்பட்டுள்ளது.

கல்வெட்டு :

1. திருபுவனச்சக்கரவத்திகள் மதுரையும் ஈழமும் கருவூரும் பாண்டியன் முடி
2. த்தலையும் கொண்டு வீரா அபிஷேகம் விசையாபிஷேகமும் பண்ணி அருளின திரிபுவன
3. வீரதேவர்க்கு யாண்டு முப்பதிரண்டாவது மீனநாயற்று . . . ககஷத்து துவாதெசியும் திங்
4. கள் கிழமையும் பெற்ற மகத்தி நாள் ஜயங்கொ[காண்ட சோழ]மண்டலத்து ஆமூர்க்கோட்டத்து
5. குமுழிநாட்டு தையூரான இராசகேசரிநல்லூர் . . . . ம இம்மண்டலத்து எயிற்கோட்
6. டத்து நகரங் காஞ்சிபுரத்து திருவத்தியூர் நின்றருளின அருளாளப்பெருமாளுக்கு உப்பு அமுது உள்ளி

7. ட்ட நிமன்தங்களுக்கு இறுப்பதாக விக்கிரமசோழதேவர்க்கு பத்தாவது தையூர் திருச்சிற்றம்பலம்

8. பேரளத்து நடுவிற்பாடியில் வடக்கடைய குழி சாம் அளம் ஒன்றும் இவ்வளத்தில் உப்புபடு

9. க்கும் அளவாட்களுக்கு திருவிட[வந்]தைஆழ்வார் மடப்புறவாய்க்காலுக்கு தெற்குப் பன்னீர

10. டிக்கோலால் நிலம் ஒன்றேய் காலும் திருவிடையாட்டமாக இட்டமைக்கு புரவு

11. வரி திணைக்களநாயகம் வெண்ணைநல்லூருடையாரும் அரும்பாக்கிழாரும் இலுப்பை

12. யூர்கிழவரும் படுவூரடையாரும் முகவெட்டி தெந்கூருடையாரும் மாம்பாக்கிழாரும் மண

13. லூர்கிழவரும் எழுத்திட்ட உள்வரிப்படி பெருமாள் கோயிற் திரு

14. மலையில் சிங்கப்பெருமாள் கோயில் வடபாசுரத்து வெட்டின

15. கல்வெட்டுப் . யாதிருநாமத்துக் காணியாக நாங்கள் நீர்வாத்து

த.நா.அ. தொல்லியல் துறை **தொடர் எண் :- 42**

மாவட்டம்	:	காஞ்சிபுரம்	ஆட்சி ஆண்டு	:	34
வட்டம்	:	காஞ்சிபுரம்	வரலாற்று ஆண்டு	:	கி.பி. 1212
ஊர்	:	காஞ்சிபுரம்	இந்தியக் கல்வெட்டு ஆண்டு அறிக்கை	:	361/1919
மொழி	:	தமிழ்	முன் பதிப்பு	:	–
எழுத்து	:	தமிழ்			
அரசு	:	சோழர்	ஊர்க் கல்வெட்டு எண்	:	42
அரசன்	:	மூன்றாம் குலோத்துங்கன்			
இடம்	:	அருளாளப்பெருமாள் கோமில் பாறை கிழக்குச் சுவர்.			
குறிப்புரை	:	மலைமண்டலத்து வெள்ளப்ப நாட்டு ஓராலச்சேரி ஊரைச் சேர்ந்த நீலகண்ட நாயக்கன் அருளாளப்பெருமாளுக்கு விளக்கெரிக்க பாற்பசு பத்து, கிடாரி பன்னிரெண்டு, சினைப்பசு பத்து, காளை ஒன்று ஆக மொத்தம் 32 இனங்களை கொடையளித்துள்ளார்.			

கல்வெட்டு :

1. ஸ்வஸ்திஸ்ரீ தி[ரிபு]வநச்சக்கரவத்திகள் மதுரையும் ஈழமும் கருவூரும் பாண்டியன் முடித்தலையுங் கொண்டருளி
2. வீராஅபிஷேகமும் விஜையாபிஷேகமும் பண்ணி அருளின திரிபுவனவீரஷேவற்[கு*] யாண்டு ௩௰௪ ஆ
3. வது மிதுனநாயற்று இருபத்து நாலாந்தியதியான திங்கட்கிழமையும் திருவோணமுமான அன்று ஜெ-
4. ய[ங்*]கொண்ட சோழமண்டலத்து காஞ்சிபுரத்து எயிற்கோட்டத்து திருஅத்திஊர் நி[ன்*]றருளின அருளாளப்பெருமாளுக்கு
5. மலைமண்டலத்து வெள்ளப்ப நாட்டு ஓராலச்சேரி நீலகண்டநாயக்கனேன் திருநுந்தாவிளக்குக்கு

6. விட்ட பாற்பசு பத்தும் கிடாரி பன்னிரண்டும் சினைப்பசு பத்தும் இஷபம் ஒன்று ஆக உரு ௩௰௩ னால் திருநந்தாவிளக்கு க க்கு

7. [அ*]ளக்க அருமொழிநங்கை நாழியால் நெ[ய்*]மு உழக்கு ஆக வந்த நெய் சந்திராதித்தவரை செல்வதாகவும் இத்திருநந்தா

8. விளக்கு எரிக்க முன்னாளில் நான் இட்ட ஐஞ்சடுக்கிதரா திருகுத்திவிளக்கு ஒன்று இப்படி

9. க்கு இத்திருநுந்தாவிளக்கு விட்டேன் மலைமண்டலத்து வெள்ளப்பநாட்டு ஓராலச்சேரி நீலகண்ட

10. நாயக்கனேன் உ

மாவட்டம்	:	காஞ்சிபுரம்	ஆட்சி ஆண்டு	:	35
வட்டம்	:	காஞ்சிபுரம்	வரலாற்று ஆண்டு	:	கி.பி. 1212-13
ஊர்	:	காஞ்சிபுரம்	இந்தியக் கல்வெட்டு ஆண்டு அறிக்கை	:	346/1919
மொழி	:	தமிழ்	முன் பதிப்பு	:	–
எழுத்து	:	தமிழ்			
அரசு	:	சோழன்	ஊர்க் கல்வெட்டு எண்	:	43

அரசன் : திரிபுவன வீரதேவர்(மூன்றாம் குலோத்துங்கன்)

இடம் : அருளாளப்பெருமாள் கோயில் பாறை கிழக்குச் சுவர்.

குறிப்புரை : மலைமண்டலத்து வள்ளுவ நாட்டு முரணோத்தமங்கலத்து இராம இராமன் என்பவன் திருவத்தியூர் அருளாளப்பெருமாளுக்கு ஒன்றரை திருநந்தா விளக்கு எரிக்க 135 ஆடுகள் தானமளித்துள்ளான்.

கல்வெட்டு :

1. திரிபுவனசக்கரவத்திகள் மதுரையும் ஈழமும் கருவூரும் பாண்டியன்
2. முடித்தலையும் கொண்டு வீரர் அவிஷெகமும் விசையர் அவிஷேகமும் பண்ணி
3. அருளின திரிபுவனவீரதே[வ*]ற்கு யாண்டு ௩௰௫ ஆவது கற்கடக நாயற்று ஐய்ந்தாந்தி-
4. யதியும் நாயற்றுக்கிழமையும் பூசமும் பிரதமையுமானவன்று மலைமண்டலத்து வள்
5. ளுவநாட்டு முரணோத்தமங்கலத்து இராமஇராமன் திருவத்திஊர் நின்றருளி[ன*] அருளாளப்பெருமா
6. ளுக்கு திருநந்தாவிளக்கு ஒன்றரைக்கு வெள்ளாடு செம்மலி உள்ளிட்ட ஆடு நூற்றுமு[ப்]

7. பத்து ஐஞ்சும் செட்டிக்கோனும் தன[ம்]பக்கோனும் இவ்வாடு நூற்று முப்பத்தைஞ்சும்

8. கைக்கொண்டு இத்திருநந்தாவிளக்கு ஒன்றரைக்கும் அருமொழிநங்கை நாழியாலே–

9. நாள் க க்கு உழக்காழாக்காக வந்த நெய் சந்திராதித்தவல் செலுத்த அளக்கக் கடவதாகக் ை

10. கய்க்கொண்டோம் செட்டிக்கோனும் தனம்பக்கோனும் இவ்விருவோம் செட்டிக்கோ

11. ன்பேரிலும் தனம்பக்கோந்பேரிலும் கல்வெட்டின இத்திருவிளக்கு ஒந்றரை இதில் பெரிநாட்டு–

12. க்கோந் பெருங்கந் இந்நாள் முதல் கைக்கொண்ட விளக்கு ஒன்று வரந்தருவாந் கைக்கொண்ட விளக்கு அரை[॥*]

த.நா.அ. தொல்லியல் துறை

தொடர் எண் :- 44

மாவட்டம்	: காஞ்சிபுரம்	ஆட்சி ஆண்டு	: 35
வட்டம்	: காஞ்சிபுரம்	வரலாற்று ஆண்டு	: கி.பி. 1213
ஊர்	: காஞ்சிபுரம்	இந்தியக் கல்வெட்டு ஆண்டு அறிக்கை	: 417/1919
மொழி	: தமிழ்	முன் பதிப்பு	: -
எழுத்து	: தமிழ்		
அரசு	: சோழன்	ஊர்க் கல்வெட்டு எண்	: 44

அரசன் : திரிபுவன வீரதேவர்(மூன்றாம் குலோத்துங்கன்)

இடம் : அருளாளப்பெருமாள் கோயில் பாறை தெற்குச் சுவர்.

குறிப்புரை : அருளாளப்பெருமாள் கோயிலில் இறை பணி செய்யும் திரிபுவனவீரந் பதியிலார் இரு நூறு நபர்களுக்கு வீட்டு மனையும், நிலமும் வழங்கிட வேண்டுமென்று இக்கோயில் வைணவக் கண்காணி செய்பவர்களுக்கு திரிபுவன வீரதேவர் என்றழைக்கப்படும் மூன்றாம் குலோத்துங்கள் நேரடி ஆணை வழங்கியுள்ளான்.

கல்வெட்டு :

1. ஸ்வஸ்திஸ்ரீ [II*] திரிபுவனசக்கரவத்திகள் மதுரையும் ஈழமும் கருவூரும் பாண்டியன் முடி
2. த்தலையும் கொண்டு வீரர் அபிஷேகமும் விஜையர் அவிஷேகமும் பண்ணி அருளின திரிபுவனவீ
3. ரதேவற்கு யாண்டு ௩௰௫ ஆவது திருமுகப்பபடி திரிபுவனசக்கரவத்தி கோநேரின்மை கொண்டான்
4. ஜயங்கொண்டசோழமண்டலத்து அத்தியூர் அருளாளப்பெருமாள் கோயில் வயிஷ்ணவக்கண்காணி
5. செய்வார்களுக்கு இவ்வாழ்வாரைச் சேவிக்கைக்கு திரிபுவனவீரந்பதியிலாரென்று இருநூறு பேர்முத
6. ல்[கொ]ள்ளவும் இவர்களுக்கு இவ்வாழ்வார் திருமடைவிளாகத்திலே மனை இடவும் தேவதானமான ஊர்

7. களில் எயிற்கோட்டத்து சிறுகச்சிப்பேடு நீங்கல் நீக்கி நிலம் இருநூற்றுநாற்[ப*]த்திரண்டரையும் நிலச்சீவிதமா

8. க அடைக்கவும் கடவதாகப்பெறவேணுமென்று நந்திபன்மன் நமக்குச் சொல்லிவரக் காட்டினவாரே இப்

9. படிசெய்யக்கடவதாகச் சொன்னோம் இப்படி செய்யப்பண்ணுக எழுதினான் திருமந்திரஓலை மீனவன் மூ

10. வேந்தவேளான் இவை வில்லவராயனெழுத்து இவை விழிஞத்தரையனெழுத்து இவை சித்தராயனெழுத்து

11. இவை சேதிகுலராயனெழுத்து இவை சிங்களராயனெழுத்து இவை மூவேந்தரையனெழுத்து யாண்டு ௩௰௫ நா

12. ள் ௨௱௫ இவை தொண்டைமானெழுத்து

மாவட்டம் : காஞ்சிபுரம்
ஆட்சி ஆண்டு : 36

வட்டம் : காஞ்சிபுரம்
வரலாற்று ஆண்டு : 1213

ஊர் : காஞ்சிபுரம்
இந்தியக் கல்வெட்டு ஆண்டு அறிக்கை : 435/1919

மொழி : தமிழ்
முன் பதிப்பு : –

எழுத்து : தமிழ்

அரசு : சோழர்
ஊர்க் கல்வெட்டு எண் : 45

அரசன் : மூன்றாம் குலோத்துங்கன்

இடம் : அருளாளப்பெருமாள் கோயில் பாறை தெற்குச் சுவர்.

குறிப்புரை : அருளாளப்பெருமாளுக்கு விளக்கு ஒன்று எரிக்க 43 மாடுகளை வெள்ளப்ப நாட்டைச் சார்ந்தவன் அளித்துள்ளான்.

கல்வெட்டு :

1. ஸ்வஸ்திஸ்ரீ திருவாய்க்கேழ்வி முந்நாக திரிபுவநச்சக்கரவத்திகள் மதுரையுமிழமுங் கருவூரும் பாண்டியன் முடித்தலையுங் கொண்டருளி வீரர் அ
2. பி(ம்)ஷேகமுவிசையாபிஷெகமும் பண்ணி அருளின திரிபுவன தேவற்கு யாண்டு ௩௰௬ வது கன்னிநாயறு பந்நிரண்டாம் தியதியும் நாயற்றுக்கிழமையும் மி
3. ருகசிரிஷயமும் சத்தமியுமானவன்று வெள்ளப்பநாட்டுக . . . . வ அருளாளப் பெருமாளுக்[கு] திருநன்தாவிளக்கு ஒன்றுக்கு பாற்பசு பத்[து]ம் கன்று
4. பத்தும் சினைநாகு பத்தும் கிடாரி நாகு பந்நிரண்டும் இஷபம் ஒன்று ஆகக் கன்றுட்பட உரு நாற்பத்துமூன்றுக்கு சிவந்கூடலில் இருக்கும் காமக்கோன்
5. வசம் திருந்நதாவிளக்கு அரைக்கும் பலவற்க்கத்து உரு இருகரியமால்லான் முடிகொண்ட சோழர்கோன் வசம் விளக்கு காலும் [செட்டி]க்கோந்நான கருமா

6. ணிக்கசோந் விளக்கு காலும் குருடுமலடும் உள்ளிட்டனத்துக்கு வாசிபட விட்ட உரு நாற்பத்து மூன்றும் ஆ[க] வி[ள]க்கு ஒன்றுக்கு உட்படக் காவற்சோமேக்கி நிர

7. வியேன் விட்ட உரு நாற்பத்துமூன்று சந்திராதித்தவரை செல்லக்கடவதாக விட்டேன் ||உ

மாவட்டம்	: காஞ்சிபுரம்	ஆட்சி ஆண்டு	:	37
வட்டம்	: காஞ்சிபுரம்	வரலாற்று ஆண்டு	:	கி.பி. 1215
ஊர்	: காஞ்சிபுரம்	இந்தியக் கல்வெட்டு ஆண்டு அறிக்கை	:	451/1919
மொழி	: தமிழ்	முன் பதிப்பு	:	–
எழுத்து	: தமிழ்			
அரசு	: சோழன்	ஊர்க் கல்வெட்டு எண்	:	46

அரசன் : திரிபுவன வீரதேவர்(மூன்றாம் குலோத்துங்கன்)

இடம் : அருளாளப்பெருமாள் கோயில் பாறை வடக்குச் சுவர்.

குறிப்புரை : மலைமண்டலத்து காராயப்பள்ளியைச் சேர்ந்த எறனியக்க மணவாளன் என்பவன் திருநந்தா விளக்கெரிக்க 33 மாடுகளும், திருக்குத்துவிளக்கு ஒன்றும் தானமளித்துள்ளான்.

கல்வெட்டு :

1. ஸ்வஸ்திஸ்ரீ [||*] திரிபுவனசக்கரவத்திகள் மதுரையும் ஈழமும் கருவூரும் பாண்டியன் முடித்தலையுங் கொண்டருளி வீரர் அபிஷேகமும் விசையர் அபிஷேகமும் பண்ணி அருளின திரிபுவன வீரதே

2. வற்கு யாண்டு ௩௰௭ ஆவது கும்ப நாயற்று இருபத்துமூன்னாந்தியதியான பஞ்சமியும் நாயற்றுக்கிழமையும் பூரமும் பெற்ற இன்று மலைமண்டலத்து காராயப்பள்னி எறனியக்க மணவாளன் ஜெயங்கொண்

3. டசோழமண்டலத்து எயிற்கோட்டத்து எயில்நாட்டு திருஅத்திஊர் அருளாளப் பெருமாளுக்கு சந்திராதித்தவரை செல்லக்கடவதாக திருநந்தாவிளக்குக்கு விட்ட பாற்பசு பத்தும் சினைப்பசு பத்தும் பொலிமுறை

4. நாகு பன்னிரண்டும் இஷபம் ஒன்றும் ஆக உரு ௩௰௩ னால் திருநந்தாவிளக்கு ஒன்றுக்கு னாள் ஒன்றுக்கு அருமொழிநங்கை நாழியால் நெய் உழக்காக வந்த நெய் சந்திராதித்தவரை செலுத்தவரை செலுத்தக் கடவதாகவும் இத்திருநந்

5. தாவிளக்கு எரிகைக்கு இட்ட மூன்றடுக்கித் தராத்திருக்குத்துவிளக்கு ஒன்று இப்படிக்கு இத்திருக்குத்துவிளக்கிலே இத்திருநந்தாவிளக்கு ஒன்றும் சந்திராதித்தவரை செலுத்தக்கடவோமாகச் சம்மதித்தோம் இக்

6. கோயில் ஸ்ரீவயிஷ்ணவக்கண்காணி செய்வார்களும் தானத்தோமும் இவ்வனைவோம் இப்படிக்கு இவை கோயிற்கணக்கு சியபுரமுடையான தேவப்பெருமாளெழுத்து உ

மாவட்டம்	:	காஞ்சிபுரம்	ஆட்சி ஆண்டு	:	5
வட்டம்	:	காஞ்சிபுரம்	வரலாற்று ஆண்டு	:	கி.பி. 1221
ஊர்	:	காஞ்சிபுரம்	இந்தியக் கல்வெட்டு ஆண்டு அறிக்கை	:	364/1919
மொழி	:	தமிழ்	முன் பதிப்பு	:	–
எழுத்து	:	தமிழ்			
அரசு	:	சோழர்	ஊர்க் கல்வெட்டு எண்	:	47
அரசன்	:	மூன்றாம் இராசராசன்			
இடம்	:	அருளாளப்பெருமாள் கோயில் பாறை கிழக்குச் சுவர்.			

குறிப்புரை : நெல்லூர் நாட்டு சிற்றரசன் மதுராந்தகப் பொத்தப்பிச்சோழனான எறசித்த அரசனின் அமைச்சரான வயிரப்ப நாயக்கனின் தம்பி திக்கி நாயக்கன் தனது தாயாரின் நலன் வேண்டி அருளாளப்பெருமாள் கோமிலில் நந்தா விள்கெரிக்க 32 பசுக்களும் காளை ஒன்றும் கொடையளித்துள்ளான். மேலும் நந்தவனம் ஒன்றினை ஏற்படுத்திட ஆயிரம் குழி நிலம் கொடையளித்துள்ளான். இவனது அண்ணான அமைச்சர் வயிரப்ப நாயக்கன் இதேபோன்று விளக்கு ஒன்றுக்கு பசுக்களும், இரண்டு நந்தவனங்கள் அமைக்க இரண்டாயிரம் குழி நிலம் கொடையளித்ததை (378/1919) கல்வெட்டும் தெரிவிக்கிறது.

கல்வெட்டு :

1. ஸ்வஸ்திஸ்ரீ [||*] திரிபுவனச்சக்கரவத்திகள் ஸ்ரீராஜராஜ தேவர்க்கு யாண்டு ரு ஆவது ஜயங்கொண்ட சோழமண்டலத்து எயிற்கோட்டத்து நகரங்காஞ்சிபுரத்துத் திருவத்தியூ
2. ர் நின்றருளின அருளாளப்பெருமாளுக்கு நெல்லூர் நாட்டு மதுராந்தகப் பொத்தப்பிச் சோழனான எறசித்தரைசன் மஹாப்ரதானிபடியாரில் வ
3. யிரப்பநாயக்கன் தம்பி திக்கி நாயக்கனேன் எங்கள் தாயார் தர்மசானியாற்கு நன்றாக வைத்த திருநந்தாவிளக்கு ஒன்று நாளொன்றுக்கு அருமொ–

4. ழி நங்கை நாழியால் நெய் உழக்குக்கு விட்டபசு முப்பத்திரண்டு இஷஹம் ஒன்றும் கைய்க்கொண்டு இத்திருநந்தாவிளக்குச் சந்திராதித்தவரை செல்வதாக கைக்கொண்டோம் இக்கோயில் வாரிய

5. னும் கரணத்தானும் இவ்வனைவோம் இவை கோயிற்கணக்கு சீயபுரமுடையான் தேவப்பெருமாள் அருளாளப்பிரியனெழுத்து உ இத்திக்கி நாயக்கந் விட்ட திருநன்தவனம் ஒந்றி

6. ல்க்குழி ஆயிரம் இது சந்திராதித்தவரை செல்லக்கடவாராக.

த.நா.அ. தொல்லியல் துறை

தொடர் எண் :- 48

மாவட்டம் : காஞ்சிபுரம்		ஆட்சி ஆண்டு	: 5
வட்டம் : காஞ்சிபுரம்		வரலாற்று ஆண்டு	: கி.பி. 1221
ஊர் : காஞ்சிபுரம்		இந்தியக் கல்வெட்டு ஆண்டு அறிக்கை	: 378/1919
மொழி : தமிழ்		முன் பதிப்பு	: –
எழுத்து : தமிழ்			
அரசு : சோழர்		ஊர்க் கல்வெட்டு எண்	: 48

அரசன் : மூன்றாம் இராசராசன்

இடம் : அருளாளப்பெருமாள் கோயில் பாறை கிழக்குச் சுவர்.

குறிப்புரை : நெல்லூரைத் தலைமையிடமாகக் கொண்டு ஆட்சி செய்த சிற்றரசன் மதுராந்தகப் பொத்தப்பிச் சோழனான எறசித்த அரசனின் அமைச்சரான வயிரப்ப நாயக்கனின் தாயார் காமசானியார் அவர்களின் நலன் வேண்டி அருளாளப்பெருமாளுக்கு திருநந்தாவிளக்கெரிக்க 32 பசுக்களும் காளை ஒன்றும் தானமளித்துள்ளான். மேலும் இரண்டு நந்தவனங்கள் அமைக்க இரண்டாயிரம் குழி நிலம் தானமளித்துள்ளான்.

கல்வெட்டு :

1. ஸ்வஸ்தி ஸ்ரீ[||*] திரிபுவநச்சக்கரவத்திகள் ஸ்ரீராஜராஜதேவர்க்கு யாண்டு ரு ஆவது ஜயங்கொண்டசோழமண்டலத்து எயிற்கோட்டத்து நகரங்காஞ்சிபுரத்–

2. துத் திருவத்தியூர் நின்றருளின அருளாளப்பெருமாளுக்கு நெல்லூர் நாட்டு மதுராந்தகப்பொத்தப்பிச்சோழனான எறசித்தஅரசன் மஹாப்ரதாநி படியாரில் வயி

3. ரப்பனாயக்கநேன் எங்கள் தாயா[ர்] காமசாநியாற்க்கு நன்றாக வைச்ச திருநன்தாவிளக்கு ஒன்றுக்கு நாளொன்றுக்கு அருமொழிநங்கைனாழியால் நெய்

4. உழக்குக்கு விட்ட பசு முப்பத்திரண்டும் ரிஷபமொன்றும் திருநன்தவநம் இரண்டுக்கு விட்ட குழி இரண்டாயிரம் இவ்விரண்டாயிரமும் பட்டையூர் நாட்

5. டில் செறுவனூரில் விட்டது இது சன்திராதித்தவரை செல்வதாக கைக்கொண்டோம் இக்கோயில் வாரியனும் கரணத்தானும் இவ்வனைவோம்[||]

6. இவை கோயிற் கணக்குச் சீய்யபுரமுடையான் தேவப்பெருமாள் அருளாளப்பிரியன் எழுத்து [||*]

மாவட்டம்	:	காஞ்சிபுரம்	ஆட்சி ஆண்டு	:	7
வட்டம்	:	காஞ்சிபுரம்	வரலாற்று ஆண்டு	:	கி.பி. 1224
ஊர்	:	காஞ்சிபுரம்	இந்தியக் கல்வெட்டு ஆண்டு அறிக்கை	:	351/1919
மொழி	:	தமிழ்	முன் பதிப்பு	:	–
எழுத்து	:	தமிழ்			
அரசு	:	சோழன்	ஊர்க் கல்வெட்டு எண்	:	49
அரசன்	:	மூன்றாம் இராசராசன்			
இடம்	:	அருளாளப்பெருமாள் கோயில் பாறை கிழக்குச் சுவர்.			
குறிப்புரை	:	அருளாளப்பெருமாளுக்கு திருநந்தா விளக்கு ஒன்று எரிக்க பாத்தூர் பாண்டவதூத வளவதரையக்கோன் என்பவன் பன்னிரண்டு எருமைகளை இக்கோயில் வாரியன் மற்றும் காணத்தார்களிடம் ஒப்படைத்துள்ளான்.			

கல்வெட்டு :

1. ஸ்வஸ்திஸ்ரீ [||*] திரிபுவநச்சக்ரவத்திகள் ஸ்ரீராஜராஜதேவற்கு யாண்டு ஏழாவது ஐஷஹநாயற்று பூவ்வ பக்ஷத்து ஷ்ஷியையும் புதன்கிழமையும் பெற்ற திருவாதரை நா–
2. ள் ஜயங்கொண்ட சோழமண்டலத்துத் திருவத்தியூர் நின்றருளின அருளாளப் பெருமாளுக்குப் பாத்தூர் பாண்டவதூத வளவதரையக்கோன் மகன் ஆ
3. ழ்வான்கோன் வைத்த திருநந்தாவிளக்கு ஒன்றுக்கு நாள் ஒன்றுக்கு அருமொழிநங்கை நாழியால் நெய் உழக்குக்கு விட்ட எருமை பன்னிரண்டு இவ்வெருமை
4. பன்னிரண்டும் இன்னாள் முதல் கைய்க்கொண்டு இத்திருநந்தாவிளக்குச் சந்திராதித்தவரை செலுத்தக்கடவோமாகக் கைய்க்கொண்டோம் இக்கோயி
5. ல் வாரியனுங் கரணத்தாம் இவ்வனைவொம் இப்படிக்கு இவை இக்கோயிற்கணக்குச் சீயபுரமுடையான் தேவப்பெருமாள் அருளாளப்பி
6. ரியன் எழுத்து உ

த.நா.அரசு தொல்லியல் துறை

தொடர் எண் :- 50

மாவட்டம்	:	காஞ்சிபுரம்	ஆட்சி ஆண்டு	:	8
வட்டம்	:	காஞ்சிபுரம்	வரலாற்று ஆண்டு	:	கி.பி. 1224
ஊர்	:	காஞ்சிபுரம்	இந்தியக் கல்வெட்டு ஆண்டு அறிக்கை	:	489/1919
மொழி	:	தமிழ்	முன் பதிப்பு	:	–
எழுத்து	:	கிரந்தம்			
அரசு	:	சோழர்	ஊர்க் கல்வெட்டு எண்	:	50
அரசன்	:	மூன்றாம் இராசராசன்			

இடம் : அருளாளப்பெருமாள் கோயில் பாறை தெற்குச் சுவர்.

குறிப்புரை : அருளாளப்பெருமாளுக்கு ஆனைகட்டின சங்கரநாராயணன் சந்தியின் போது அமுதுபடிக்காக புழல்கோட்டத்து அமர் ஊர் நாட்டு திண்டிறை கிராமம் திருவிடையாட்டமாக மதுராந்தகப் பொத்தப்பிச் சோழன் இராசகண்டகோபாலனால் கொடையளிக்கப்பட்டுள்ளது.

கல்வெட்டு :

1. ஸ்வஸ்திஸ்ரீ [॥*] மதுராந்தகப் பொத்தப்பிச்சோழன் இராசகண்டகோபாலனேன் ஜயங்கொண்ட சோழ மண்டலத்து எயிற்க்கோட்டத்து நகரம் காஞ்சிபுரத்து திருவத்தியூர் நின்று அருளிய அருளாளப் பெருமாளுக்கு நம் ஆனை கட்டின

2. ச[ங்]கரநாராயணன் சந்திக்கு அமுதுபடி சாத்துபடிக்கு திருவிடையாட்டமாக இட்ட அ வது காத்திகை மாதம் முதல் புழ[ல்]ற்க் கோட்டத்து அமர் ஊர் நாட்டு தின்டுறை நாற்பாக்கெல்லையும் உள்ப்பட உள்ளூர் தேவதானம்

3. திருவிடையாட்டம் நீக்கி உட்பட்ட நன்சை புஞ்சை கமுகு இலைக்கொடி தறிஇறை தட்டாரப்பாட்டம் இனவரி ஏரிமின் இருந்து பரிமாறவார் பேர் செக்குகடமை மற்றும் எப்பேர்ப்பட்டனவும் கடமை பொன்வரி உட்பட்ட எல்லா

4. காசாயங்களும் நெல்லாயங்களும் ஸவ⁻மாநியம்மாக திருவிடையாட்டமாக இட்டோம் இப்படிக்கு இவூரில் நாற்பாற்கெல்லையும் திருவாழிகல்லும் நாட்டி சந்திராதித்தவரை இக்கோயில் தானத்தார்கே[ற]

5. கடமை குடிமை நடப்பதாகச் சொன்னோம் இப்படி செய்வதே இவை இராசகண்டகோபாலந் எழுத்து [॥*]

மாவட்டம் : காஞ்சிபுரம்

வட்டம் : காஞ்சிபுரம்

ஊர் : காஞ்சிபுரம்

மொழி : தமிழ்

எழுத்து : கிரந்தம்

அரசு : சோழர்

அரசன் : மூன்றாம் இராசராசன்

ஆட்சி ஆண்டு : 10

வரலாற்று ஆண்டு : கி.பி. 1227

இந்தியக் கல்வெட்டு ஆண்டு அறிக்கை : 514/1919

முன் பதிப்பு : –

ஊர்க் கல்வெட்டு எண் : 51

இடம் : அருளாளப்பெருமாள் கோயில் நரசிம்மசாமி சன்னதி உட்புறம் வலதுச் சுவர்.

குறிப்புரை : கண்டகோபாலத் தேவர் அரசிகளில் ஒருவரான கெத்தமல தேவியார் என்பவள் விளக்கு ஒன்று எரிக்க 33 பசுக்களும், திருக்குத்து விளக்கு ஒன்றும் தானமளித்துள்ளாள்.

கல்வெட்டு :

1. ஸ்வஸ்திஸ்ரீ [॥*] திரிபுவனச்சக்கரவத்திகள் ஸ்ரீராஜராஜதேவற்க்கு யாண்டு ய ஆவது மிதுந னாயற்று அபரவபக்ஷத்து ஏகாதசியும்[ஞ்] செவ்வாய்க்கிழ
2. மையும் பெற்ற ரேவதி னாள் ஜயங்கொண்டசோழமண்டலத்து எயில்க்கோட்டத்து நகரங் காஞ்சிபுரத்துத் திருவத்தியூர் னின்றருளின அருளாளப்பெருமாளுக்குப் பிள்ளை
3. யார் கண்டகோபா[லர்] தேவிமாரில்[க்]கெத்தமலதேவியார் வைத்த திருநந்தாவிளக்கு ஒன்றுக்கு இட்ட திருக்குத்துவிளக்கு ஒன்றும் விட்ட பலவற்க்கத்தில்ப் பசு முப்பத்து இரண்டும் ரிஷ
4. பம் ஒன்றும் ஆக உரு முப்பத்துமூன்றுங் கைக்கொண்டு னாள் ஒன்றுக்கு அருமொழிநங்கைநாழியால் [நெய்] உழக்[காக] வ . . நெய் அளப்பித்துக்கொண்டு இத்திருநந்தாவிளக்கு சந்
5. திராதித்தவரை செலுத்தக்கடவதாக ஶிலாலேகை பண்ணிக்குடுத்தோம் அருளாளப்[பெருமாள் கோயில் தானத்தோம்] [॥*]

மாவட்டம்	:	காஞ்சிபுரம்	ஆட்சி ஆண்டு	:	11
வட்டம்	:	காஞ்சிபுரம்	வரலாற்று ஆண்டு	:	கி.பி. 1227
ஊர்	:	காஞ்சிபுரம்	இந்தியக் கல்வெட்டு ஆண்டு அறிக்கை	:	349/1919
மொழி	:	தமிழ்	முன் பதிப்பு	:	–
எழுத்து	:	தமிழ்			
அரசு	:	சோழன்	ஊர்க் கல்வெட்டு எண்	:	52
அரசன்	:	மூன்றாம் இராசராசன்			
இடம்	:	அருளாளப்பெருமாள் கோயில் பாறை கிழக்குச் சுவர்.			
குறிப்புரை	:	கல்வெட்டு முழுமை பெறாமல் உள்ளது. பூத்தேய நாயக்கன் மகள் மாசலதேவி என்பவள் திருஅத்தியூர் ஆழ்வார்க்கு அரை திருநந்தாவிளக்கு எரிக்க 49 ஆடுகள் தானமளித்துள்ளாள். இந்த நந்தாவிளக்கிற்காக 120 பலம் கொண்ட இரண்டடுக்கு திருக்குத்துவிளக்கு ஒன்றும் கொடையளித்துள்ளாள்.			

கல்வெட்டு :

1. திரிபுவனச்சக்கரவத்திகள் ஸ்ரீ ராஜராஜ தேவற்க்கு யாண்டு ௰௧ பதின்ஒன்றாவது ஜயங்கொண்ட சோழமண்டலத்து எயில் கோட்டத்து திருஅத்தியூராழ்வாற்கு தோரசமுத்திரத்தில்

2. பூத்தேயநாயக்கன் மகள் மாசலதேவி வைத்த திருநந்தாவிளக்கு அரைக்கு மன்றாடிகளில் திருவாலி செந்தாமரைக்கண்ணனான பற்பநாபன இரா[சு]ம் செல்வநான கூத்தனும் உள்ளிட்டார் கைக்கொ

3. ண்ட ஆடுகள் சரு௯ நாற்பத்தெட்டும் பொலிமொத்தை [ஒ]ன்றும் கைக்கொண்டு திருநாராயணத்தால் நாள் ஒன்று நெய் ஆழாக்காக சந்திராதித்தவற் செலுத்தக் கடவர்களாகக் கைக்கொண்ட

4. மைக்கும் மேற்ப்படியார் திருவிளக்கெரிக்க இட்ட தராநிலை நூற்றிருபதின் பலத்திநால் இரண்டடுக்கு திருக்குத்து விளக்கு ஒன்றுக்கும்

மாவட்டம் : காஞ்சிபுரம்

ஆட்சி ஆண்டு : 11

வட்டம் : காஞ்சிபுரம்

வரலாற்று ஆண்டு : கி.பி.1227

ஊர் : காஞ்சிபுரம்

இந்தியக் கல்வெட்டு ஆண்டு அறிக்கை : 598/1919

மொழி : தமிழ்

முன் பதிப்பு : –

எழுத்து : தமிழ்

அரசு : சோழர்

ஊர்க் கல்வெட்டு எண் : 53

அரசன் : மூன்றாம் இராசராசன்

இடம் : அருளாளப்பெருமாள் கோயில் அபிஷேக மண்டபக் கிழக்குச் சுவர்

குறிப்புரை : மலைமண்டலத்து காராயப்பள்ளி நகரத்து இயக்கன் ஐயநம்பி என்பவன் அருளாளப்பெருமாளுக்கு திருநந்தாவிளக்கு ஒன்றுக்காக முப்பத்துமூன்று மாடுகள் தானமளித்து, தினமும் அரியென்னவல்லா நாழியால் நெய் உழக்கும் தமி யியும் அளக்க வழிவகை செய்துள்ளான்.

கல்வெட்டு :

1. ஸ்வஸ்திஸ்ரீ [॥*] திரிபுவனச்சக்கரவத்திகள் ஸ்ரீஇராஜராஜதேவற்க்கு யாண்டு யக
2. வது ஸிம்ஹ நாயற்று அபரபக்ஷத்து [திதி]யையும் நாயற்றுக் கிழமையும் பெ
3. ற்ற உத்திரட்டாதி நாள் மலைமண்டலத்துக் கா[ரா]யப்பள்ளி [நகர]த்து . . . . இயக்கன் ஐயநம்பி பெருமாளு
4. க்கு வைத்த திருநந்தாவிளக்கு ஒன்றுக்கு நாள் ஒன்றுக்குச் செல்லும் அரியென்னவல்லா நாழியால்
5. நெய் உழக்கும் தையிர் அமுது நாழிக்கும் விட்ட பாற்பசு பத்தும் சினைப்பசுப் பத்தும் பொலிமுறை
6. நாகு பன்னிரண்டும் இஷப[ம்] ஒன்றும் ஆக உரு முப்பத்துமூன்றும் கைக்கொண்டு செலுத்தவு

7. ம் இத்திருநந்தாவிளக்குக்கு எரிய வைக்க[இரண்டு] நிலைத் தராத்திருக்குத்து விளக்கு ஒன்றும் கைக்கொண்டு

8. சந்திராதித்தவரை செலுத்தக்கடவதாகவும் திருநந்தா விளக்கு ஒன்றில் சோலைக்கோன் விளக்கு

9. அரைக்காலும் மலைமண்டலக்கோன் விளக்கு அரைக்காலுந் திருவாழிபரப்பினான்கோன் அ

10. ரைக்காலும் வரந்தரும் பெருமாட்கோன் விளக்கு அரைக்காலும் அசைந்தான் கங்கை கொண்

11. ட சோழக்கோன் விளக்கு அரைக்காலும் காரிக்கோன் வி[ள*]க்கு அரைக்காலும் வண்டுவராப

12. திக்கோன் விளக்கு அரைக்காலுந் திருப்பாற்கடற்கோன் விளக்கு அரைக்காலுஞ் செலுத்த

13. க்கடவர்களாகவும் இத்திருநந்தாவிளக்கு ஒன்றும் சந்திராதித்தவரை செலுந்தக்கடவோமாகச் சிலா

14. லேகை பண்ணிக்குடுத்தோம் பெருமாள் கோயிற் தானத்தோம் இவை கோயி[ற்*] கணக்கு

மாவட்டம்	: காஞ்சிபுரம்	ஆட்சி ஆண்டு	: 14
வட்டம்	: காஞ்சிபுரம்	வரலாற்று ஆண்டு	: கி.பி. 1229
ஊர்	: காஞ்சிபுரம்	இந்தியக் கல்வெட்டு ஆண்டு அறிக்கை	: 359/1919
மொழி	: தமிழ்	முன் பதிப்பு	: –
எழுத்து	: தமிழ்		
அரசு	: சோழர்	ஊர்க் கல்வெட்டு எண்	: 54
அரசன்	: மூன்றாம் இராசராசன்		

இடம் : அருளாளப்பெருமாள் கோயில் பாறைக் கிழக்குச் சுவர்.

குறிப்புரை : மூன்றாம் இராசராசன் காலத்தில் இருந்த சிற்றரசன் மகாராசன் ராஜதேவன் என்பவன் திருவத்தியூர் நின்றருளின அருளாளப்பெருமாளுக்கு திருகுத்துவிளக்கு ஒன்றும், திருநந்தா விளக்கெரிக்க மாடுகள் தானமளித்துள்ளான்.

கல்வெட்டு :

1. ஸ்வஸ்திஸ்ரீ[।।*] திரிபுவனச்சக்கரவத்திகள் ஸ்ரீஇ[ரா]சஇராசதேவற்கு யாண்டு ௰௪ [சி]ங்கநாயற்று இருபத்தொன்பதாந்
2. தியதியும் பஞ்சமியும் நாயற்றுக்கிழமையும் விசாகமுமானவன்று ஜயங்கொண்ட சோழமண்டலத்து எயிற்கோ
3. டத்துத் திருவத்திஊர் நின்றருளின அருளாளப்பெருமாளுக்கு ஸ்வஸ்திஸ்ரீ[।।*] ஸ்ரீஊன்மஹாமண்டலிச்சுரன் த்ரயிலொக்யலோமல்லன்
4. புசபலவீரநாராயணன் நிச்சங்கப்பிரதாபன் கற்கடகபுரவதிச்சுரன் வல்லூர் மஹாராஜன் ராஜதேவன் வைத்த திருநந்தாவிள
5. க்கு ஒன்றுக்கு இட்ட இரண்டு நிலைத்தரா எறும்புகாணித் திருக்குத்துவிளக்கு ஒன்றும் விட்ட பலவற்கத்துப் பாற்பசுவும் உரு முப்

6. பத்திரண்டும் இஷபம் ஒன்றுக்கு விட்ட எருது ஒன்றும் சே ஒன்றுக்கும் நாள் ஒன்றுக்கு அருமொழிநங்கை நாழியால்

7. உழக்காக வந்த நெய் அளப்பித்து இத்திருநந்தாவிளக்கு சந்திராதித்தவரை செலுத்தக்கடவதாகக் கைய்க்கொண்

8. டோம் இக்கோயிற்தானத்தோம் இவை இக்கோயிற் கணக்குச் சீயபுரமுடையான் தேவப்பெருமாள் அருளாளப்பிரியந் எழுத்து[।।*]

மாவட்டம் : காஞ்சிபுரம்		ஆட்சி ஆண்டு	: 14
வட்டம் : காஞ்சிபுரம்		வரலாற்று ஆண்டு	: கி.பி. 1230
ஊர் : காஞ்சிபுரம்		இந்தியக் கல்வெட்டு ஆண்டு அறிக்கை	: 408/1919
மொழி : தமிழ்		முன் பதிப்பு	: –
எழுத்து : தமிழ்			
அரசு : சோழர்		ஊர்க் கல்வெட்டு எண்	: 55

அரசன் : மூன்றாம் இராசராசன்

இடம் : அருளாளப்பெருமாள் கோமில் பாறைத் தெற்குச் சுவர்.

குறிப்புரை : பொய்சள மன்னன் விஷ்ணுவர்த்தனன் பொய்சளன் வீரநரசிங்க தேவனின் அமைச்சர் அம்மண தெண்ட நாயக்கன் என்பவன் திருநந்தவிளக்கு ஒன்றுக்கு வைத்த மூன்றுநிலைத் தராத் திருவிளக்கு ஒன்றும், இதனை எரிக்க வேண்டி நெய்மிற்காக 36 பசு இனங்கள் கொடையளித்துள்ளான்.

கல்வெட்டு :

1. ஸ்வஸ்திஸ்ரீ [II*] திரிபுவனச்சக்கரவத்திகள் ஸ்ரீஇராசஇராச தேவற்கு யாண்டு ௰௪ மீனநாயற்றுப் பூர்வபக்கிஷத்து ஏகாதேசியும் திங்கட்கிழமை
2. யும்பெற்ற பூசத்துநாள் ஜெயங்கொண்ட சோழமண்டலத்து எயிற்கோட்டத்துக் காஞ்சிபுரத்துத் திருவத்தியூர் நின்றருளின அருளாளப்பெருமாளுக்கு விஷ்ணுவற்தனன்
3. பொய்சளன் வீரநாரசிங்கதேவன் மஹாப்பிரதானி அம்மணதெண்ட நாயக்கன் வைத்த திருநந்தாவிளக்கு ஒன்றுக்கு இட்ட மூன்றுநிலைத் தராத்திருக்குத்துவிளக்கு ஒன்றும் விட்ட
4. பலவற்கத்துப் பசுவும் நாகும் உரு முப்பத்திரண்டும் இஷபம் ஒன்றும் ஆக உரு முப்பத்துமூன்றும் இவைமிற்றுக்கு உருத்தண்மைக்கு விட்ட நாகு மூன்றும் ஆக உரு முப்பத்

5. தாறும் திருவத்தியூரில் இருக்கும் மன்றாடிக்குடிமக்களில் பற்பனாபக்கோன் மகன் மதுராந்த[கக்]கோன் வசம் விட்டு நாளென்றுக்கு அருமொழிநங்கை நாழியா

6. ல் நெய் உழக்கும் தயிர் நாழியும் ஆகவன்த நெய்யுந் தயிரும் சன்திராதித்தவரை செலுத்தக்கடவதாகவும் திருநாள்(த்) தேவைகள் பொக்கறுக்க கடவதாக

7. வும் சிலாலேகை பண்ணிக்குடுத்தோம் அருளாளப்பெருமாள் கோமில்த் தானத்தோம் இப்படிக்கு இவை கோயில்கணக்கு சீயபுரமுடையான் பெரிய

8. பெருமாள் அருளாளப்பிரியன் எழுத்து :-

த.நா.அ. தொல்லியல் துறை

தொடர் எண் :- 56

மாவட்டம் : காஞ்சிபுரம்

வட்டம் : காஞ்சிபுரம்

ஊர் : காஞ்சிபுரம்

மொழி : தமிழ்

எழுத்து : தமிழ்

அரசு : கீழைக்கங்கர்

அரசன் : அனந்தவர்மராகுதேவர்

ஆட்சி ஆண்டு : 19

வரலாற்று ஆண்டு : கி.பி. 1230

இந்தியக் கல்வெட்டு ஆண்டு அறிக்கை : 444/1919

முன் பதிப்பு : எபிகிராபிஇண்டிகா தொ. 31 எண். 16

ஊர்க் கல்வெட்டு எண் : 56

இடம் : அருளாளப் பெருமாள் கோயில் பாறை மேற்குச் சுவர்.

குறிப்புரை : சோமலதேவி என்பவள் அபிநவவாரணவாசியில் இருக்குபோது அல்லாளநாதனின் வழிபாட்டிற்காக உடையகாமம் என்கிற ஊரினை தானமளித்துள்ளாள். இம்மன்னன் புரோத்தமனின் (திருமால்) மகன் என்றும், பரம வைஷ்ணவன் என்றும், ஏகாதசி விரதத்தை தொடர்ந்து கடைபிடிப்பவன் என்றும் இக்கல்வெட்டு கூறுகிறது.

கல்வெட்டு :

1. ஸ்வஸ்தி சமஸ்தபுவநாஸ்ரய ஸ்ரீ ப்ருத்வீவல்லப மஹாராஜாதிராஜ பரமேஸ்வர ஸ்ரீவீர
   கங்கவம்ஸ[ஸ]முத்பவ ஸ்ரீமத[ந]
2. பரம வைஷ்ணவ பரமப்ரஹ்மண்ய ஸ்ரீபுருஷோத்தம
   புத்ர ஸ்ரீமத் அநந்தவர்ம்மராகுதேவரு
3. ஸ்ரீமத் புருஷோத்தம ஸ்ரீராஜ்யஸம்வத்ஸர விஜயிந்ம
   ஸ்ரீமத் அநந்தவர்ம்மதேவர் தேவியார்
4. ஸ்ரீமதி ஸோமலதேவி ஸ்ரீ ப்ரஹ்மாந்த ஸ்ரீராஜாதிராஜ
   பரமேஸ்வர கங்காநதியாதவ [பத்மஸ்ரீ] ஸ்ரீமத
5. தேவர்க்கு நாராயண தேவனுடைய ப்ரஸாதாந விஜயராஜ்ய ஸம்வத்ஸரங்க
   ள்பதவதிலெ மிநமாஸல வஸ்தியும் ஸஸ்ய

6. ன் கிழமையும் பெற்ற ரெவதி நாள் சுஹிநவவாரணவாஸியில் இருந்து .

. . ரா௱த்ரு விஷயத்தில் உடையதாமமென்கிற ே

7. பருடைய ஊர் அல்லாளநாயனுக்கு வ௵ஜாநெவெஃ௺த்துமாக ஸொ௨ஷெவி ௨ஹாஷெவி சூவாநாகூலுஷூாயியா

8. கூ யாராவ௵வ௱௯மாகக் குடுத்தேன் ஸொ௨ஷெவியென் ஸ்ரீவிஷ்ணுவெஊஸ ஷிவநு

மாவட்டம் : காஞ்சிபுரம்		ஆட்சி ஆண்டு	: 15
வட்டம் : காஞ்சிபுரம்		வரலாற்று ஆண்டு	: கி.பி. 1231
ஊர் : காஞ்சிபுரம்		இந்தியக் கல்வெட்டு ஆண்டு அறிக்கை	: 404/1919
மொழி : தமிழ்		முன் பதிப்பு	: -
எழுத்து : தமிழ்			
அரசு : சோழர்		ஊர்க் கல்வெட்டு எண்	: 57

அரசன் : மூன்றாம் இராசராசன்

இடம் : அருளாளப்பெருமாள் கோயில் பாறை தெற்குச் சுவர்.

குறிப்புரை : மூன்றாம் இராசராசனின் ஆட்சிக் காலத்தில் அவனது ஆட்சியின் கீழிருந்த சிற்றரசன் விஷ்ணுவர்தனன் வீரநரசிங்க தேவனின் அமைச்சர் மல்லதெண்டநாயக்கன் மகன் தெண்டினகோப ஜக தொப்பகண்டன் தெண்டநாயக்கன் என்பவன் அருளாளப்பெருமாளுக்கு, அமுதுப்படிக்காக எயில்நாட்டு சிரயாலம் என்னும் ஊரின் வரிவருவாய்களை திருவிடையாட்டமாக அளித்துள்ளான்.

கல்வெட்டு :

1. ஸ்வஸ்திஸ்ரீ [॥*] திரிபுவனச்சக்கரவத்திகள் ஸ்ரீஇராசஇராசதேவற்கு யாண்டு யரு ஸ்ரீவிஷ்ணுவற்தனன் வீரநாரஸிங்கதேவன்
2. சாமந்தரில் மல்லதெண்டநாயக்கன் மகன் தெண்டினகோ[வ] ஜ[ம]தெ[ா]ப்பகண்டன் கொப்பயதெண்டநாயக்கனேன் அருளாள
3. ப்பெருமாளுக்கு அமுதுபடிக்கு நாளொன்றுக்கு முக்குறுணி அரிசியும் வெஞ்சன பண்டாரத்துக்கும் சந்தண கத்தூரி கற்பூரத்துக்கும் திருப்
4. பரிசட்டத்துக்கும் ஆட்டைக்குப் பொன் நாற்பத்து மூன்றும் பிராமணபோசனத்துக்கு அரிசிக்கும் வெஞ்சனத்துக்கும் பொன் நாற்பத்து
5. (நாற்பத்து) நாலும் அடுவாற்குப் பொன் எண்கழஞ்சும் வி[ற]கு கொள்ளப் பொந் ஏழும் திருமாலை எடுக்க[வு]ம் திருப்ப[ள்*]ளித்

6. தாமம் அளக்கவும் திருனந்துவனஞ்செய்ய(ா)வும் பொன் [பதினைஞ்சும்] பிராமணற்கு இடுங்கறிக்குப் பொந் மூந்றும் ஆகப்பொன்

7. நூற்றிருபதுக்கும் வீரநாரசிங்கதேவன் எனக்கு விட்ட நாட்[டி]லே எ[மி]ல்நாட்டு எலவூர் நாட்டுத் திரயால[ம்] நாற்

8. பாற்கெல்லையும் அனைத்துவரிகளும் உள்பட இவ்வாண்டை வைய்காசி மாதமுதல் பெருமாளுக்குத் திருவிடையாட்ட

9. மாக இட்டுப் பெருமாள் திருமுன்பே நீர்வாற்துக் குடுத்தேன் கொப்பயதண்ட நாயக்கனேன் அமுதுபடிக்கு வே

10. ண்டும் கறிஅமுதும் வாழைப்பழமும் திருநந்தவனம் செய்யும் தாஸன் இடக்கடவன் இப்படிக்கு இவை கொ

11. ப்பைய தெண்டநாயக்கன் எழுத்து [॥*]

மாவட்டம் : காஞ்சிபுரம்

வட்டம் : காஞ்சிபுரம்

ஊர் : காஞ்சிபுரம்

மொழி : தமிழ்

எழுத்து : தமிழ்

அரசு : சோழர்

அரசன் : மூன்றாம் இராசராசன்

ஆட்சி ஆண்டு : 15

வரலாற்று ஆண்டு : கி.பி. 1231

இந்தியக் கல்வெட்டு ஆண்டு அறிக்கை : 432/1919

முன் பதிப்பு : –

ஊர்க் கல்வெட்டு எண் : 58

இடம் : அருளாளப்பெருமாள் கோயில் பாறை மேற்குச் சுவர்.

குறிப்புரை : மதுராந்தகப் பொத்தப்பிச் சோழன் மனுமசித்தரசன் திருக்காளத்தி தேவன் எனும் கண்டகோபாலன் தனது பெயரில் அருளாளப்பெருமாள் கோயிலில் ஏற்படுத்திய சன்திக்கும், ஆடித்திருநாளுக்கும், புரட்டாசி திருநாளுக்கும், வழிபாட்டுத் தேவைகளுக்கும் கோயில் செலவுகளுக்காகவும் மதுராந்த சதுர்வேதிமங்கலத்து வடவெல்லை உழுதமங்கலம் கிராமத்தினை திருவிடையாட்டமாக தானமளித்துள்ளான்.

கல்வெட்டு :

1. ஸ்வஸ்திஸ்ரீ [।।*] மதுராந்தகப்பிச்சோழ மனுமசித்தரசன் திருக்காளத்திதேவனான கண்டகோபாலனேன்
2. ஜயங்கொண்ட சோழமண்டலத்து எயிற்கோட்டத்துக் காஞ்சிபுரத்து திருஅத்தியூர் நின்றுஅருளிய அருளா
3. ப்பெருமாளுக்குக் கண்டகோபாலன் சந்திக்கும் திருஆடித்திருநாளுக்கும் புரட்டாசித் திருனாளுக்கும் மகப்படி
4. க்கும் திருப்பணிக்கும் வேண்டுந் நிமந்தங்களுக்கும் இறுப்பதாக இராஜராஜதேவர்க்குப் பதினைஞ்சாவது விட்ட
5. ஸ்ரீமதுராந்தகச் சதுவேதிமங்கலத்து வடபிடாகை உழுதமங்கலம் நாற்பாற்கெல்லையுமுட்பட உ

6. ள்ளூர்த் தேவதானந் திருவிடையாட்டமாக நீக்கிக் கமுகும் இலைக்கொடியும் பட்டப்பாழும் நன்சைபுன்

7. சை உள்ளிட்ட கடமைகளும் காசாயனெல்லாயம் உள்ளிட்ட அனைத்தாயங்களும் புறக்கலனையும் திருநா

8. ட்படிக்கும் கண்டகோபாலன் சஜிக்கும் மகப்படிகளுக்கும் திருப்பணிக்கும் சந்திராதித்தவரை செல்வதாக விட்டேன்

9. மதுராந்தகப்பொத்தப்பிச்சோழ மனுமசித்தசரன் திருக்காளத்திதேவனான கண்டகோபாலனேன்[॥*]

மாவட்டம் : காஞ்சிபுரம்

வட்டம் : காஞ்சிபுரம்

ஊர் : காஞ்சிபுரம்

மொழி : தமிழ்

எழுத்து : தமிழ்

அரசு : சோழர்

அரசன் : மூன்றாம் இராசராசன்

ஆட்சி ஆண்டு : 15

வரலாற்று ஆண்டு : கி.பி. 1231

இந்தியக் கல்வெட்டு ஆண்டு அறிக்கை : 434/1919

முன் பதிப்பு : –

ஊர்க் கல்வெட்டு எண் : 59

இடம் : அருளாளப்பெருமாள் கோயில் பாறைத் தெற்குச் சுவர்.

குறிப்புரை : மதுராந்தகப் பொத்தப்பிச் சோழன் மனுமசித்தரைசன் திருக்காளத்தி தேவன் கண்டகோபாலன் காஞ்சிபுரத்து திருவத்தியூர் நின்றருளின அருளாளப்பெருமாளுக்கு கண்டகோபாலன் சந்தி, திருஆடித்திருநாள், புரட்டாசி திருநாள் ஆகிய நிகழ்வுகளின் போது வழிபாட்டிற்காக எயிற்கோட்டத்து வயலையாற்றூர் மற்றும் புச்சேரி கிராமங்களைத் தானமளித்துள்ளான்.

கல்வெட்டு :

1. ஸ்வஸ்திஸ்ரீ [॥*] மயுராந்தகப்பிச்சோழன் மனுமசித்தரைசன் திருக்காளத்திதேவன் கண்டகோபாலனேன் ஜயங்கொண்ட சோழமண்டலத்து எயிற்கோட்டத்துக் கா

2. ஞ்சிபுரத்து திருவத்தியூர் நின்றருளின அருளாப்பெருமாளுக்கு கண்டகோபாலன் ஸந்திக்கும் திருஆடித்திருனாளுக்கும் புரட்டாசித் திருனாளுக்கும் அமுதுபடி சாத்துப்படிகளுக்குந் திருப்பணிக்கு

3. ம் இமண்டலத்து எயிற்கோட்டத்து வயலையாற்றூர் புதுச்சேரி உட்பட்ட நாற்பாற்கெல்லை[யு*]ம் உள்ளூற் தேவதானந் திருவிடையாட்டம் இறையிலிகள் நீக்கிக் கமுகுமிலைக்கொடியும் பட்

4. டபாழும் நன்செய் புன்செய்க்கடமையும் கொல்[லைக் க]டமையும் எப்பேற்பட்ட காசாயமும் நெல்லாயமும் புறக்கலனையும் உட்பட இராஜராஜஷேவற்குப் பதினைஞ்சாவது முதல் சந்திராதி

5. த்தவரை திருவிடையாட்டமாகச் செல்வதாக விட்டேன் திருக்காளத்திதேவனாந கண்டகோபாலனேன் உ

மாவட்டம் : காஞ்சிபுரம்

வட்டம் : காஞ்சிபுரம்

ஊர் : காஞ்சிபுரம்

மொழி : தமிழ்

எழுத்து : தமிழ்

அரசு : சோழர்

அரசன் : மூன்றாம் இராசராசன்

ஆட்சி ஆண்டு : 15

வரலாற்று ஆண்டு : கி.பி. 1231

இந்தியக் கல்வெட்டு ஆண்டு அறிக்கை : 463/1919

முன் பதிப்பு : –

ஊர்க் கல்வெட்டு எண் : 60

இடம் : அருளாளப்பெருமாள் கோயில் பாறை வடக்குச் சுவர்.

குறிப்புரை : காலியூற் கோட்டத்து ஏரிகீழ் நாட்டிலுள்ள ஏறுசேவகச்சேரி மாமண்டூர் ஆகிய ஊர்களில் தேவதானம் மற்றும் திருவிடையாட்டமாக விடப்பட்ட நிலங்களைத் தவிர்த்து மற்றைய நிலங்களின் நில வரி மற்றும் ஏனைய வரிகளையும் அருளாளப்பெருமாளுக்கு கண்டகோபாலன் சந்திக்கும், ஆடித்திருநாளுக்கும், புரட்டாசித் திருநாளுக்கும் வழிபாட்டிற்குத் தேவைக்காக தானமளிக்கப்பட்டுள்ளது. இத்தானத்தினை மதுராந்தகப் பொத்தப்பிச்சோழன் மனுமசித்தரைசன் திருக்காளத்திதேவன் எனும் கண்டகோபாலன் அளித்துள்ளான்.

கல்வெட்டு :

1. ஸ்வஸ்தி ஸ்ரீ [||*] மதுராந்தகப்பொத்தப்பிச்சோழ மனுமசித்தரைசன் திருக்காளத்திதேவனான கண்டகோபாலனேன் ஜயங்கொண்ட சோழமண்டலத்து

2. எயிற்கோட்டத்துக் காஞ்சிபுர[த்*]து திருவத்தியூர் நின்றருளின அருளாப்பெருமாளுக்குக் கண்டகோபாலன் சந்திக்கும் திருவாடித்தி

3. ருநாளாக்கும் புரட்டாசித் திருநாளுக்கும் மகப்படிக்கும் திருப்பணிக்கும் வேண்டு நிமந்தங்களுக்கும் இறுத்து வருவதாக இராஜ

4. ராஜதேவற்க்குப் பதினைஞ்சாவது விட்ட காலியூற்கோட்டத்து ஏரிகீழ்நாட்டு ஏறுசேவகச்சேரியுட்பட மாவண்டூர் நாற்பாற்கெல்

5. லையுமுட்பட உள்ளூர் தேவதானந் திருவிடையாட்டம் நீக்கிக் கமுகும் இலைக் கொடியும் பட்டபாழும் நன்சைபுன்சையுள்ளிட்ட கடமைகளு

6. காசாயம் நெல்லாயம் உள்ளிட்ட அனைத்தாயங்களும் புறக்கலனையும் திருநாட்படிகளுக்கும் கண்டகோபாலன் சந்திக்கும் மகப்படிக்

7. கும் வேண்டும் அமுதுபடி சாத்துப்படிகளுக்கும் திருப்பணிக்கும் சந்திராதித்தவரை செல்வதாக விட்டேன் மதுராந்த[க*]ப்பொத்தப்பிச்சோ

8. மன் மனுமசித்தரைன் திருக்காளத்திதேவனான கண்டகோபாலனேன்[॥*]

மாவட்டம்	:	காஞ்சிபுரம்	ஆட்சி ஆண்டு	:	15
வட்டம்	:	காஞ்சிபுரம்	வரலாற்று ஆண்டு	:	கி.பி. 1231
ஊர்	:	காஞ்சிபுரம்	இந்தியக் கல்வெட்டு ஆண்டு அறிக்கை	:	464/1919
மொழி	:	தமிழ்	முன் பதிப்பு	:	–
எழுத்து	:	தமிழ்			
அரசு	:	சோழர்	ஊர்க் கல்வெட்டு எண்	:	61
அரசன்	:	மூன்றாம் இராசராசன்			

இடம் : அருளாளப்பெருமாள் கோயில் பாறை வடக்குச் சுவர்.

குறிப்புரை : மதுராந்தக பொத்தப்பிச் சோழன் மனும சித்தரைசன் திருக்காளத்தி தேவன் எனும் கண்டகோபாலன் தனது பெயரில் அருளாளப்பெருமாள் கோயிலில் ஏற்படுத்திய கட்டளைக்கும் (சன்திக்கும்) ஆடி. புரட்டாசி ஆகிய திருநாள்களுக்கும், கோயில் திருப்பணிக்காகவும் வேண்டி மதுராந்தகச் சதுர்வேதிமங்கலத்து வடவெல்லை ஊரான வள்ளைவாயில், ஆகிய பூதூர் கிராமங்களில் வரிவருவாயை கொடையளித்துள்ளான்.

கல்வெட்டு :

1. ஸ்வஸ்திஸ்ரீ [।।*] மதுராந்தகப்பொத்தப்பிச்சோ[ழ]ன் மனுமசித்தரைசன் திருக்காளத்திதேவனான கண்டகோபாலனேன் ஜயங்கொண்ட சோழமண்டலத்து எயிற்கோட்டத்துக் காஞ்சிபுரத்து திருவத்
2. தியூர் நின்றருளின அருளாப்பெருமாளுக்குக் கண்டகோபாலன் சந்திக்கும் திருவா[ட்]டித் திருநாளுக்கும் புரட்டாசித் திருநாளுக்கும் மகப்படிக்குந் திருப்பணிகளுக்கும் வேண்டு நிமந்தங்களுக்கு இறுத்து வருவதாக இரா
3. ஜராஜதேவற்கு பதினைஞ்சாவது விட்ட ஸ்ரீமதுராந்தகச் சதுவெ^மங்கலத்து வடபிடாகை வள்ளைவாயில் உட்படப் பூதூர் நாற்பாற்கெல்லையுமுட்பட உள்ளூர் தேவதானந் திருவிடையாட்டங்கள் நீக்கிக் கமுகும் இலைக்கொ

4. டியும் பட்டப் பாழும் நன்சை புன்சையுள்ளிட்ட கடமைகளும் காசாயமும் நெல்லாய முள்ளிட்ட அனைத்தா[ய*][ம்]கெளும் புறக்கலனையும் திருநாட்படிகளுக்கும் கண்டகோபா[ல*]ன் சந்திக்கும் மகப்படிக்கும் வேண்டும் அமுதுபடி சாத்துப்ப

5. டிகளுக்கும் திருப்பணிகளுக்கும் சந்திராதித்தவரை செல்வதாக விட்டேன் மதுராந்தகப்பொத்தப்பிச்சோழன் மனுமசித்தரைசன் திருக்காளத்திதேவனான கண்டகோபாலனேன்[॥*]

மாவட்டம்	: காஞ்சிபுரம்	ஆட்சி ஆண்டு	: 15
வட்டம்	: காஞ்சிபுரம்	வரலாற்று ஆண்டு	: கி.பி.1231
ஊர்	: காஞ்சிபுரம்	இந்தியக் கல்வெட்டு ஆண்டு அறிக்கை	: 470/1919
மொழி	: தமிழ்	முன் பதிப்பு	: –
எழுத்து	: தமிழ்		
அரசு	: சோழர்	ஊர்க் கல்வெட்டு எண்	: 62
அரசன்	: மூன்றாம் இராசராசன்		
இடம்	: அருளாளப்பெருமாள் கோயில் பாறை வடக்குச் சுவர்.		

குறிப்புரை : ஜயங்கொண்ட சோழமண்டலத்து எயிற்கோட்டத்துக் காஞ்சிபுரத்து திருவத்தியூர் நின்றருளிய அருளாளப்பெருமாளுக்கு மதுராந்தகப் பொத்தப்பிச் சோழன் மனுமசித்தரசன் திருக்காளத்தி தேவன் எனும் கண்டகோபாலன் தனது பெயரில் ஏற்படுத்திய கண்டகோபாலன் சந்தி, ஆடித்திருநாள், புரட்டாசித் திருநாள் ஆகிய வழிபாட்டு தேவைகளுக்காக தானமளித்துள்ளான். எயிற்கோட்டத்து வயலைகாவூர் கிராமத்தின் வரிவருவாயை மேலுள்ள நிகழ்வுகளுக்காகவும் கோயில் பணிகளுக்காகவும் தானமாக வழங்கியுள்ளான்.

கல்வெட்டு :

1. ஸ்வஸ்திஸ்ரீ [॥*] மதுராந்தகப்பொத்தப்பிச்சோழன் மனுமசித்தரசன் திருக்காளத்திதேவனான கண்டகோபாலனேன்
2. ஜயங்கொண்ட சோழமண்டலத்து எயிற்கோட்டத்துக் காஞ்சிபுரத்து திருவத்தியூர் நின்றருளிய அருளாப்பெருமாளுக்குக் கண்ட
3. கோபாலன் சந்திக்கும் திருவாடித் திருநாளுக்கும் புரட்டாசித் திருநாளுக்கும் மகப்படிக்குந் திருப்பணிக்கும் வேண்டு நிமந்தங்களுக்கும் இறுப்பதாக இராஜராஜதேவற்கு பதி
4. னைஞ்சாவது விட்ட எயிற்கோட்டத்து வயலைகாவூர் நாற்பாற்கெல்லையும் உட்பட உள்ளூர் தேவதானந் திருவிடையாட்டம் நீக்கிக் கமுகும்

இலைக்கொடியும் பட்டபாழும் நன்சை புஞ்சையுள்ளிட்ட கடமைகளும் காசா

5. யநெல்லாயமுள்ளிட்ட அனைத்தாயங்களும் புறக்கலனையும் திருநாட்படிகளுக்கும் கண்டகோபாலன் சந்திக்கும் மகப்படிக்கும் வேண்டும் அமுதுபடி சாத்துப்படிகளுக்கும் திருப்பணிக்கும் சந்திராதி

6. [த்]தவரை செல்வதாக விட்டேன் மதுராந்தகப்பொத்தப்பிச்சோழன் திருக்காளத்தி தேவனான கண்டகோபாலனேன்[॥*]

மாவட்டம்	:	காஞ்சிபுரம்	ஆட்சி ஆண்டு	:	16
வட்டம்	:	காஞ்சிபுரம்	வரலாற்று ஆண்டு	:	கி.பி. 1231
ஊர்	:	காஞ்சிபுரம்	இந்தியக் கல்வெட்டு ஆண்டு அறிக்கை	:	457/1919
மொழி	:	தமிழ்	முன் பதிப்பு	:	–
எழுத்து	:	தமிழ்			
அரசு	:	சோழர்	ஊர்க் கல்வெட்டு எண்	:	63
அரசன்	:	மூன்றாம் இராசராசன்			

இடம் : அருளாளப்பெருமாள் கோயில் பாறை வடக்குச் சுவர்.

குறிப்புரை : நெல்லூர் நாட்டு சேகட்டூர் ஊரைச் சேர்ந்த தூளிக்கோன் மகன் அத்திகோன் என்பவன் நகரம் காஞ்சிபுரத்து திருவத்தியூர் நின்றருளின அருளாளப்பெருமாளுக்கு திருநந்தா விளக்கு ஒன்று எரிக்க, நெய்யிற்காக 104 ஆடுகள் வழங்கியுள்ளான்.

கல்வெட்டு :

1. ஸ்வஸ்திஸ்ரீ[॥*] திருபுவனச்சசக்கரவத்திகள் ஸ்ரீராசராசதேவற்கு யாண்டு ய௬ வது புரட்டாதி மாதத்து பத்தாந்தியதியான னாயற்றுக்கிழமையும் பெற்ற உத்திராடனாள் ஜயங்கொண்ட
2. சோழமண்டலத்து எயிற்கோட்டத்து னகரங்காஞ்சிபுரத்து திருவத்தியூர் னி[ன்*]றருளின அருளாப்பெருமாளுக்கு நெல்லூர் னாட்டுச் சேகட்டுர்க் கோட்ட மன்றாடி
3. தூளிக்கோன்மகன் அத்திக்கோன் வைத்த திருநந்தாவிளக்கொன்றுக்கு விட்ட செமலியாடு எழுபத்து ஒன்றும் வெள்ளாடு முப்பத்து ஒன்றும் கிடா ஒன்றும் பொலிமொ
4. த்தை ஒன்றும் ஆக உரு ஈசலும்(ங்) கைக்கொண்டு இத்திருநந்தாவிளக்குச் சந்திராதித்தவரை செலுத்தக்கடவோம்[॥*]

த.நா.அ. தொல்லியல் துறை | தொடர் எண் :- 64

மாவட்டம்	: காஞ்சிபுரம்	ஆட்சி ஆண்டு	:	சக ஆண்டு 1154 16
வட்டம்	: காஞ்சிபுரம்	வரலாற்று ஆண்டு	:	கி.பி. 1232
ஊர்	: காஞ்சிபுரம்	இந்தியக் கல்வெட்டு ஆண்டு அறிக்கை	:	367/1919
மொழி	: தமிழ்	முன் பதிப்பு	:	–
எழுத்து	: தமிழ்			
அரசு	: –	ஊர்க் கல்வெட்டு எண்	:	64

அரசன் : மூன்றாம் இராசராசன்

இடம் : அருளாளப்பெருமாள் கோயில் பாறை கிழக்குச் சுவர்.

குறிப்புரை : மதுராந்தகப் பொத்தப்பிச் சோழன் திருக்காளத்தி தேவன் கண்டகோபாலனின் படைத்தளபதிகளில் ஒருவரான காமிநாயக்கன் என்பவன் அருளாளப்பெருமாளுக்கு திருநந்தாவிளக்கு ஒன்று எரிக்க தேவையான நெய்யிற்காக 33 பசு இனங்களை திருவத்தியூரைச் சார்ந்த காமன் வசம் ஒப்படைத்தான். இப்பசுக்களின் வாயிலாக அருமொழிநங்கை என்னும் நாழியால் தினமும் நெய் ஓர் உழக்கும், தயிர் ஒரு நாழியும் வழங்கிட வழிவகைச் செய்துள்ளான். மேலும் இரண்டுநிலை தரா திருக்குத்துவிளக்கு ஒன்றும் வழங்கியுள்ளான்.

கல்வெட்டு :

1. சகரையாண்டு௲௱ருயச சென்ற நாள் ஸ்வஸ்திஸ்ரீ திரிபுவனச்சக்கரவத்திகள் ஸ்ரீஇராசராசதேவர்க்கு யாண்டு யகூ வது மகரநாயற்றுப் பூர்வபக்ஷத்து பிரதமையும் வெள்ளிக்கிழமையும் திருவோணமுமானவன்று ஜயங்
2. கொண்ட சோழமண்டலத்து எயிற்கோட்டத்துக் காஞ்சிபுரத்துத் திருவத்திஊர் நின்றருளின அருளாளப்பெருமாளுக்குப் பிள்ளையார் மதுராந்தகப் பொத்தகப்பிச்சோழன் திருக்காளத்தி தேவன் கண்டகோபாலர் முதலிகளில் காமிநாயக்கன் திருநுந்தாவிளக்கு ஒன்றுக்கு இட்ட இரண்டுநிலை
3. த்தராத்திருக்குத்துவிளக்கு ஒன்றும் திருநஙாவிளக்கு இடையன் திருவத்தியூர்க் கோன் மகன் காமன் வசம் விட்ட பலவற்கத்துப்பாற்பசுவும்

சினைப்பசுவு[ம்*] நாகும் ௨௫ ௩௰௨ இஷபம் ௧ ம் ஆக ௨௫ ௩௰௩ க்கும் நாள் ஒன்று[க்*]கு அருமொழிநங்கை நாழியால் நெய் உழக்கும் தயிரமுது நாழியும் திருநாள் தேவைகளும் சந்திராதித்தவரை

4. செலுத்தக்கடவதாகச் சிலாலேகை பண்ணிக்குடுத்தோம் அருளாளப்பெருமாள் கோயிற் தானத்தோம் இப்படிக்கு இவை இக்கோயிற்கணக்குச் சீயபுரமுடையான்

5. தேவப்பெருமாள் அருளாளப்பிரியன் எழுத்து[॥*]

த.நா.அ. தொல்லியல் துறை **தொடர் எண் :- 65**

மாவட்டம்	:	காஞ்சிபுரம்	ஆட்சி ஆண்டு	:	16
வட்டம்	:	காஞ்சிபுரம்	வரலாற்று ஆண்டு	:	கி.பி. 1232
ஊர்	:	காஞ்சிபுரம்	இந்தியக் கல்வெட்டு ஆண்டு அறிக்கை	:	427/1919
மொழி	:	தமிழ்	முன் பதிப்பு	:	–
எழுத்து	:	தமிழ்			
அரசு	:	சோழர்	ஊர்க் கல்வெட்டு எண்	:	65
அரசன்	:	மூன்றாம் இராசராசன்			

இடம் : அருளாளப்பெருமாள் கோயில் பாறை மேற்குச் சுவர்.

குறிப்புரை : சோழ மண்டலத்து அருமொழிதேவ வளநாட்டு வலிவலக்கூற்றத்துப் பனங்குடி ஊரைச் சேர்ந்த அழகிய மணவாளன் கண்டப்பிள்ளை நாயக்கன் என்பவன் அருளாளப்பெருமாளுக்கு வைத்த திநன்தா விளக்கு ஒன்று எரிக்க தேவையான நெய்மிற்காக 33 பசு இனங்கள் அளித்துள்ளான். இந்த 33 பசு இனங்களைப் பெற்றுக் கொண்ட பச்சை வாரணப்பல்லவரையன் அருமொழிநங்கை நாழியால் தினமும் நெய் உழக்கம், தயிர் அமுது நாழியும், தேவைகளுக்கும் வழங்க ஏற்பாடு செய்துள்ளான்.

கல்வெட்டு :

1. ஸ்வஸ்திஸ்ரீ [||*] திரிபுனச்சசக்கரவத்திகள் சீராஜராசதேவற்கு யாண்டு ௰௬ வது கன்னி நாயற்று பூர்வபக்ஷத்துப் பஞ்சமியும் வெள்ளிக்கிழமையும் பெற்ற [இ]ரேவதி நாள் ஜயங்கொண்டசோழ
2. மண்டலத்து எயிற்கோட்டத்துக் காஞ்சிபுரத்துத் திருவத்தியூர் நின்றருளின அருளாப்பெருமாளுக்குச் சோழமண்டலத்து அருமொழிதேவவளநாட்டு வலிவலக்கூற்றுத்துப் பனங்குடியிற் பா
3. ங்குடையான் அழகிய மணவாளன் கண்டப்பிள்ளை நாயக்கன் வைத்த திருநன்தாவிளக்கு ஒன்றுக்கும் இட்ட இரண்டு நிலைத்தராத் திருக்குத்துவிளக்கு ஒன்றும் பலவற்கத்துப் பசுவும்

4. நாகும் உ[ரு] முப்பத்திரண்டும் இஷபம் ஒன்று ஆக உரு முப்பத்துமூன்று மருதூருடையான் சீயப்பெருமாள் மகன் பெருமாளான பச்சைவாரணப் பல்லவரையன் வசம் வி

5. ட்டு நாள் ஒன்றுக்கு அருமொழிநங்கை நாழியால் அளக்குநெய் உழக்குந் தயிரஅமுது நாழியுந் திருநாட்தேவைகளுஞ் சந்திராதித்தவரை செலுத்தக்

6. கடவதாகச் சிலாலேகை பண்ணிக்குடுத்தோம் அருளாளப்பெருமாள் கோயிற்தானத்தோம் இப்படிக்கிவை கோயிற்கணக்குச் சீயபுரமுடை

7. யான் சிங்கப்பெருமாள் அருளாளப்பிரியான் எழுத்து உ

மாவட்டம்	:	காஞ்சிபுரம்	ஆட்சி ஆண்டு	:	16
வட்டம்	:	காஞ்சிபுரம்	வரலாற்று ஆண்டு	:	கி.பி. 1232
ஊர்	:	காஞ்சிபுரம்	இந்தியக் கல்வெட்டு ஆண்டு அறிக்கை	:	362/1919
மொழி	:	தமிழ்	முன் பதிப்பு	:	–
எழுத்து	:	தமிழ்			
அரசு	:	சோழர்	ஊர்க் கல்வெட்டு எண்	:	66

அரசன் : மூன்றாம் இராசராசன்

இடம் : அருளாளப்பெருமாள் கோயில் பாறைக் கிழக்குச் சுவர்.

குறிப்புரை : ஜயங்கொண்ட சோழ மண்டலத்து எயிற்கோட்டத்து காஞ்சிபுரத்துத் திருவத்தியூர் நின்றருளின அருளாளப்பெருமாள் கோயிலில் மதுராந்தகப் பொத்தப்பிச் சோழன் மனுமசித்தரசன் திருக்காளத்திதேவன் என்னும் கண்டகோபாலன் தனது பெயரில் ஏற்படுத்திய சன்திக்கும், திருஆடி, புரட்டாதி திருநாள் ஆகியவற்றின் வழிபாட்டிற்காக படுவூர் கோட்டத்து காவிரிப்பாக்கம் எனும் விக்கிரசோழ சதுர்வேதிமங்கலத்திருந்த ஏழுரை வேலி நிலத்தினை தானமளித்துள்ளான்.

கல்வெட்டு :

1. ஸ்வஸ்திஸ்ரீ [||*] மதுராஙகப்பொத்தப்பிச்சோழன் மனுமசித்தரைசன் திருக்காளத்திதேவனான கண்டகோபாலனேன் ஜயங்கொண்டசோழமண்ட
2. லத்து எயிற்கோட்டத்துக்கு காஞ்சிபுரத்துத் திருவத்தியூர் நின்றருளின அருளாளப்பேருமாளுக்கு கண்டகோபாலன் சந்திக்குந் திருவா[ட்]டித் திருநாளுக்கும்
3. புரட்டாதி திருநாளுக்கும் மகப்படிக்குந் திருப்பணிகளுக்கும் இறுத்து வருவதாக இரசாராச தேவற்கு பதினாறாவதில் விட்ட படுவூர்கோட்டத்துக் காவிரிப்பாக்
4. கமான விக்கிரமசோழ சதுவெ¬திமஙகலத்துப் பெரு(ரு)மாள் திருநாமத்துக்காணியால் நிலம் ஏழரைவேலியும் கமுகும் இலைக்கொடி

5. யும் பட்ட பாழும் நன்சைய் புன்சையுள்ளிட்ட கடமைகளும் காசாய நெல்லாயம் உள்ளிட்ட [அ]னைத்தாயங்களும் கண்டகோபால

6. ன்சந்திக்கும் திருநாள்படிகளுக்கும் மகப்படிக்கும் திருப்பணிகளுக்கும் வேண்டுநிமந்தங்களுக்கும் சந்திராதித்தவரை செல்வதாக வி

7. ட்டேன் மதுராந்தகப்பொத்தப்பிச்சோழன் மனுமசித்தரசன் திருக்காளத்திதேவனான கண்டகோபாலனேன்[॥*]

மாவட்டம்	:	காஞ்சிபுரம்	ஆட்சி ஆண்டு	:	16
வட்டம்	:	காஞ்சிபுரம்	வரலாற்று ஆண்டு	:	கி.பி. 1232
ஊர்	:	காஞ்சிபுரம்	இந்தியக் கல்வெட்டு ஆண்டு அறிக்கை	:	394/1919
மொழி	:	தமிழ்	முன் பதிப்பு	:	–
எழுத்து	:	தமிழ்			
அரசு	:	சோழர்	ஊர்க் கல்வெட்டு எண்	:	67

அரசன் : மூன்றாம் இராசராசன்

இடம் : அருளாளப்பெருமாள் கோயில் பாறை தெற்குச் சுவர்.

குறிப்புரை : மதுராந்தகப் பொதப்பிச் சோழன் மனுமசித்தரைசன் திருக்காளத்தி தேவன் எனும் கண்டகோபாலன் காஞ்சிபுரத்து திருவத்தியூர் நின்றருளின அருளாளப்பெருமாளுக்கு தன் பெயரில் ஏற்படுத்திய கண்டகோபாலன் சந்திக்கும், திருஆடி, புரட்டாதி ஆகிய விழா நாட்களில் நடத்தும் வழிபாட்டிற்காக காலியூர் கோட்டத்து உக்கல் என்றழைக்கப்படும் விக்கிரமாபரணச் சதுர்வேதி மங்கலம் கிராம வரிவருவாயினை தானமாக அளித்துள்ளான்.

கல்வெட்டு :

1. ஸ்வஸ்திஸ்ரீ [||*] மதுராந்தகப்பொத்தப்பிச்சோழன் மனுமசித்தரைசன் திருக்காளத்திதேவனான கண்டகோபாலநேன் ஜயங்
2. கொண்ட சோழமண்டலத்து எயிற்கோட்டத்துக் காஞ்சிபுரத்து திருவத்தியூர் நின்றருளின அருளாப்பெருமாளு
3. க்குக் கண்டகோபாலன் சந்திக்கும் திருவாடித் திருநாளுக்கும் புரட்டா[தி*] திருநாளுக்கும் மகப்படிக்கும் திருப்பணிக்கும்
4. வேண்டு நிமந்தங்களுக்கும் இறுத்து வருவதாக இராஜராஜதேவற்கு பதினாறாவது விட்ட காலியூர்க்கோட்டத்து
5. உக்கலான விக்கிரமாபரணச்சதுவே்திமங்கலம் நாற்பாற்கெல்லையும் உட்பட உள்ளூர்த் தேவதானந் திரு

6. யிடையாட்ட நீக்கிக் கமுகும் இலைக்கொடியும் பட்டபாழும் உட்பட
நன்சை புன்சை உள்ளிட்ட கடமைகளும் புறக்

7. கலனையும் திருநாள்ப்படிகளுக்கும் கண்டகோபாலன் சந்திக்கும் மகப்படிக்கும்
திருப்பணிக்கும் வேண்டும் நிமந்தங்களுக்

8. கும் காசாய நெல்லாயமுள்[ளி]ட்ட அனைத்தாயங்களும் உட்படச்
சந்திராதித்தவரை செல்வதாக விட்டேன் மதுராந்தகப்பொத்தப்

9. பிச்சோழன் மனுமசித்தரசைன் திருக்காளத்திதேவனான
கண்[ட*]கோப[ா*]லனேன்

மாவட்டம்	:	காஞ்சிபுரம்	ஆட்சி ஆண்டு	:	16
வட்டம்	:	காஞ்சிபுரம்	வரலாற்று ஆண்டு	:	கி.பி. 1232
ஊர்	:	காஞ்சிபுரம்	இந்தியக் கல்வெட்டு ஆண்டு அறிக்கை	:	466/1919
மொழி	:	தமிழ்	முன் பதிப்பு	:	–
எழுத்து	:	தமிழ்			
அரசு	:	சோழர்	ஊர்க் கல்வெட்டு எண்	:	68
அரசன்	:	மூன்றாம் இராசராசன்			
இடம்	:	அருளாளப்பெருமாள் கோயில் பாறை வடக்குச் சுவர்.			

குறிப்புரை : புலியூர்கோட்டத்து மணிமங்கலம் எனும் கிராமசிகாமணிச் சதுர்வேதி மங்கலம் என்னும் கிராமம் அருளாளப்பெருமாள் கோயில் கண்டகோபாலன் சந்திக்கும் திருஆடித்திருநாளுக்கும், புரட்டாசித் திருநாளுக்கும், மகப்படிக்கும் ஆக வழிபாட்டிற்காக தானமளிக்கப்பட்டுள்ளது. இத்தானத்தினை மதுராந்தகப் பொத்தப்பிச் சோழன் மனுமசித்தரைசன் திருக்காளத்தி தேவனான கண்டகோபாலன் அளித்துள்ளான்.

கல்வெட்டு :

1. ஸ்வஸ்திஸ்ரீ [॥*] மதுராந்தகப்பொத்தப்பிச்சோழன் (மனு)மனுமசித்தரைசன் திருக்காளத்திதேவனான கண்டகோபாலனேன் ஜயங்கொண்ட சோழமண்டலத்து எயிற்கோட்டத்துக் காஞ்சிபுரத்து
2. திருவத்தியூர் நின்றருளின அருளாப்பெருமாளுக்கு கண்டகோபாலன் சந்திக்குந் திருவாடித் திருநாளுக்கும் புரட்டாதித்திருநாளுக்கும் மகப்படிக்குந் திருப்பணிகளுக்கும் வேண்டு நிமந்தங்களுக்கு இராஜராஜதேவற்கு
3. பதினாறாவது விட்ட புலியூற்கோட்டத்து மணிமங்கலமான கிராமசிகாமணிச் சதுவே ர்திமங்கலம் நாற்பாற்கெல்லையும் உட்பட உள்ளூர்த் தேவதானந் திருவிடையாட்டங்கள் நீக்
4. கிக் கமுகும் இலைக்கொடியும் பட்டபாழும் நன்சை புன்சையுள்ளிட்ட கடமைகளும் காசாயமும் நெல்லாயமும் உள்ளிட்ட அனைத்தாயங்களும் புறக்கலனையும் திருநாட்ப

5. டிகளுக்கும் கண்டகோபாலன் சந்திக்கும் மகப்படிக்கும் வேண்டும் அமுதுபடி சாத்துப்படிகளுக்கும் திருப்பணிக்குஞ் சந்திராதித்தவரை செல்வதாக விட்டேன் மதுராந்த[க*]ப்

6. பொத்தப்பிச்சோழன் மனுமசித்தரைசன் திருக்காளத்தி தேவனான கண்டகோபாலனேன்[॥*]

மாவட்டம்	:	காஞ்சிபுரம்	ஆட்சி ஆண்டு	:	15
வட்டம்	:	காஞ்சிபுரம்	வரலாற்று ஆண்டு	:	1231
ஊர்	:	காஞ்சிபுரம்	இந்தியக் கல்வெட்டு ஆண்டு அறிக்கை	:	467/1919
மொழி	:	தமிழ்	முன் பதிப்பு	:	–
எழுத்து	:	தமிழ்			
அரசு	:	சோழர்	ஊர்க் கல்வெட்டு எண்	:	69
அரசன்	:	மூன்றாம் இராசராசன்			

இடம் : அருளாளப்பெருமாள் கோமில் பாறை வடக்குச் சுவர்.

குறிப்புரை : மதுராந்தகப் பொத்தப்பிச் சோழன் மனுமசித்தரசன் திருக்காளத்திதேவன் எனும் கண்டகோபாலன், திருவத்தியூர் நின்றருளின அருளாளப்பெருமாளுக்கு கண்டகோபாலன் சந்தி திருஆடித்திருநாள், புரட்டாசித் திருநாள், மகப்படிக்குமான வழிபாடுகளுக்காக காலியூர்க்கோட்டத்து குண்டியாறடி தண்டலம் கிராமத்தினை தானமளித்துள்ளான்.

கல்வெட்டு :

1. ஸ்வஸ்தி ஸ்ரீ [।।*] மதுராந்தகப்பொத்தப்பிச்சோழன் மனுமசித்தரசன் திருக்காளத்திதேவனான
2. கண்டகோபாலனேன் ஜயங்கொண்ட சோழமண்டலத்து எயிற்கோட்டத்துக் கா
3. ஞ்சிபுரத்துத் திருவத்தியூர்[நி]ன்றருளின அருளாப்பெருமாளுக்குக் கண்டகோபாலன் சந்தி
4. க்கும் திருவாடித்திருநாளுக்கும் புரட்டாதித்திருநாளுக்கும் மக[ப்]படிக்குந் திருப்பணி
5. களுக்கும் வேண்டு நிமந்தங்களுக்கு இறுத்து வருவதாக இராஜராஜதேவற்கு பதினைஞ்சாவ
6. து விட்ட காலியூர்க்கோட்டத்துக் குண்டியாறடித்தண்டலம் நாற்பாற்கெல்லையுமுட்ப்பட வுள்ளூர்த் தேவதானந் திரு

7. விடையாட்ட நீக்கிக் கமுகும் இலைக்கொடியும் பட்டபாழும் நஞ்சை புஞ்சையு[ள்]ளிட்ட கடமைகளும் காசாய நெல்லா

8. யமுள்ளிட்ட வனைத்தாயங்களும் புறக்கலனையும் திருநாட்களுக்கும் கண்டகோபாலன் சந்திக்கும் மகப்படிக்கும் வேண்டும் அமுதுபடி சாத்து[ப்]

9. படிகளுக்குந் திருப்பணிகளுக்கும் சந்திராதித்தவரை செல்வதாக விட்டேன் மதுராந்தகப்பொத்தப்பிச்சோழன் திருக்காளத்திதேவனான கண்டகோபாலனேன்

மாவட்டம் : காஞ்சிபுரம்

வட்டம் : காஞ்சிபுரம்

ஊர் : காஞ்சிபுரம்

மொழி : தமிழ்

எழுத்து : தமிழ்

அரசு : சோழர்

அரசன் : மூன்றாம் இராசராசன்

ஆட்சி ஆண்டு : 17

வரலாற்று ஆண்டு : கி.பி. 1233

இந்தியக் கல்வெட்டு ஆண்டு அறிக்கை : 416/1919

முன் பதிப்பு : –

ஊர்க் கல்வெட்டு எண் : 70

இடம் : அருளாளப்பெருமாள் கோயில் பாறை தெற்குச் சுவர்.

குறிப்புரை : மதுராந்தகப் பொத்தப்பிச்சோழன் திருக்காளத்தி தேவன் எனும் கண்டகோபாலனின் படைத்தளபதிகளில் ஒருவரான தியாகசமுத்திரபட்டையார் பீமரசர் என்பவர் அருளாளப்பெருமாள் கோயிலுக்கு இரண்டு நிலை குத்துவிளக்கு ஒன்றும், திருநந்தா விளக்கு எரிக்க 34 பசுக்களும், ஒரு காளையும் தானமளித்துள்ளார்.

கல்வெட்டு :

1. ஸ்வஸ்திஸ்ரீ[॥*] த்ரிபுவனச்சசக்கரவத்திகள் ஸ்ரீராஜராஜதேவற்க்கு யாண்டு ய[எ] ஆள்வது உஸ்ரிக்ஷநாயற்று அபரபக்ஷத்து ஸகாதசியும் ஸ்ரீயன் கிழமையும் பெற்ற அத்தத்து நாள்

2. ஜயங்கொண்ட சோழமண்டலத்து எயிற்கோட்டத்து நகரங்காஞ்சிபுரத்துத் திருவத்தியூர் நின்றருளின அருளாளப்பெருமாளுக்கு மதுராந்தகப்பொத்தப்பிச்சோழன் திருக்காளத்தி தேவநான க

3. ண்டகோபாலதேவர் முதலிகளில் தியாகசமுத்திரப்பட்டையார் ஹீமரசர் வைத்த திருந[ந்*]தாவிளக்கு ஒன்றுக்கு விட்ட பலவற்ககத்துப் பாற்பசுப் பதிநொன்றும் சினைப்பசுப் பதிநொன்றும் பொலி

4. முறை நாகு பத்தும் ஈஷபம் ஒன்று உருத்தண்மைக்குவிட்ட பொ(பொ)லிமுறை நாகு ஒன்றும் ஆக உரு முப்பத்து நாலும்

பெருமாட்கோன் கைக்கொண்டு நாள் ஒன்றுக்குத் திருநந்தாவிளக்குக்கு அளக்

5. கும் அருமொழிநங்கை நாழியால் நெய் உழக்கும் தயிரமுது நாழியும் அளக்ககடவனாகவும் இத்திருநந்தாவிளக்கு எரிய இவரிட்ட இரண்டு நிலைத்திருகுத்துவிளக்கு ஒன்றும் இத்திருவிளக்கும் சந்தி

6. ராதித்தவரை செலுத்தக்கடவோமாகச் சம்மதித்தோம் அருளாளப்பெருமாள் கோமித்தானத்தோம் இப்படிக்கு இவை கோயிற்க்கணக்குச் சீயபுரமுடையான் தேவப்பெருமாள் அருளாளப்பிரியன் எழுத்து உ

த.நா.அ. தொல்லியல் துறை | தொடர் எண் :- 71

மாவட்டம்	:	காஞ்சிபுரம்	ஆட்சி ஆண்டு	:	17
வட்டம்	:	காஞ்சிபுரம்	வரலாற்று ஆண்டு	:	கி.பி. 1233
ஊர்	:	காஞ்சிபுரம்	இந்தியக் கல்வெட்டு ஆண்டு அறிக்கை	:	468/1919
மொழி	:	தமிழ்	முன் பதிப்பு	:	–
எழுத்து	:	தமிழ்			
அரசு	:	சோழர்	ஊர்க் கல்வெட்டு எண்	:	71
அரசன்	:	மூன்றாம் இராசராசன்			

இடம் : அருளாளப்பெருமாள் கோயில் பாறை வடக்குச் சுவர்.

குறிப்புரை : இருங்கோளன் என்பவன் பெருமாளுக்கு அமுதுபடி மற்றும் சாத்துப்படிகளுக்காக கச்சியூர் நாட்டு காரணை என்னும் ஊரினை தானமளித்துள்ளான்.

கல்வெட்டு :

1. ஸ்வஸ்திஸ்ரீ [॥*] திரிபுவனச்சசக்கரவத்திகள் சிரிராசராசதேவற்கு யாண்டு ய௭ வது சென்னித்திக்கானைமாத . . . . . . ப்பிள்ளையான இருங்கோ
2. ளன் மீன னாயாற்று ஶ௨வெ௳வக்ஷத்து வெளளை௳ணமியும்(ஞ்) சனிக்கிழமையும் பெற்ற உத்திரத்து நாள் பெருமாளுக்குக் குடுத்த திருக்கடகத் தண்டு திரு . . . . ளில் ஏறியருளின நாள்களுக்கு
3. அமுதுபடி சாத்துப்படிக்குக் குடுத்த கச்சியூர் னாட்டுக் காரணை நாற்பாற்கெல்லை உள்(ப்)பட்ட புஞ்சைனிலமும் நீர்னிலமும் கமுகும் இலைக்கொடியும் பாடிகாவல் வெட்டி தனியா
4. ள் தறியிறை தட்டாரப்பாட்டம் பொன்வரி உள்ப்பட்ட அனைத்துக் காசாயமும் நெல்லாயமும் இவன் பெருமாளுக்குக் குடுத்தபடியே சந்திராதித்தவரை செல்வதாகக் குடுத்தோம் ௱–

மாவட்டம்	:	காஞ்சிபுரம்	ஆட்சி ஆண்டு	:	17
வட்டம்	:	காஞ்சிபுரம்	வரலாற்று ஆண்டு	:	கி.பி. 1233
ஊர்	:	காஞ்சிபுரம்	இந்தியக் கல்வெட்டு ஆண்டு அறிக்கை	:	395/1919
மொழி	:	தமிழ்	முன் பதிப்பு	:	–
எழுத்து	:	தமிழ்			
அரசு	:	சோழர்	ஊர்க் கல்வெட்டு எண்	:	72

அரசன் : மூன்றாம் இராசராசன்

இடம் : அருளாளப்பெருமாள் கோயில் பாறை தெற்குச் சுவர்.

குறிப்புரை : காஞ்சிபுரத்துத் திருவத்தியூர் நின்றருளின அருளாளப்பெருமாள் கோயிலில் கண்டகோபாலன் சந்தி, திருஆடித்திருநாள், புரட்டாசித் திருநாள், மகப்படி மற்றும் கோயில் திருப்பணிக்காக வேண்டி காலியூர்க்கோட்டத்து படைப்பற்று எனும் தேவப்பெருமாள் நல்லூர் கிராமம் தானமாக வழங்கப்பட்டுள்ளது. இத்தானத்தினை மதுராந்தகப் பொத்தப்பிச் சோழன் மனுமசித்தரசன் திருக்காளத்தி தேவன் எனும் கண்டகோபாலன் வழங்கியுள்ளான்.

கல்வெட்டு :

1. ஸ்வஸ்திஸ்ரீ [॥*] மதுராந்தகப்பொத்தப்பிச்சோழன் மனுமசித்தரசன் திருக்காளத்திதேவனான கண்டகோபாலனேன் ஜயங்கொண்ட சோழமண்டலத்து
2. எயிற்கோட்டத்துக் காஞ்சிபுரத்துத் திருவத்தியூர் நின்றருளின அருளாப்பெருமாளுக்குக் கண்டகோபாலன் சந்திக்கும் திருவாடித் திருநாளாக்கும் புரட்டாதித் திருநா
3. ளுக்கும் மகப்படிக்கும் திரு[ப்*]பணிகளுக்கும் வேண்டு நிமந்தங்களுக்கும் இறுத்து வருவதாக இராஜராஜதேவர்க்குப் பதினேழாவது விட்ட காலியூர்க் கோட்டத்துப் படை
4. ப்பற்றான தேவப்பெருமாள்நல்லூர் நாற்பாற்கெல்லையும் உட்ப்பட உள்ளூர்த் தேவதானந் திருவிடையாட்ட[ம்*] நீக்கிக் கமுகும் இலைக்கொ[டி*]யும் பட்டப்பாழும் நஞ்சைபு

5. ன் சையுள் ளிட் ட கடமைகளும் காசாய நெல் லாயமுள் ளிட் ட அனைத்தாயங்களும் புறக்கலனையும் திருநாட்படிக்கும் கண்டகோபாலன் சந்திக்கும் மகப்ப

6. டிகளுக்கும் திருப்பணிகளுக்கும் சந்திராதித்தவரை செல்வதாக விட்டேன் மதுராந்தகப்பொத்தப்பிச்சோழன் மனுமசித்தரசன் திருக்காளத்திதேவனான கண்டகோபாலனேன் [॥*]

மாவட்டம்	: காஞ்சிபுரம்	ஆட்சி ஆண்டு	:	17
வட்டம்	: காஞ்சிபுரம்	வரலாற்று ஆண்டு	:	கி.பி. 1233
ஊர்	: காஞ்சிபுரம்	இந்தியக் கல்வெட்டு ஆண்டு அறிக்கை	:	461/1919
மொழி	: தமிழ்	முன் பதிப்பு	:	–
எழுத்து	: தமிழ்			
அரசு	: சோழர்	ஊர்க் கல்வெட்டு எண்	:	73
அரசன்	: மூன்றாம் இராசராசன்			

இடம் : அருளாளப்பெருமாள் கோயில் பாறை வடக்குச் சுவர்.

குறிப்புரை : ஆமூர்க் கோட்டத்து பையினூர் எனும் இராஜகேசரி சதுர்வேதிமங்கலம் என்ற ஊர் காஞ்சிபுரத்து திருவத்தியூர் அருளாளப்பெருமாள் கோயிலில் கண்டகோபாலன் சன்தி, திருஆடித் திருநாள், புரட்டாசித் திருநாள் ஆகிய வழிபாட்டிற்காகத் தானமாக அளிக்கப்பட்டுள்ளது. இத்தானத்தினை மதுராந்தகப் பொத்தப்பிச் சோழன் மனுமசித்தரைசன் திருக்காளத்தி தேவன் எனும் கண்டகோபலன் வழங்கியுள்ளான்.

கல்வெட்டு :

1. ஸ்வஸ்திஸ்ரீ [||*] மதுராந்தகப் பொத்தப்பிச்சோழன் மனுமசித்தரைசன் திருக்காளத்தி தேவனான கண்டகோபாலனேன் ஜயங்கொண்டசோழமண்டலத்து [எயி]ற்கோட்டத்துக் காஞ்சிபுரத்துத் தி
2. ருவத்தியூர் நின்ற அருளிய அருளாளப்பெருமாளுக்குக் கண்டகோபாலன் சந்திக்கும் திருவாடித்திருநாளுக்கும் புரட்டாதித் திருனாளுக்கும் மகப்படிக்கும் திருப்பணிகளுக்கும் வேண்டு நிமந்த[ங்*]களுக்கும் இறுத்து வருவதாக
3. இராஜராஜதேவர்க்கு பதினேழாவது விட்ட ஆமூர்க்கோட்டத்து பையினூரான இராஜகேசரி சதுவெ ‹திமங்கலம் நாற்பாற்கெல்லையும் உட்பட்ட உள்ளூர் தேவதானந் திருவிடையாட்ட நீக்கி கமுகும் இ

4. லைக்கொடியும் பட்டப்பாழும் நன்சை புன்சை உள்ளிட்ட கடமைகளும் காசாய நெல்லாயம் உள்ளிட்ட அனைத்தாயங்களும் கலனையும் திருநாட்படிகளும் கண்டகோபாலன் சந்திக்கும்

5. மகப்படிகளுக்கும் திருப்பணிகளுக்கும் வேண்டு நிமந்தங்களுக்கும் சந்திராதித்தவரை செல்வதாக விட்டேன் மதுராந்தக பொத்தப்பிச்சோழன் மனுமசித்த[ர*]சன் திருக்காளத்திதேவனான கண்டகோபாலனேன் [॥*]

மாவட்டம் : காஞ்சிபுரம்

வட்டம் : காஞ்சிபுரம்

ஊர் : காஞ்சிபுரம்

மொழி : தமிழ்

எழுத்து : தமிழ்

அரசு : சோழர்

அரசன் : மூன்றாம் இராசராசன்

ஆட்சி ஆண்டு : 18

வரலாற்று ஆண்டு : கி.பி. 1233

இந்தியக் கல்வெட்டு ஆண்டு அறிக்கை : 594/1919

முன் பதிப்பு :

ஊர்க் கல்வெட்டு எண் : 74

இடம் : அருளாளப்பெருமாள் கோயில் அபிஷேக மண்டபக் கிழக்குச் சுவர்

குறிப்புரை : கண்டகோபாலனின் அரண்மனை அதிகாரிகளில் ஒருவனான(கேழ்வி முதலி) நுளப்பியாற்றுழான் நாராயண நம்பி தாமோதிரன் என்பவன் திருநந்தா விளக்கு ஒன்று எரிக்க 33 மாடுகள் தானமாகத்துள்ளான்.

கல்வெட்டு :

1. ஸ்வஸ்திஸ்ரீ [॥*] திரிபுவனச்சக்கரவத்திகள் ஸ்ரீராஜராஜதேவற்க்கு யாண்டு ௰அ [ஆ]ஸ்ஹீக நாயற்று
2. பூர்வபக்ஷத்து த்ரயோதஸியும்(ஞ்) செவ்வாய்க்கிழமையும் பெற்ற அஸ்வதி னாள் நாயநார் க
3. ண்டகோபாலதேவர் கேழ்வி முதலிகளில் நுளப்பியாற்றுழான் னாராயண நம்பி தாமோதரன்
4. பெருமாளுக்கு வைத்த திருநுந்தாவிளக்கு ஒன்று இதில் பழுமடைக்கோன் தாமோதரக்கோன் கை
5. க்கொண்ட திருவிளக்குக் காலேஅரைக்காலும் கலியுகக்கோன் கைக்கொண்ட விளக்குக் காலேஅ
6. ரைக்காலும் மொங்கன் பெருமாளும் புல்லைக்கோனும் கைக்கொண்ட விளக்கு அரைக்காலும் திருவாய்க்

7. குலக்கோனும் நம்பிக்கோனும் கைக்கொண்ட விளக்கு அரைக்காலும் ஆகத் திருநுந்தாவிளக்கு ஒன்றுக்

8. கு நாள் ஒன்றுக்கு அரியென்னவல்லானாநாழியால் நெய் உழக்கு விட்ட பாற்பசுப் பத்தும் சினைப்பசுப் பத்தும்

9. பொலிமுறை நாகு பன்னிரண்டும் ஶஷஹம் ஒன்றும் ஆக உரு முப்பத்துமூன்றும் கைக்கொண்டு கோயிற்த்தேவை

10. களும் செயக்கடவர்களாவும் இத்திருநந்தாவிளக்கு எரிய வைத்த மூன்றுநிலைத் திருக்குத்துவிளக்கு ஒ

11. ன்றும் கைக்கொண்டு இத்திருநந்தாவிளக்குச் சந்திராதித்தவரை செலுத்தக்கடவோம் பெருமாள் கோ

12. யில்த் தானத்தோம் இக்கோயில் கணக்கு சீயபுரமுடையான் எழுத்து வ

மாவட்டம் : காஞ்சிபுரம்

வட்டம் : காஞ்சிபுரம்

ஊர் : காஞ்சிபுரம்

மொழி : தமிழ்

எழுத்து : தமிழ்

அரசு : சோழர்

அரசன் : மூன்றாம் இராசராசன்

ஆட்சி ஆண்டு : 18

வரலாற்று ஆண்டு : கி.பி. 1233

இந்தியக் கல்வெட்டு ஆண்டு அறிக்கை : 597/1919

முன் பதிப்பு :

ஊர்க் கல்வெட்டு எண் : 75

இடம் : அருளாளப்பெருமாள் கோயில் அபிஷேக மண்டபக் கிழக்குச் சுவர்

குறிப்புரை : மலைமண்டலத்து குளமூக்கு நகரத்து கண்டன் ஏறநம்பி என்பவன் பெருமாளுக்கு திருநந்தா விளக்கு ஒன்று எரிக்க 33 மாடுகள் தானமளித்துள்ளான்.

கல்வெட்டு :

1. ஸ்வஸ்திஸ்ரீ [||*] திரிபுவனச்சக்கரவத்[திகள்] ஸ்ரீராஜராஜதேவற்க்கு யாண்டு [ய]அ மதுர நா
2. யற்று அபரபக்ஷத்து ௧௨யும் திங்கள் கிழமையும் பெற்ற சோதி நாள் மலைமண்டலத்து
3. க் குளமுக்கு நகரத்து கண்டன் ஏறநம்பி பெருமாளுக்கு வைய்த்த திருநந்தாவிளக்கு ஒன்று
4. க்கு நாள் ஒன்றுக்குச் செல்லும் அரியென்னவல்லான் நாழியால் நெய் உழக்கு
5. ம் தையிர் அமுது நாழிக்கும் விட்ட பாற்பசு பத்தும் சினைப்பசு பத்தும் பொலிமு
6. றைநாகு பன்னிரண்டும் ஋ஷபம் ஒன்றும் ஆக உரு முப்பத்துமூன்றும் கைக்கொண்டு

7. செலுத்தவும் இத்திருநந்தாவிளக்குக்கு வைத்த[தரா] நிலைத்திருக்குத்துவிளக்கு

8. ஒன்றும் கைக்கொண்டு சந்திராதித்தவரை செலுந்தக் கடவோம் பெருமாள்

9. கோயில் தாநத்தோம் உலகநா[ராயண]க்கோன் ஏலங்பொன் விளக்கு அரைக்கால்

10. அஞ்சனதேவப்பெருமாள் விளக்கு அரைக்கால் சிவத்தல உடையான் விள[க்*]கு அரை

11. க்கால் உடையக்கோன் விளக்கு [அரைக்கா]ல் வடுக்கோன் விளக்கு அரைக்கால் வை

12. யிரி உடையான் விளக்கு அரைக்கால் பெருமாள் கோன் விளக்கு அரைக்கால் [॥*]

மாவட்டம்	:	காஞ்சிபுரம்	ஆட்சி ஆண்டு	:	18
வட்டம்	:	காஞ்சிபுரம்	வரலாற்று ஆண்டு	:	கி.பி. 1234
ஊர்	:	காஞ்சிபுரம்	இந்தியக் கல்வெட்டு ஆண்டு அறிக்கை	:	455/1919
மொழி	:	தமிழ்	முன் பதிப்பு	:	–
எழுத்து	:	தமிழ்			
அரசு	:	சோழர்	ஊர்க் கல்வெட்டு எண்	:	76

அரசன் : மூன்றாம் இராசராசன்

இடம் : அருளாளப்பெருமாள் கோயில் பாறை வடக்குச் சுவர்.

குறிப்புரை : பட்டை நாட்டு விண்ணமலையைச் சார்ந்த சித்தப்ப நாயக்கர் சூரப்ப நாயக்கர் என்பவர்களால் அருளாளப்பெருமாள் கோயிலில் விளக்கெரிக்க 132 ஆடுகள் தானமளிக்கப்பட்டுள்ளது.

கல்வெட்டு :

1. ஸ்வஸ்திஸ்ரீ[॥*] திரிபுவநச்சக்கரவத்திகள் சீராசராசதேவற்க்கு யாண்டு ௰அ வது மகரநாயற்று வ௱வ¹பக்ஷத்து நவமியும் செவ்வாய்க்கிழமையும் பெற்ற
2. காத்திகை நாள் நாயநார் கண்டகோபாலதேவர் முதலி தியாகசமுத்திரப்பட்டையார் வீமரசர் தன்திரபாலர் பட்டைய் நாட்டு விண்ணமாலையில்
3. சித்தப்பநாயக்கர் சூரப்பநாயக்கர் பெருமாளுக்கு வைத்த திருநந்தாவிளக்குக்கு விட்ட ஆடு நூற்றுமுப்பத்திரண்டுக்கு உரு குடுத்தமையால் நிச்சயித்த விளக்கு
4. ஒன்றுக்கு நாள் ஒன்றுக்கு அரிஎன்னவல்லாநாழியால் நெய் உழக்கும் தமிரமுது நாழியும் அளக்கக்கடவதாகக் கோயம்பாக்கத்தில் இருக்கும் தே

5. வக்கோன் மகன் செல்வக்கோன் கைக்கொண்ட விளக்கு காலே அரைக்காலும் காடுவெட்டிக்கோன் மகன் பேரருளாளனும் வெண்காடனும் கைக்கொண்ட

6. திருவிளக்கு அரையே அரைக்காலும் ஆகத்திருநந்தாவிளக்கு ஒன்று இத்திருநந்தாவிளக்கு எரியவை[த்*]த மூன்று நிலைத்திருக்குத்துவிளக்கு ஒன்று

7. ம் கைக்கொண்டு இத்திருநந்தாவிளக்கு சந்திராதித்தவரை செலுத்தக்கடவோம் பெருமாள்கோயில் தானத்தோம் இக்கோயில் கணக்கு சீயபுர

8. முடையான் அணிந்தான் அருளாளப்பிரியன் எழுத்து [॥*]

த.நா.அரசு தொல்லியல் துறை **தொடர் எண் :- 77**

மாவட்டம்	:	காஞ்சிபுரம்	ஆட்சி ஆண்டு	:	18
வட்டம்	:	காஞ்சிபுரம்	வரலாற்று ஆண்டு	:	கி.பி. 1234
ஊர்	:	காஞ்சிபுரம்	இந்தியக் கல்வெட்டு ஆண்டு அறிக்கை	:	392/1919
மொழி	:	தமிழ்	முன் பதிப்பு	:	–
எழுத்து	:	தமிழ்			
அரசு	:	சோழர்	ஊர்க் கல்வெட்டு எண்	:	77
அரசன்	:	மூன்றாம் இராசராசன்			

இடம் : அருளாளப்பெருமாள் கோயில் பாறை தெற்குச் சுவர்.

குறிப்புரை : மலைமண்டலத்து தூமா நாட்டுப் பாலையூரைச் சேர்ந்த இராஜராஜ மழவராயன் திருவத்தியூர் நின்றருளிய அருளாளப்பெருமாளுக்குத் திருநந்தா விளக்கு ஒன்று வைக்க 33 பசுக்களும், திருக்குத்துவிளக்கு ஒன்றும் தானமளித்துள்ளான்.

கல்வெட்டு :

1. ஸ்வஸ்திஸ்ரீ [॥*] திரிபுவனச்சக்கரவத்திகள் ஸ்ரீராஜராஜதேவற்க்கு யாண்டு ய[வு]வது மீன நாயற்று அபரபக்ஷத்து பஞ்சமியுஞ் செவ்வாய்க்கிழமையும் பெற்ற கேட்டை நாள்

2. ஜயங்கொண்ட சோழமண்டலத்து எயிற்கோட்டத்துக் காஞ்சிபுரத்துத் திருவத்தியூர் நின்றருளிய அருளாளப்பெருமாளுக்கு மலைமண்டலத்து தூமா னாட்டுப் பாலையூர்

3. குமரன் சங்கரனாந இராஜராஜமழவராயன் வைத்த திருனந்தாவிளக்கு ஒன்றுக்கு இட்ட ஒருநிலைத்தராத் திருக்குத்துவிளக்கு ஒன்றும் பலவற்கத்துப் பாற்பசு எட்டும் பலவற்கத்து

4. சினைப்பசுப் பதினொன்றும் வறட்டுப்பசு மூன்றும் பொலிமுறை நாகு மூன்று கிடாரி நாகு ஏழும் இஷபம் ஒன்றும் ஆக பலவற்கத்து உரு முப்பத்துமூன்றும் . .

5. விட்டு நாள் ஒன்றுக்கு அருமொழிநங்கை நாழியாலே அளக்கும் நெய் உழக்கு தயிரமுது நாழி திருநாள் தேவைகளும் சந்திராதித்தவரை செலுத்தக்கடவோமாகச் சிலாலே

6. கை பண்ணிக்குடுத்தோம் அருளாளப்பெருமாள் கோயில் தானத்தோம் இப்படிக்கு இவை கோயில்கணக்கு ஸ்ரீயபுரமுடையான் தேவப்பெருமாள் அருளாளப்பிரியனெழுத்து ||உ

மாவட்டம்	: காஞ்சிபுரம்	ஆட்சி ஆண்டு	: 18
வட்டம்	: காஞ்சிபுரம்	வரலாற்று ஆண்டு	: கி.பி. 1234
ஊர்	: காஞ்சிபுரம்	இந்தியக் கல்வெட்டு ஆண்டு அறிக்கை	: 37/1893
மொழி	: தமிழ்	முன் பதிப்பு	: தெ.இ.கல்.தொ.IV கல்.எண்.850
எழுத்து	: தமிழ்		
அரசு	: சோழர்	ஊர்க் கல்வெட்டு எண்	: 78
அரசன்	: மூன்றாம் இராசராசன்		

இடம் : அருளாளப்பெருமாள் கோயில் பாறைக் கிழக்குச் சுவர்

குறிப்புரை : மதுராந்தகப் பொத்தப்பிச் சோழன் மனுமசித்தரசன் திருக்காளத்தி தேவன் எனும் கண்டகோபாலன் அருளாளப்பெருமாளுக்கு கண்டகோபாலன் சந்திக்கும், திருஆடித் திருநாளுக்கும், புராட்டாசித் திருநாளுக்கும் ஆகிய வழிபாட்டுத் தேவைகளுக்கும், கோயில் திருப்பணிக்காகவும் வேண்டி பாலாற்றுக்கு வடக்கு கச்சியூர் நாட்டு காரணை கிராமத்தினை கொடையளித்துள்ளான்.

கல்வெட்டு :

1. ஸ்வஸ்திஸ்ரீ [॥*] மதுராந்தகப்பொத்தப்பிச்சோழ மனுமசித்தரசன் திருக்காளத்திதேவனான கண்டகோபாலனேன் ஜெயங்கொ
2. ண்டசோழ மண்டலத்து எயிற்கோட்டத்துக் காஞ்சிபுரத்துத் திருவத்தியூர் நின்ற அருளின அருளாளப்பெருமாளுக்குக் கண்ட
3. கோபாலன்சந்திக்கும் திருவாடித்திருநாளுக்கும் புரட்டாதித் திருநாளுக்கும் மகப்படிக்கும் திருப்பணிக்கும் வேண்டு நிமந்
4. தங்களுக்கும் [இ]றுத்துவிடுவதாக இராஜராஜதேவர்க்குப் பதினெட்டாவது விட்ட பாலாற்றுக்கு வடக்குக் கச்சியூர் நாட்டுக் காரணை

5. நாற்பாற்கெல்லையுமுட்பட உள்ளூர்த்தேவதானம் திருவிடையாட்டம் நீக்கிக் கமுகும் இலைக்கொடியும் பட்டப்பாழும் நன்சை புன்சை

6. யுள்ளிட்ட கடமைகளுல் காசாயநெல்லாயமுள்ளிட்ட அனைத்தாயங்களும் புறக்கலனையும் திருநாட்படிகளுக்கும் கண்டகோபாலன் சந்திக்கும் மகப்ப

7. டிகளுக்கும் திருப்பணிக்கும் சந்திராதித்தவரை செல்வதாக விட்டேன் மதுராந்தகப்பொத்தப்பிச்சோழன் மனுமசித்தரச[ன்] திருக்காளத்திதேவ[ந]ன் [॥*]

மாவட்டம்	:	காஞ்சிபுரம்	ஆட்சி ஆண்டு	:	18
வட்டம்	:	காஞ்சிபுரம்	வரலாற்று ஆண்டு	:	கி.பி. 1234
ஊர்	:	காஞ்சிபுரம்	இந்தியக் கல்வெட்டு ஆண்டு அறிக்கை	:	357/1919
மொழி	:	தமிழ்	முன் பதிப்பு	:	–
எழுத்து	:	தமிழ்			
அரசு	:	சோழர்	ஊர்க் கல்வெட்டு எண்	:	79
அரசன்	:	மூன்றாம் இராசராசன்			

இடம் : அருளாளப்பெருமாள் கோயில் பாறைக் கிழக்குச் சுவர்.

குறிப்புரை : மதுராந்தகப் பொத்தப்பிச் சோழன் மனுமசித்தரசன் திருக்காளத்திதேவன் எனும் கண்டகோபாலன் காஞ்சிபுரத்துத் திருவத்தியூர் நின்றருளிய அருளாளப்பெருமாளுக்கு கண்டகோபாலன் சன்திக்கும் (கட்டளை), திருஆடித் திருநாளுக்கும், புரட்டாசித் திருநாளுக்கும், மகப்படிக்கும் மற்றும் திருப்பணிக்காகவும் வேண்டி கச்சியூர் நாட்டுக் காரணை என்ற ஊரினை கொடையளித்துள்ளான்.

கல்வெட்டு :

1. ஸ்வஸ்திஸ்ரீ [॥*] மதுராந்தகப்பொத்தப்பிச்சோழ மனுமசித்தரசன் திருக்காளத்திதேவனான கண்டகோபாலனேன் ஜயங்கொ
2. ண்டசோழமண்டலத்து எயிற்கோட்டத்துக் காஞ்சிபுரத்துத் திருவத்தியூர் நின்றருளிய அருளாளப்பெருமாளுக்குக் கண்ட
3. கோபாலன் சந்திக்கும் திருவாடித்திருநாளுக்கும் புரட்டாதித்திருநாளுக்கும் மகப்படிக்கும் திருப்பணிக்கும் வேண்டுனிமந்
4. தங்களுக்கும் இறுத்து வருவதாக இராஜராஜதேவர்க்குப் பதினெட்டாவது விட்ட பாலாற்றுக்கு வடக்குக் கச்சியூர் நாட்டுக் காரணை
5. நாற்பாற்கெல்லையுமுட்பட உள்ளூர்த்தேவதானம் திருவிடையாட்டம் நீக்கிக் கமுகும் இலைக்கொடியும் பட்டப்பாழும் நன்சை புன்சை

6. யுள்ளிட்ட கடமைகளுங் காசாய நெல்லாயமுள்ளிட்ட அனைத்தாயங்களும் புரக்கலனையும் திருநாட்படிகளுக்கும் கண்டகோபாலன் சந்திக்கும் மகப்ப

7. டிகளுக்கும் திருப்பணிக்கும் சந்திராதித்தவரை செல்வதாக விட்டேன் மதுராந்தகப் பொத்தப்பிச்சோழன் மனுமசித்தரசன் திருக்களத்திதேவனான

8. கண்டகோபாலனேன் [॥*]

மாவட்டம்	: காஞ்சிபுரம்	ஆட்சி ஆண்டு	:	18
வட்டம்	: காஞ்சிபுரம்	வரலாற்று ஆண்டு	:	கி.பி. 1234
ஊர்	: காஞ்சிபுரம்	இந்தியக் கல்வெட்டு ஆண்டு அறிக்கை	:	438/1919
மொழி	: தமிழ்	முன் பதிப்பு	:	–
எழுத்து	: தமிழ்			
அரசு	: சோழர்	ஊர்க் கல்வெட்டு எண்	:	80
அரசன்	: மூன்றாம் இராசராசன்			

இடம் : அருளாளப்பெருமாள் கோயில் பாறைத் தெற்குச் சுவர்.

குறிப்புரை : திருக்காளத்தி தேவன் எனும் கண்டகோபாலன் ஜயங்கொண்ட சோழமண்டலத்து எயிற்கோட்டத்துக் காஞ்சிபுரத்துத் திருவத்தியூர் நின்றருளின அருளாளப் பெருமாள் கோயிலில் கண்டகோபாலன் சந்தி, திருஆடித் திருநாள், புரட்டாசித் திருநாள் ஆகிய வழிபாட்டிற்காக தாமர் கோட்டத்து பளூயூர் எனும் இராஜேந்திரசோழநல்லூர் ஊரில் தேவதானம், திருவிடையாட்டமாக விடப்பட்ட நிலங்கள் தவிர ஏனைய நிலங்களின் வரிவருவாயை அளித்திட வழிவகை செய்துள்ளான்.

கல்வெட்டு :

1. ஸ்வஸ்திஸ்ரீ[॥*] மதுராந்தகப் பொத்தப்பிச்சோழ மனுமசித்தரசன் திருக்காளத்தி தேவனான
2. கண்டகோபாலனேன் ஜயங்கொண்டசோழமண்டலத்து எயிற்கோட்டத்துக் காஞ்சி
3. புரத்துத்திருவத்தியூர் நின்றருளின அருளாளப்பெருமாளுக்கு கண்டகோபாலன் சந்திக்குந்
4. திருவா[ட்]டித்திருநாளுக்கும் புரட்டாதித்திருநாளுக்கும் மகப்படிக்கும் வேண்டு நிமந்தங்களுக்கு
5. இறுப்பதாக இராஜராஜதேவற்குப் பதினெட்டாவது விட்ட தாமற்க்கோட்டத்து பளுயூரா

6. ன இராஜேந்திரசோழநல்லூர் நாற்பாற்கெல்லையும் உள்ளூர் தேவதானந் திருவிடையாட்டங்கள் நீக்

7. கிக் கமுகும் இலைக்கொடியும் நன்சை புன்சையுள்ளிட்ட கடமைகளும் காசாயமும் நெல்

8. லாயம்முள்ளிட்ட அனைத்தாயங்களும் புறக்கலனையும் கண்டகோபாலன் சந்திக்குந் திருநாட்படி

9. களுக்கு மகப்படிக்கும் வேண்டும் அமுதுபடி சாத்துப்படிகளுக்குந் திருப்பணிகளுக்குஞ் சந்திராதித்தவரை

10. செல்வதா[க*] விட்டேன் மதுராந்தக பொத்தப்பிச்சோ[ழ]ன் மனுமசித்தரைசன் திருக்காளத்திதேவனா

11. ன கண்டகோபாலனேன் [॥*]

மாவட்டம்	: காஞ்சிபுரம்	ஆட்சி ஆண்டு	: 18
வட்டம்	: காஞ்சிபுரம்	வரலாற்று ஆண்டு	: கி.பி. 1234
ஊர்	: காஞ்சிபுரம்	இந்தியக் கல்வெட்டு ஆண்டு அறிக்கை	: 454/1919
மொழி	: தமிழ்	முன் பதிப்பு	: –
எழுத்து	: தமிழ்		
அரசு	: சோழர்	ஊர்க் கல்வெட்டு எண்	: 81
அரசன்	: மூன்றாம் இராசராசன்		

இடம் : அருளாளப்பெருமாள் கோமில் பாறை வடக்குச் சுவர்.

குறிப்புரை : மதுராந்தகப் பொத்தப்பிச் சோழன் மனுமசித்தரைசன் திருக்காளத்தி தேவன் எனும் கண்டகோபாலன் மூன்றாம் இராசராசனின் 18–ஆம் ஆட்சியாண்டில் திருவத்தியூர் நின்றருளின அருளாளப்பெருமாளுக்கு கண்டகோபாலன் சந்திக்கும், திருஆடித் திருநாளுக்கும், புரட்டாசித் திருநாளுக்கும் வழிபாட்டுத் தேவைக்காக பையூர் கோட்டத்து ஆமேதிநல்லூர் எனும் அனவரதசுந்தரச் சதுர்வேதிமங்கலம் மற்றும் அக்காரமேற்பாக்கம் ஆகிய ஊர்களை தானமளித்துள்ளான்.

கல்வெட்டு :

1. ஸ்வஸ்திஸ்ரீ [॥*] மதுராந்தகப் பொத்தப்பிச்சோழன் மனுமசித்தரைசன் திருக்காளத்தி தேவனான கண்டகோபாலநேன் ஜெயங்கொண்டசோழமண்டலத்து எயி
2. ற்கோட்டத்துக் காஞ்சிபுரத்துத் திருவத்தியூர் நின்றருளின அருளாளப்பெருமாளுக்கு [க*]ண்டகோபாலன் சந்திக்கும் திருவா[ட்]டித்திருநாளுக்கும் புரட்
3. டாதித்திருநாளுக்கும் மகப்படிக்குத் திருப்பணிகளுக்கும் வேண்டு நிமந்தங்களுக்கு இறுப்பதாக இராஜராஜதேவற்குப் பதிநெட்டாவது விட்ட பையூற் கோட்டத்
4. து ஆமேதிநல்லூரான அனவரதசுந்தரச் சதுவெ்திமங்கலமும் இவ்வூற்பிடாகை அக்கார மேற்பாக்கமும் இவ்வூர்கள் நாற்பாற்கெல்லை உட்பட உள்

5. ளூர் தேவதானந் திருவிடையாட்டங்கள் நீக்கிக் கமுகும் இலைக்கொடியும் பட்டப்பாழும் நன்சை புன்சையுள்ளிட்ட கடமைகளுங் காசாய நெல்லாயம் உள்ளிட்ட அ[னை]

6. த்தாயங்களும் புறக்கலனையும் திருநாட்படிகளுக்குங் கண்டகோபாலன் சந்திக்கும் மகப்படிக்கும் வேண்டும் அமுதுபடி சாத்துப்படிகளுக்கு சந்திராதித்தவரை செல்

7. வதாக விட்டேன் மதுராந்தக பொத்தப்பிச்சோழன் மனுமசித்தரைசன் திருக்காளத்திதேவனான கண்டகோபாலனேன் [||*] பெருமாள் சுந்தரபாண்டிய

8. தேவர்க்கு யசு வதுக்கு எதிராமாண்டை ஆடிமாதம் முதல் இவ்வூர்ப்பிடாகை இவ்வக்காரமேற்பாக்கம் பெருமாளுக்கே திருவிடையாட்டமாக

9. இவர்மீது நல்லூர் திருவேங்கடமுடையானுக்குத் திருவிடையாட்டமாகவும் திருவேங்கடமுடையானுக்குப் பழந்திருவிடையாட்டமான தென்கரை மண

10. வில்கோட்டத்து வண்ணப்பாக்கம் பெருமாளுக்குத் திருவிடையாட்டமாகவும் அறுதிப்பரிவத்தனை வ௲மாணம் பண்ணிவிட்டது உ

மாவட்டம்	: காஞ்சிபுரம்	ஆட்சி ஆண்டு	: 18
வட்டம்	: காஞ்சிபுரம்	வரலாற்று ஆண்டு	: கி.பி. 1234
ஊர்	: காஞ்சிபுரம்	இந்தியக் கல்வெட்டு ஆண்டு அறிக்கை	: 458/1919
மொழி	: தமிழ்	முன் பதிப்பு	: –
எழுத்து	: தமிழ்		
அரசு	: சோழர்	ஊர்க் கல்வெட்டு எண்	: 82
அரசன்	: மூன்றாம் இராசராசன்		

இடம் : அருளாளப்பெருமாள் கோயில் பாறை வடக்குச் சுவர்.

குறிப்புரை : மூன்றாம் இராசராசனின் 18–ஆம் ஆட்சியாண்டில் மதுராந்தகப் பொத்தப்பிச்சோழன் மனுமசித்தரைசன் திருக்காளத்திதேவன் எனும் கண்டகோபாலன் அருளாளப்பெருமாளுக்கு கண்டகோபாலன் சந்திக்கும் (கட்டளை), திருஆடித்திருநாளுக்கும், புரட்டாசி திருநாளுக்கும் வழிபாட்டிற்காக காலியூர் கோட்டத்து உக்கல் எனும் ஊரின் எல்லைப் பகுதியான மதகன் மேட்டினை தானமாக அளித்துள்ளான்.

கல்வெட்டு :

1. ஸ்வஸ்திஸ்ரீ மதுராந்தகப் பொத்தப்பிச்சோ[ழ*]ன் மனுமசித்தரைசன் திருக்காளத்திதேவனான கண்டகோபாலனேன் ஜயங்கொண்டசோழமண்டலத்து எயிற்கோ

2. ட்டத்துக் காஞ்சிபுரத்துத் திருவத்தியூர் நின்றருளின அருளாளப் பெருமாளுக்குக் கண்டகோபாலன் சந்திக்கும் திருவாடித்திருனாளுக்கும் புரட்டாதித் திருநாளுக்கும் மகப்படிக்கும் திருப்பணிகளுக்கும்

3. வேண்டு நிமந்தங்களுக்கும் இறுத்து வருவதாக இராஜராஜதேவர்க்குப் பதினெட்டாவது விட்ட காலியூர்க் கோட்டத்து உக்கல்[ப்]பிடாகை மதகன்மேடு நாற்பாற்கெல்லையும் உட்ப்பட உள்ஊர் தேவதாந[ன] திருவி

4. டையாட்ட நீக்கிக் கமுகும் இலைக்கொடியும் பட்டப்பாழும் நன்சை புன்சையுள்ளிட்ட கடமைகளும் காசாயநெல்லாயமுள்ளிட்ட அனைத்தாயங்களும் புறக்கலனையும் திருனாட்படிகளுக்கும் கண்டகோபாலன் சந்திக்கும்

5. [ம்]மகப்படிகளுக்கும் [தி]ருப்பணிகளுக்கும் சந்திராதித்தவரை செல்வதாக விட்டேன் மதுராந்தகபொத்தப்பிச்சோழன் மனுமசித்தரசன் திருக்காளத்திதேவனான கண்[ட*] கோபாலனேன் [॥*]

மாவட்டம் : காஞ்சிபுரம்

ஆட்சி ஆண்டு : 18

வட்டம் : காஞ்சிபுரம்

வரலாற்று ஆண்டு : கி.பி. 1234

ஊர் : காஞ்சிபுரம்

இந்தியக் கல்வெட்டு ஆண்டு அறிக்கை : 469/1919

மொழி : தமிழ்

முன் பதிப்பு : –

எழுத்து : தமிழ்

அரசு : சோழர்

ஊர்க் கல்வெட்டு எண் : 83

அரசன் : மூன்றாம் இராசராசன்

இடம் : அருளாளப்பெருமாள் கோமில் பாறை வடக்குச் சுவர்.

குறிப்புரை : மதுராந்தகப் பொத்தப்பிச்சோழன் மனுமசித்தரைசன் திருக்காளத்திதேவன் கண்டகோபாலன் அருளாளப்பெருமாளுக்கு கண்டகோபாலன் சன்தி, திருஆடித் திருநாள், புரட்டாசித் திருநாள், மகப்படி மற்றும் கோமிற் திருப்பணிகளுக்காக வேண்டி புழற் கோட்டத்து திருநின்றவூர் எனும் விருதராஜபுயங்கர சதுர்வேதிமங்கலத்து ஊரினை தானமாக வழங்கியுள்ளான்.

கல்வெட்டு :

1. ஸ்வஸ்திஸ்ரீ [॥*] மதுராந்தகப் பொத்தப்பிச்சோழன் மனுமசித்தரைசன் திருக்காளத்திதேவன் கண்டகோபாலனேன் ஜயங்கொண்டசோழமண்டலத்து எயிற்கோட்டத்துக் காஞ்சிபுரத்

2. துத் திருவத்தியூர் நின்றருளின அருளாளப் பெருமாளுக்குக் கண்டகோபாலன் சந்திக்குத் திருவா[ட்]டித்திருநாளுக்கும் புரட்டாதித் திருநாளுக்கும் மகப்படிக்கும் திருப்பணிகளுக்கும் வேண்டு நிமந்தங்களுக்கும் இ

3. றுப்பதாக இராஜராஜதேவற்குப் பதிநெட்டாவது விட்ட புழற் கோட்டத்துத் திருநின்றவூரான விருதராஜபுயங்கரசத்துவெ॰திமங்கலம் நாற்பாற்கெல்லையும் உட்ப்பட உள்ளூர்த் தேவதான திருவிடை

4. யாட்ட நீக்கிக் கமுகும் இலைக்கொடியும் பட்டப்ப[ா*]ழும் நன்சை புன்சை உள்பட கடமைகளும் காசாயநெல்லாய உள்ளிட்ட அனைத்தாயங்களும் புறக்கலனையும் திருனாட்படிகளுக்கும் கண்ட

5. கோபாலன் சந்திக்கும் மகப்படிகளுக்கும் வேண்டு நிமந்தங்களுக்கும் சந்திர[ா]தித்தவரை செல்வதாக விட்டேந் மதுராந்தகப் பொத்தப்பிச்சோழன் மனுமசிதரசன் திருக்காளத்திதேவனான கண்[ட*] கோபாலனேன் [॥*]

தா.ந.அ. தொல்லியல் துறை

தொடர் எண் :- 84

மாவட்டம்	:	காஞ்சிபுரம்	ஆட்சி ஆண்டு	:	-
வட்டம்	:	காஞ்சிபுரம்	வரலாற்று ஆண்டு	:	-
ஊர்	:	காஞ்சிபுரம்	இந்தியக் கல்வெட்டு ஆண்டு அறிக்கை	:	53/1893
மொழி	:	சமஸ்கிருதம்	முன் பதிப்பு	:	-
எழுத்து	:	கிரந்தம்			
அரசு	:	தெலுங்குச்சோழர்	ஊர்க் கல்வெட்டு எண்	:	84
அரசன்	:	திக்கா			

இடம் : அருளாளப்பெருமாள் கோயில் வெளிப்புற கோபுரம் நுழைவுவாயில் இடதுபுறச்சுவர்.

குறிப்புரை : தெலுங்கு சோழ அரசன் திக்கா, காஞ்சி வரதப்பெருமாளுக்கு பக்தன் என்று இக்கல்வெட்டு கூறுகிறது.

கல்வெட்டு :

1. ஸ்வஸ்த்ஶ்ரீ[॥*] ஸ ஜநநீ ஸ விதா ஸ
2. ஊஹாநியிஜ கநயஜ ஶ௱ரஜ
3. ஸவா ஶெ[।*] ஹஜதி யொ வ
4. ாஓஸ்ர வஓஶயஃதஶிஓஞந
5. திக்ஷஊஹீவதெ:-

மாவட்டம்	: காஞ்சிபுரம்	ஆட்சி ஆண்டு	: 19
வட்டம்	: காஞ்சிபுரம்	வரலாற்று ஆண்டு	: கி.பி. 1235
ஊர்	: காஞ்சிபுரம்	இந்தியக் கல்வெட்டு ஆண்டு அறிக்கை	: 345/1919
மொழி	: தமிழ்	முன் பதிப்பு	: –
எழுத்து	: தமிழ்		
அரசு	: சோழன்	ஊர்க் கல்வெட்டு எண்	: 85

அரசன் : மூன்றாம் இராசராசன்

இடம் : அருளாளப் பெருமாள் கோயில் பாறை கிழக்குச் சுவர்.

குறிப்புரை : மதுராந்தகப் பொத்தப்பிச் சோழன் மனுமசித்தரசன் திருக்காளத்தி தேவன் எனும் கண்டகோபாலனின் வேலைக்காரன் பிட்டி தேவக்காமையன் என்பவன் அருளாளப்பெருமாளுக்கு திருநந்தா விளக்கு ஒன்று எரிக்க 32 பசுக்களும், 1 காளையும் தானமளித்துள்ளான்.

கல்வெட்டு :

1. ஸ்வஸ்திஸ்ரீ[||*] திரிஹுவனசக்கரவத்திகள் ஸ்ரீராஜராஜதேவற்கு யாண்டு யகூ விருஸ்சிக னாயற்று அபரபக்ஷத்து . . .
2. ராந்தகப்பொத்தப்பிச்சோழன் மனுமஸித்தர[ச]ன் திருக்காளத்திதேவநான கண்டகோபாலன் பேரடைகளில் பிட்[டி] தேவக்காமையன் பெருமாளுக்கு ை . . .
3. ஒன்றுக்கு நாள் ஒன்றுக்குச் செல்லும் அரியென்னவல்லநாழியால் நெய் உழக்குக்கும்(ந்) தெயிரமுது நா[ழி*]க்கும் விட்ட பாற்ப்பசுப் பத்தும் சினைப்பசுப்பத்தும் பொலிமுறைனாகு பன்னிரண்டு
4. ம் ரிஷபம் ஒன்றும் ஆக உரு முப்பத்து மூன்றும் இத்திருநந்தாவிளக்கு இட்ட இரண்டுனிலைத் திருக்குத்துவிளக்கு ஒன்றுங் கைக்கொண்டு இத்திருநந்தாவிளக்குச் சந்திராதித்தவ
5. ரை செலுத்தக்கடவோம் பெருமாள்கோயில் ஸ்தானத்தோம் இப்படிக்கு இவை கோயில்(க்) கணக்குச் சீயபுரமுடையன் அணிந்தான் அருளாளப் பிரியன் எழுத்து உ

தொடர் எண் :- 86

மாவட்டம்	: காஞ்சிபுரம்	ஆட்சி ஆண்டு	: 19
வட்டம்	: காஞ்சிபுரம்	வரலாற்று ஆண்டு	: கி.பி. 1235
ஊர்	: காஞ்சிபுரம்	இந்தியக் கல்வெட்டு ஆண்டு அறிக்கை	: 627/1919
மொழி	: தமிழ்	முன் பதிப்பு	: -
எழுத்து	: தமிழ்		
அரசு	: சோழர்	ஊர்க் கல்வெட்டு எண்	: 86
அரசன்	: மூன்றாம் இராசராசன்		

இடம் : அருளாளப்பெருமாள் கோயில் அபிஷேக மண்டப வடக்குச் சுவர்

குறிப்புரை : மதுராந்தகப் பொத்தப்பிச் சோழன் மனுமசித்தரசன் திருக்காளத்தி தேவன் எனும் கண்டகோபாலன் திருவத்தியூர் நின்று அருளின அருளாளப்பெருமாளுக்கு திருவிடையாட்டமாக புலியூர்க் கோட்டத்துக் களஞுனூர் ஐயன்குளத்தூர் ஆகிய இவ்விரு ஊர்களும் தானமளிக்கப்பட்டன. மேலும் இவ்வூர்களிலிருந்து அரசுக்கு செலுத்த வேண்டிய கடமைகளை இக்கோயிலின் பெருமாள் முன்பு பாடும் பெண்களுக்கு நிமந்தத்துக்கு முதலாக வைக்கப்பட்டுள்ளது.

கல்வெட்டு :

1. ஸ்வஸ்திஸ்ரீ [||*] மதுராந்தகப்பொத்தப்பிச்சோழன் மனுமசித்தரசன் திருக்க
2. ளத்திதேவனான கண்ட கோபாலனேந் ஜெயங்கொண்டசோழ மண்டலத்து எ
3. யிற்கோட்டத்துத் திருவத்தியூர் நின்று அருளின அருளாளப் பெருமாளுக்குக் கா
4. லியூர்க்கோட்டத்துக் க[ளஞுனூ]ரும் ஐய்யன்குளத்தூரும் நாற்ப்பாற்கெல்லை
5. யும் உட்பட உள்ளூர் தேவதானந் திருவிடையாட்டம் நீக்கி கமுகும் இலைக்கொ
6. டியும் கரும்பும் பட்டப்பாழும் நன்சைபுன்சையுள்ளிட்ட கடமைகளும் காசாய நெல்

7. லாயமுள்ளிட்ட அனைத்தாயங்களும் புறக்கலனையும் இராஜராஜதேவாக்குப் பத்

8. தொன்பதாவது மாசி மாஸ முதல் திருவிடையாட்டமாக இட்டோம் இவ்வூர்களி

9. ல் இப்படியால் வந்த கடமை பெருமாள் திருமுன்பு பாடும் பெண்டுகளுக்கு

10. நிமந்தத்து உடலாகக் குடுக்க சொன்னோம் மதுராந்தகப்பொத்தப்பிச்சோழன்

11. மனுமசித்தரசன் திருக்காளத்திதேவன் கண்டகோபாலனேன் உ

மாவட்டம்	: காஞ்சிபுரம்	ஆட்சி ஆண்டு	:	19
வட்டம்	: காஞ்சிபுரம்	வரலாற்று ஆண்டு	:	கி.பி.1235
ஊர்	: காஞ்சிபுரம்	இந்தியக் கல்வெட்டு ஆண்டு அறிக்கை	:	628/1919
மொழி	: தமிழ்	முன் பதிப்பு	:	-
எழுத்து	: தமிழ்			
அரசு	: சோழர்	ஊர்க் கல்வெட்டு எண்	:	87
அரசன்	: மூன்றாம் இராசராசன்			

இடம் : அருளாளப்பெருமாள் கோயில் அபிஷேக மண்டப வடக்குச் சுவர்

குறிப்புரை : அருளாளப் பெருமாளுக்கு திருமாலை எடுக்கிற தாதநம்பிமார்க்கு திருநந்தவனத்தை நிர்வகிக்க திருநந்தவனப்புறமாகக் காலியூர்க்கோட்டத்து காலியூர் ஊரிபிலுள்ள தேவதானம், திருவிடையாட்டம் ஏற்கனவே திருவேட்டை அழகியபெருமாள் என்பருக்கு திருநந்தவனப்புறமாகவிட்ட 3 வேலியும் நீக்கி மீதி உள்ள நிலத்தின் வரிவருவாய் அளிக்கப்பட்டுள்ளது. இத்தானத்தை மதுராந்தகப்பொத்தப்பிச்சோழன் மனுமசித்தரைசன் திருக்களத்தி தேவனான கண்டகோபாலன் வழங்கியுள்ளான்.

கல்வெட்டு :

1. ஸ்வஸ்திஸ்ரீ [॥*] மதுராந்தகப்பொத்தப்பிச்சோழன் மனுமசித்தரை[சன்]
2. திருக்காளத்திதேவனான கண்டகோபாலனேன் ஜயங்கொண்டசோழ
3. மண்டலத்து எயிற்கோட்டத்துக் காஞ்சிபுரத்துத் திருவத்தியூர் நின்றருளி
4. அருளின அருளாளப்பெருமாளுக்குத் திருமாலை எடுக்கிற தாதநம்பிமார்க்கு
5. திருநந்தவனப்புறமாகக் காலியூர்க்கோட்டத்துக் காலியூர் நாற்ப்பாற்கெல்லை
6. யும் உட்பட உள்ளூர் தேவதானந் திருவிடையாட்டமும் இ[வ்வூர்]கீழ்ப்பாற்கெல்
7. லையில் முன்பு திருநந்தவனப்புறமாய்ச் சென்று வந்த நிலம் [மூவேலியும் மு]
8. ன் பிலாண்டுகள் பற்றித் திருமாலை எடுத்துப் போநத் திருவேட்டையழகி

9. ய பெருமாள் தாதனே திருநந்தவனப்புறமாகப் பற்றித் திருமாலை எடுத்து

10. ப்போநவும் நீக்கி நின்ற நிலம் நன்சைபுன்சை உள்ளிட்ட கடமைகளும்

11. கமுகும் இலைக்கொடியும் கரும்பும் பட்டப்பாழும் காசாயம் நெல்லாயம்

12. உள்பட அனைத்தாயங்களும் புறக்கலனையும் உட்பட இராஜராஜதேவர்க்

13. குப் பத்தொன்பதாவது வைகாசி மாஸம் முதல்[ல்]த் தாதநம்பிமார்க்குத் திருநந்த

14. (த)வனப்புறமாகச் செல்வதாக இட்டோ[ம்*] மதுராந்தகப்பொத்தப்பிச்சோழன் ம

15. னுமசித்தரசன் திருக்காளத்திதேவன் கண்டகோபாலநேன் ஏ

மாவட்டம்	: காஞ்சிபுரம்	ஆட்சி ஆண்டு	:	20
வட்டம்	: காஞ்சிபுரம்	வரலாற்று ஆண்டு	:	கி.பி. 1235
ஊர்	: காஞ்சிபுரம்	இந்தியக் கல்வெட்டு ஆண்டு அறிக்கை	:	369/1919
மொழி	: தமிழ்	முன் பதிப்பு	:	–
எழுத்து	: தமிழ்			
அரசு	: சோழர்	ஊர்க் கல்வெட்டு எண்	:	88
அரசன்	: மூன்றாம் இராசராசன்			

இடம் : அருளாளப் பெருமாள் கோயில் பாறை கிழக்குச் சுவர்.

குறிப்புரை : பொய்சள மன்னன் பொய்சளன் ஸ்ரீவீரசோமேஸ்வர தேவரின் அமைச்சர்களில் ஒருவரான போலாழ்வி தெண்டநாயக்கன் என்பவன் திருவத்தியூர் நின்றருளின அருளாளப்பெருமாளின் இரவு வழிபாட்டிற்காக பால் அமுது அளிப்பதற்கு 11 பசுக்களைக் கொடையளித்துள்ளான்.

கல்வெட்டு :

1. ஸ்வஸ்திஸ்ரீ திரிபுவனச்சக்கரவத்திகள் சிரிராஜராஜதேவற்க்கு யாண்டு உய மீனநாயற்று மகரநாயற்று அபரபக்ஷத்து திரிதியையும் வெ
2. ள்ளிக்கிழமையும் பெற்ற சோதி னாள் ஜயங்கொண்ட சோழமண்டலத்து எயிற்கோட்டத்துக் காஞ்சிபுரத்துத் திருவத்தியூர் நின்றருளின
3. அருளாளப் பெருமாளுக்குப் பொய்சளன் ஸ்ரீவிரசோமேஸ்வரதேவர் ஸ(ன)வாதானிகளில் போலாழ்வி தெண்டநாயக்கன் பாற்
4. பசுப் பதினொன்றும் இப்பசுப் பதினொன்றும் கைக்கொண்டு பெருமாளுக்குத் திருயொத்தசாமத்திலே செல பால்அமுது
5. செலுத்தக்கடவோமாக சில[ா*]லேகை பண்ணிக்குடுத்தோம் பெருமாள் கோயிற்தானத்தோம்
6. இவை கோயிற்க்கணக்கு சீயபுரமுடையான் அணிந்த அருளாளப்பிரியனெழுத்து உ

மாவட்டம்	: காஞ்சிபுரம்	ஆட்சி ஆண்டு	: 20
வட்டம்	: காஞ்சிபுரம்	வரலாற்று ஆண்டு	: கி.பி. 1235
ஊர்	: காஞ்சிபுரம்	இந்தியக் கல்வெட்டு ஆண்டு அறிக்கை	: 445/1919
மொழி	: தமிழ்	முன் பதிப்பு	: –
எழுத்து	: தமிழ்		
அரசு	: சோழர்	ஊர்க் கல்வெட்டு எண்	: 89
அரசன்	: மூன்றாம் இராசராசன்		

இடம் : அருளாளப்பெருமாள் கோமில் பாறை மேற்குச் சுவர்.

குறிப்புரை : மூன்றாம் இராஜராஜனின் 20–ஆம் ஆட்சியாண்டில் கீழைக் கங்க மன்னன் அணியாங்க பீமதேவராகுதன் திருவத்தியூர் பெருமாளுக்கு நான்கு திருநந்தா விளக்கிற்காக 124 பசுமாடுகளையும் 4 காளைகளையும் கோமில் தானத்தாரிடம் அளித்துள்ளான்.

கல்வெட்டு :

1. ஶ்ரீராஜராஜ ஜெவற்க்கு யாண்டு உ௰ கலிங்கேஶ்வர நாயுள்ளி அணியாங்க ஸ்ரீஉஷெவராஹுதன் . . . மாஸத்து ௰உ ந்தியதி ஸவூமியும்(ந்) திங்கட்கிழ
2. மையும் பெற்ற அஶ்வதி னாள் பெருமாளுக்கு வைத்த திருனந்தாவிளக்கு நாலுக்கு அரியென்னவல்லானாழியால் நெய் நாழிக்கு வி
3. ட்டபலவஸ¬த்துப் பால்ப்பசு அறுபத்து நாலும் பொலிமுறை நாகும்(ஞ்) சினைப்பசுவும் உரு அறுபத்து நாலும் ஆக உரு ௱உ௰அ ஜ
4. ஷஹ னாலும் கைக்கொண்டு இத்திருநந்தாவிளக்கு நாலும்(ஞ்) சந்திராதித்தவரை செலுத்தக்கடவோம் பெருமாள்கோமிற்
5. ஷாநத்தோம் ஸ்ரீ மூலிஆட்கோபனெழுத்து கொழுந்தா
6. கிஷ்ணபிள்ளை எழுத்து சீராம எழுத்து
7. னயினா பிள்ளை எழுத்து[॥*]

மாவட்டம்	: காஞ்சிபுரம்	ஆட்சி ஆண்டு	:	21
வட்டம்	: காஞ்சிபுரம்	வரலாற்று ஆண்டு	:	கி.பி. 1236
ஊர்	: காஞ்சிபுரம்	இந்தியக் கல்வெட்டு ஆண்டு அறிக்கை	:	560/1919
மொழி	: தமிழ்	முன் பதிப்பு	:	–
எழுத்து	: தமிழ்			
அரசு	: சோழர்	ஊர்க் கல்வெட்டு எண்	:	90

அரசன் : மூன்றாம் இராசராசன்

இடம் : அருளாளப் பெருமாள் கோயில் இரண்டாம் திருச்சுற்று மேற்குச் சுவர்

குறிப்புரை : அருளாளப்பெருமாளுக்கு மூன்று திருநந்தாவிளக்கு வைக்க பெரிய பெருமாள் எனும் பெருமாள்தாசன் என்பவன் இக்கோயில் தானத்தார் வசம் 99 மாடுகள் ஒப்படைத்துள்ளான்.

கல்வெட்டு :

1. ஸ்வஸ்திஸ்ரீ [||*] திரிபுவனச்சக்கரவத்திகள் ஸ்ரீராஜராஜதேவற்க்கு யாண்டு உயக ஆவது கும்ப நாயற்று அபரபக்ஷத்து தூதசியும் வியாழக்கிழமையும் பெற்ற பூராடத்து நாள் ஜயங்கொண்டசோழ மண்டலத்து எயில்க்கோட்டத்துக் காஞ்சிபுரத்துத் திருவத்தி

2. யூர் னின்றருளின அருளாளப்பெருமாளுக்கு இக்கோயில்(த்) திருநந்தவனக்குடிமக்களுக்கு நாயகம் பெரிய பெருமாளான பெருமாள் தாஸநேன் வைத்த திருநந்தா விளக்கு இரண்டுக்கு விட்ட பலவற்க்கத்துப் பாற்ப்பசு இருபதும் சினைப்பசு இருபதும்

3. பொலிமுறைநாகு இருபத்துனாலும் ரிஷபம் இரண்டும் ஆக உரு அறுபத்தாறும் கைக்கொண்டு நாள் ஒன்றுக்கு அளக்கும் அரியென்னவல்லாநாழியால் நெய் உரியும் தையிரமுது இருநாழியும் அளந்து இத்திருநந்தாவிளக்கு இரண்டும் சந்திராதித்தவரை

4. செலுத்தக்கடவதாக சிலாலேகை பண்ணிக்குடுத்தோம் பெருமாள் கோயில் ஸ்ரீநத்தோம் னாளது இப்பெரிய பெருமாளான பெருமாள் ஊரவஸநேன் வைத்த திருநந்தாவிளக்கு ஒன்றுக்கு விட்ட பலவற்கத்துப்பால்ப் பசுப் பத்தும் சினை

5. ப்பசுப் பத்தும் பொலிமுறைனாகு பன்னிரண்டும் ஊஷஹம் ஒன்றும் ஆக உரு முப்பத்துமூன்றும் ஆகத் திருநந்தாவிளக்கு மூன்றுக்கும் னாள் ஒன்றுக்கு அளக்கும் அரியென்னவல்லானாழியால் . . . [உ]ழக்கும் தையிரமுது முன்னாழியும் அளந்து இத்திருநந்த[ா*]விளக்கு மூன்றும்

6. (ஞ்)சந்திராதித்தவரை செலுத்தக் கடவதாக சிலாலேகை பண்ணிக்குடுத்தோம் பெருமாள் கோயில் ஸ்ரீனத்தோம் இதில்ப் பழவாக்கன் பழமடைக்கோன் அமுதன் பெருமகன் கைக்கொண்ட விளக்குக் காலும் உக்கல்க் கலியக்கோன் விளக்குக் காலும் பெருங்காட்[டு]க் கோன்

7. செல்வன் விளக்கு அரைக்காலும் பொமனூர்ச்சமையமந்திரி விளக்கு அரைக்காலும் வில்லிக்கோன் அல்லாண்டை விளக்கு அரைக்காலும் மொங்கன் பெருமாள் விளக்கு மாகாணியும் கருநாகரக்கோன் ஆழ்வான் விளக்கு மாகாணியும் பல்லவன்கோன் அருளாளப் பெருமாள்

8. விளக்குக் காலும் மணவாளக்கோன் பெற்றான் விளக்கு அரைக்காலும் தேவக்கோன் குன்றன் விளக்கு அரைக்காலும் சாலபாக்கத்துச் செல்வக்கோன் விளக்கு அரைக்காலும் புலியக்கோன் திருவிருந்தான் விளக்கு அரைக்காலும் ஆள்க்கொண்டக்கோன் புலியன் விளக்கு

9. அரைக்காலும் பொன்னக்கோன் அறமன் விளக்கு அரைக்காலும் மணியக்கோன் விளக்கு அரை[க்காலும்] க . . பான் கூத்தன் விளக்கு அரைக்காலும் தாமோதரக் கோன் பெருமாள் விளக்குக் காலும் கூறுசெய்வான் விளக்கு அரைக்காலும் பெண்ணையில் நாட்டுக் கோன் விள

10. க்கு அரைக்காலும் திரு[வ*]ரங்கக்கோன் விளக்கு அரைக்காலும் தேவக்கோன்மகன் கச்சிஏகம்பக்கோன் விளக்கு அரைக்காலும் ஆக விளக்கு மூன்றுக்கும் இக்கோயில் கணக்குச் சீயபுரமுடையான் அணிந்தான் அருளாளப்பிரியன் எழுத்து ௨.

மாவட்டம்	: காஞ்சிபுரம்	ஆட்சி ஆண்டு	: 20
வட்டம்	: காஞ்சிபுரம்	வரலாற்று ஆண்டு	: கி.பி. 1238
ஊர்	: காஞ்சிபுரம்	இந்தியக் கல்வெட்டு ஆண்டு அறிக்கை	: 437/1919
மொழி	: தமிழ்	முன் பதிப்பு	: –
எழுத்து	: தமிழ்		
அரசு	: சோழர்	ஊர்க் கல்வெட்டு எண்	: 91
அரசன்	: மூன்றாம் இராசராசன்		
இடம்	: அருளாளப்பெருமாள் கோயில் பாறை மேற்குச் சுவர்		

குறிப்புரை : பட்டைய நாட்டு நெல்லூரில் குடியிருக்கும் சாலிய குடிமக்களில் உருத்திர செட்டி மகன் அருளாளப்பெருமாளுக்கு அரை திருநந்தாவிளக்கு வைக்க 12 எருமைகளைத் தானமாக அளித்துள்ளான்.

கல்வெட்டு :

1. ஸ்வஸ்திஸ்ரீ [||*] திரிபுவனச்சக்கரவத்திகள் ஸ்ரீஇராஜராஜதேவற்க்கு யாண்டு உய மீன நாய
2. யற்று அபரபக்ஷத்து ஸுகாஉரியும் புதன்கிழமையும் பெற்ற திருவோணத்து நாள் ஜயங்கொண்
3. டசோழமண்டலத்து எயிற்கோட்டத்துக் காஞ்சிபுரத்துத் திருவத்தியூர் நின்றருளின அருளாளப்பெருமா
4. ளுக்குப் பட்டைய நாட்டு நெல்லூரில் இருக்குஞ் சாலியக்குடிமக்களில் உருத்திரசெட்டி மகன் . .
5. [முரர்] செட்டி வைத்த திருநந்தாவிளக்கு அரைக்கு விட்ட சினைஎருமையும் பால்எருமையும் கிடாரியு[ஞ்]
6. உட்பட உருப் பன்னிரண்டும் கைக்கொண்டு நாள் ஒன்றுக்கு அளக்கும் அருமொழிநங்கைநாழி

7. யால் நெய் ஆழாக்கும் தயிர் அமுது உரியும் திருநாட்டேவைகளுக்குஞ் செலுத்தக் கடவதாகவும் இவ்வி

8. ளக்கு அரையில் சித்திரமேழிக்கோன் ஆட்சிகொண்டான் விளக்கு பழமிடைக்கோன் அமுதன்பெ[ரு*]

9. மாள்விளக்கு அரைக்காலும் நெடியபெருமாளான பேராயிரக்கோன் அரைக்காலும் சந்திராதித்தவ

10. ரை செலுத்தக்கடவோம் பெருமாள்கோயில் ஸ்தானத்தோம்[॥*]

மாவட்டம்	:	காஞ்சிபுரம்	ஆட்சி ஆண்டு	:	21
வட்டம்	:	காஞ்சிபுரம்	வரலாற்று ஆண்டு	:	கி.பி. 1236
ஊர்	:	காஞ்சிபுரம்	இந்தியக் கல்வெட்டு ஆண்டு அறிக்கை	:	621/1919
மொழி	:	தமிழ்	முன் பதிப்பு	:	–
எழுத்து	:	தமிழ்			
அரசு	:	சோழர்	ஊர்க் கல்வெட்டு எண்	:	92
அரசன்	:	மூன்றாம் இராசராசன்			
இடம்	:	அருளாளப் பெருமாள் கோயில் அபிஷேக மண்டப மேற்குச் சுவர்			

குறிப்புரை : மூன்றாம் இராசராசனின் 21 ஆம் ஆட்சியாண்டில் மதுராந்தகப் பொத்தப்பிச் சோழன் மனுமசித்தரசன் திருக்காளத்தி தேவன் எனும் கண்டகோபாலன் பாண்டிமலத்து திருமாலிருஞ்சோலை அழகற்கு தனது பெயரால் சன்தி (கட்டளை) ஒன்று ஏற்படுத்தி ஆராதனை, அமுது செய்தல், சாத்துபடிகளுக்காக ஜெயங்கொண்ட சோழமண்டலத்து வடபையிற் கோட்டத்து கூக்குளம் கிராமத்தினை திருவிடையாட்டமாக அக்கோயிலுக்கு தானமளித்துள்ளான்.

கல்வெட்டு :

1. ஸ்வஸ்திஸ்ரீ[॥*] திரிபுவனச்சக்கரவத்திகள் ஸ்ரீராஜராஜதேவற்க்கு யாண்டு ௨௰க வது ஸி[ம்*]ஹ நா
2. யற்று ஊ௵வ ூபக்ஷத்து ௨௱மியும் புதன்கிழமையும் பெற்ற மூலத்து நாள் மதுராந்தகப்பொத்த
3. ப்பிச்சோழன் மனுமசித்தரசன் திருக்காளத்திதேவனான கண்டகோபாலனேன் பாண்டிய மண்டல
4. த்து திருமாலிருஞ்சோலை அழகற்கு நம்[பேர]ால் ஒரு சந்தி செல்[ல] திருவாராதனம் அமுதுபடி
5. சாத்துபடி வேண்டுவனவைற்றுக்கு ஜெயங்கொண்டசோழ மண்டலத்து வடபையூற் கோட்டத்து

6. கூக்குளம் இறையிலி தேவதானம் நீக்கி அனைத்தாயங்களுமுட்பட திருவிடையாட்டமாக இட்டோம்

7. இவ்வூற் நாற்பாற்கெல்லையும் திருவாழி[கல்]லு நாட்டி இத்திருவாராதனமும் இவ்வூரும் சந்த்ராதி

8. த்யவற் செல்வதாகக் கல்லிலும் செம்பிலும் வெட்டிக் கொழுவதாகச் சொன்னோம் இப்படி

9. செய்வதே ஊவ* கண்டகோபாலன் எழுத்து உ

* இவை

மாவட்டம்	:	காஞ்சிபுரம்	ஆட்சி ஆண்டு	:	21
வட்டம்	:	காஞ்சிபுரம்	வரலாற்று ஆண்டு	:	கி.பி.1236
ஊர்	:	காஞ்சிபுரம்	இந்தியக் கல்வெட்டு ஆண்டு அறிக்கை	:	622/1919
மொழி	:	தமிழ்	முன் பதிப்பு	:	-
எழுத்து	:	தமிழ்			
அரசு	:	சோழர்	ஊர்க் கல்வெட்டு எண்	:	93
அரசன்	:	மூன்றாம் இராசராசன்			

இடம் : அருளாளப்பெருமாள் கோயில் அபிஷேக மண்டப மேற்குச் சுவர்

குறிப்புரை : அருளாளப் பெருமாளின் புகழ்பாடி திருமாலின் புகழ் பரப்பும் கூட்டத்தார்க்கு ஊற்றுக்காட்டுக் கோட்டத்து வள்ளுவபாக்கம் கிராமம் மதுராந்தகப் பொத்தப்பிச் சோழன் மனுமசித்தரசன் திருக்காளத்தி தேவன் எனும் கண்டகோபாலனால் கொடையளிக்கப்பட்டுள்ளது.

கல்வெட்டு :

1. ஸ்வஸ்திஸ்ரீ [||*] திரிபுவனச்சக்கரவத்திகள் ஸ்ரீராஜராஜதேவற்
2. கு யாண்டு உ௧ வது ஸி[ം*]ஹ நாயற்று ௨௰வ௩பசஷத்து வ
3. த்து௯௨ஶியும் நாயற்றுகிழமையும் பெற்ற அவிட்டத்து
4. னாள் ஜயங்கொண்டசோழ மண்டலத்து எயில்க்கோட்ட
5. த்துக் காஞ்சிபுரத்துத் திருவத்தியூர் நின்றருளிய அருளாளப்பெருமாளுக்கு. ..
6. சிந்து விண்ணப்பஞ்செய்யும் திருவாழிபரப்பினான் கூட்டத்துக்கு நிலச்சிவித
7. மாக இம்மண்டலத்து ஊற்றுகாட்டுக் கோட்டத்து வள்ளுவப்பாக்கம் உள்ளூர்த் தே
8. வதானம் திருவிடையாட்டம் பள்ளிச்சந்தம் உள்ளிட்ட இறைஇலிகள் நீக்கி நாற்

9. பாற்கெல்லைக்கும் உட்பட்ட [ந]ன்சைபுன்சைக் கடமையும் இவர்களுக்கு விட்

10. டோம் மதுராந்தகப்பொத்தப்பிச்சோழன் மனுமசித்தரைசன் திருக்காளத்

11. திதேவன் கண்டகோபாலநே[ன்] உ

மாவட்டம் : காஞ்சிபுரம்
ஆட்சி ஆண்டு : 21
வட்டம் : காஞ்சிபுரம்
வரலாற்று ஆண்டு : கி.பி. 1236
ஊர் : காஞ்சிபுரம்
இந்தியக் கல்வெட்டு ஆண்டு அறிக்கை : 596/1919
மொழி : தமிழ்
முன் பதிப்பு :
எழுத்து : தமிழ்
அரசு : சோழர்
ஊர்க் கல்வெட்டு எண் : 94
அரசன் : மூன்றாம் இராசராசன்
இடம் : அருளாளப்பெருமாள் கோமில் அபிஷேக மண்டப மேற்குச் சுவர்
குறிப்புரை : மலைமண்டலத்து வள்ளுவ நாட்டு முரணோத்தமங்கலத்தைச் சார்ந்த சாத்தன் ஈராயிரசெட்டி அருளாளப்பெருமாளுக்கு திருநுந்தா விளக்கு ஒன்றுக்காக முப்பத்து மூன்று மாடுகள் தானமளித்துள்ளான்.

கல்வெட்டு :

1. ஸ்வஸ்திஸ்ரீ [||*] திரிபுவனச்சக்கரவத்திகள் சிரிராஜராஜதேவற்க்கு யாண்டு உ௰க மகர நா
2. யற்று ஊ௵வ பூபசக்ஷத்து வ௲யிமையும்(ஞ்) செவ்வாய்க்கிழமையும் பெற்ற திருவே[ா]ணத்து நாள் ஜ
3. யங்கொண்டசோழ மண்டலத்து எயிற்க்கோட்டத்துக் காஞ்சிபுரத்துத் திருவத்தியூர் னின்றருளின
4. அருளாளப்பெருமாளுக்கு மலைமண்டலத்து வள்ளுவநாட்டு முரணோத்தமங்கலத்துச் சா
5. த்தன் இராயிரசெட்டி வைத்த திரு[நு]ந்தாவிளக்கு ஒன்றுக்குவிட்ட பாற்பசுப் பத்தும் பொ
6. லிமுறை னாகு பத்து கிடாரி நாகு பன்னிரண்டும் ரிஷபம் ஒன்றும்மாக உரு முப்பத்துமூன்றும்(ங்)

7. கைக்கொண்ட திருநந்தாவிளக்கு இடையன் சேவலைமட்டு இராமக்கோன் விளக்கு

8. க் காலும் உண்ணக்கோன் விளக்குக் காலும் [வெ]ண்ணைக்கோன் விளக்குக் காலும் நாடுசெய்வான்

9. விளக்குக் காலும் ஆகத் திருநந்தாவிளக்கு ஒன்றுக்கு னாள் ஒன்றுக்கு அளக்கு அரியென்னவல்லானாழி

10. யால் நெய் உழக்கும் தையிரமுது நாழியும்(ங்) கோயிற்த் தேவைகளுக்குஞ் செலுத்தக் கடவர்களா

11. கவும் இத்திருநந்தாவிளக்கு . . . . . இட்ட இரண்டுனிலைத்தராத் திருகுத்துவிளக்கு ஒன்றும்

12. (ங்)கைக்கொண்டு இத்திருநந்தாவிளக்கு சந்திராதித்தவரை செலுந்தக் கடவதாக ஶிலா

13. லேகை பண்ணிக் குடுத்தோம் பெருமாள் கோயில் ஸ்தானத்தோம் இப்படிக்கு இவை

14. கோயிற் கணக்கு சீயபுரமுடையான் அணிந்தான் அருளாள[ப்]பிரியன் எழுத்து உ

தொடர் எண் :- 95

மாவட்டம்	:	காஞ்சிபுரம்	ஆட்சி ஆண்டு	:	21
வட்டம்	:	காஞ்சிபுரம்	வரலாற்று ஆண்டு	:	கி.பி. 1236
ஊர்	:	காஞ்சிபுரம்	இந்தியக் கல்வெட்டு ஆண்டு அறிக்கை	:	400/1919
மொழி	:	தமிழ்	முன் பதிப்பு	:	–
எழுத்து	:	தமிழ்			
அரசு	:	சோழர்	ஊர்க் கல்வெட்டு எண்	:	95
அரசன்	:	மூன்றாம் இராசராசன்			

இடம் : அருளாளப்பெருமாள் கோயில் பாறை தெற்குச் சுவர்.

குறிப்புரை : அருளாளப்பெருமாள் கோயிலில் பணிபுரியும் மிறதுகளில் அழகப்பெருமாள் தாதன் இரண்டு திருநந்தாவிளக்கிற்காக அறுபத்துஆறு மாடுகள் தானமளித்துள்ளான்.

கல்வெட்டு :

1. ஸ்வஸ்திஸ்ரீ[॥*] திரிபுவனச்சசக்கரவத்திகள் ஸ்ரீஇராஜராஜதேவற்கு யாண்டு உ௧க வது மிதுனநாயற்று வ௨வ௳வத்துப் பஞ்சமியும் புதன் கிழ[மையும்*]
2. பெற்ற மூலத்து நாள் ஜயங்கொண்ட சோழமண்டலத்து எயிற்கோட்டத்துக் காஞ்சிபுரத்துத் திருவத்தியூர் நின்றருளின அருளாளப்பெருமாளுக்
3. கு இக்கோயிற் தாதநம்பிமாரில் குமரச்சனான மிறதுகனிலழகப் பெருமாள்தாதன் வைத்த திருநந்தாவிளக்கு இரண்டு விட்ட பாற்பசு இருபதும் பொ
4. லிமுறை நாகு இருபதும் கிடாரி இருபத்துநாலும் ஊஷஹ இரண்டு இது ஆக உரு அறுபத்து ஆறும் கைக்கொண்டு இத்திருந்தாவிளக்கு(இரண்டு)
5. இரண்டுக்கும் நாள் ஒன்றுக்கு அளக்கும் அரியென்னவல்லால நாழியால் நெய் உரியும் தயிர் அமுது இருநாழியும் அளக்கும் இடத்து நா

6. ராயணக்கோன் அரசன் கைக்கொண்டு திருநந்தாவிளக்கொன்று நேதியக்கோன் வரந்தருவான் கைக்கொண்ட திருநந்தாவிளக்கொன்று

7. க்கும் இப்படியால் வந்த நெய் உரியும் தயிர் அமுது இருநாழியும் அளக்கக்கடவார்களாகவும் இப்படி சந்திராதித்த வரை செலுத்தக் கடவோ

8. ம் பெருமாள் கோமில் ஸ்தானத்தோம் இவை கோயிற் கணக்கு சீயபுரமுடையான் அ[ணி]ஞ்சான் அருளாளப்[பி]ரியன் எழுத்து

மாவட்டம் : காஞ்சிபுரம்

வட்டம் : காஞ்சிபுரம்

ஊர் : காஞ்சிபுரம்

மொழி : தமிழ்

எழுத்து : தமிழ்

அரசு : சோழர்

அரசன் : மூன்றாம் இராசராசன்

ஆட்சி ஆண்டு : 20

வரலாற்று ஆண்டு : கி.பி. 1235

இந்தியக் கல்வெட்டு ஆண்டு அறிக்கை : 616/1919

முன் பதிப்பு :

ஊர்க் கல்வெட்டு எண் : 96

இடம் : அருளாளப்பெருமாள் கோயில் அபிஷேக மண்டபத் தெற்குச் சுவர்

குறிப்புரை : மாதவ தண்டநாயக்கர் ஸ்ரீபண்டாரத்தில் ஆறு பொன் கொடுத்து நானூறு குழி நிலைத்தினை வாங்கி திருநந்தவனம் ஒன்று ஏற்படுத்தி அருளாளப் பெருமாளுக்கு பூக்களும், மாலையும் வழங்கிட ஏற்பாடு செய்துள்ளான்.

கல்வெட்டு :

1. ஸ்வஸ்திஸ்ரீ [||*] உ௰ வது ஸி[௦*]ஹ நாயற்று ப௵வ௴பக்ஷத்து ௰௱யும் திங்கள்க்கிழமையும் பெற்ற மூல
2. த்து நாள் அகத்திபட்டில் பூசிபாத்தான் காலுக்கு வடக்குத் தெற்கு னோக்கிப் போகிற பெருவழிக்குக் கி
3. ழக்குப் பெருமாள்தாஸர் ஆட்டைப்பற்றுக்குத் தெற்கு அங்காரை அருளாள பெருமாள் திருநந்தவனத்து
4. க்கு மேற்கு நடுவுபட்ட திருநந்தவனத்தில் மேற்கடைய கொப்பை உணூநாயக்கர் திருநந்தவனம் நீக்கிக் கி
5. ழக்கடைய நானூறுகுழி பெருமாளுக்கு திருநந்தவனமாக இம்மாதய உணூநாயக்கன் பண்டிச்சானம் ஆறுபொன்னு
6. க்கு ஸ்ரீசேனாவதி[ப்] பெருவிலையாகக் கொண்டு இப்பொன் ஆறும் ஸ்ரீபண்டாரத்து ஒடுக்குக் கொண்டு இத்திருநந்தவன

7. ம் சந்திராதித்தவரை செலுத்தக்கடவதாகவும் இத்திருநந்தவனம் சன்னாசிகளில் வரதராசஜீயரே கைக்

8. கொண்டு ஆண்டு ஒன்றுக்கு எட்டுப்பொன் ஜிவிதமாகக் கைக்கொண்டு நாள் ஒன்றுக்குப் பதக்குத் திருத்து

9. மாயும் இரண்டு திருமாலையும் எடுக்கக்கடவராகவும் சிலாலேகை பண்ணிக் குடுத்தோம் பெருமா[ள்*] கோ

10. யில்த் தானத்தோம் வ

மாவட்டம் : காஞ்சிபுரம்

வட்டம் : காஞ்சிபுரம்

ஊர் : காஞ்சிபுரம்

மொழி : தமிழ்

எழுத்து : தமிழ்

அரசு : சோழர்

அரசன் : மூன்றாம் இராசராசன்

ஆட்சி ஆண்டு : 20

வரலாற்று ஆண்டு : கி.பி.1235

இந்தியக் கல்வெட்டு ஆண்டு அறிக்கை : 617/1919

முன் பதிப்பு : –

ஊர்க் கல்வெட்டு எண் : 97

இடம் : அருளாளப்பெருமாள் கோயில் அபிஷேக மண்டபத் தெற்குச் சுவர்

குறிப்புரை : மகாப்பிரதானி என்றழைக்கப்படும் சேனத் தலைவன் தண்டினகோப மாதய தண்டநாயக்கன் என்பவன் பெருமாளுக்கு திருநந்தாவிளக்கு ஒன்றுக்காக 32 பசுக்களும், 1 காளையும் தானமளித்துள்ளார்.

கல்வெட்டு :

1. ஸ்வஸ்திஸ்ரீ [।।*] தி௫ஷுவனச்சக்கரவத்திகள் ஸ்ரீஇராஜராஜதேவற்க்கு யாண்டு உ௰ஆவது ஸி[ஂ*]ஹ நாயற்று வ௱வ௲
2. பக்ஷத்து ௧௱௰யும் திங்கள் கிழ[ை*]மயும் பெற்ற மூலத்து நாள் ஸ்ரீ௨௩ ௨ஹாவ௲௨ாநி ௧ண்ஷிநமொப
3. ௨ா௧ய ௧ண்ஷ நாயக்கன் பெருமாளுக்கு வைத்த திருநந்தாவிளக்கு ஒன்றுக்கு நாள் ஒன்றுக்கு அளக்கும்
4. அரியென்னவல்லானாழியால் நெய் உழக்கும் தயிரமுது நாழிக்கும் விட்ட பாற்பசு பத்தும் சினை
5. ப்பசுப் பத்தும் பொலிமுறை னாகு பன்னிரண்டும் ஜஷஹம் ஒன்றும் ஆக உ௫ ௩௰௩ கைக்கொண்டு
6. இத்திருநந்தாவிளக்குக்குச் சந்திராதித்தவரை செலுத்தகடவோம் பெருமாள் கோயில் தாந
7. (ன)த்தோம் உ இவை கோயிற் கணக்கு சீயபுரமுடையான் அணிந்தாந் அருளாள[ப்]பிரியன் எழுத்து [।।*]

மாவட்டம்	:	காஞ்சிபுரம்	ஆட்சி ஆண்டு	:	21
வட்டம்	:	காஞ்சிபுரம்	வரலாற்று ஆண்டு	:	கி.பி. 1238
ஊர்	:	காஞ்சிபுரம்	இந்தியக் கல்வெட்டு ஆண்டு அறிக்கை	:	358/1919
மொழி	:	தமிழ்	முன் பதிப்பு	:	–
எழுத்து	:	தமிழ்			
அரசு	:	சோழர்	ஊர்க் கல்வெட்டு எண்	:	98
அரசன்	:	மூன்றாம் இராசராசன்			

இடம் : அருளாளப்பெருமாள் கோயில் பாறை கிழக்குச் சுவர்.

குறிப்புரை : கண்டகோபாலனின் அரண்மனை அதிகாரிகளில் ஒருவனான நுளம்பியாற்றுழான் நாராயணநம்பி தாமோதரன் என்பவன் அருளாளப்பெருமாளுக்கு இரண்டு திருநந்தா விளக்கு எரிக்க 66 மாடுகள் தானமளித்துள்ளான். நுளப்பியாறு என்பது சென்னையின் ஒரு பகுதியில் உள்ள முகப்பேறு ஆகும்.

கல்வெட்டு :

1. ஸ்வஸ்திஸ்ரீ [॥*] திரிபுவனச்சக்கரவத்திகள் சீராசராசதேவர்க்கு யாண்டு உ௰க ஆவது ஜயங்கொண்ட சோழமண்டலத்து எயிற்கோட்டத்து காஞ்சிபுரத்து திருவத்திஊர் நின்றருளிய

2. அருளாளப்பெருமாளுக்கு துலா நாயற்று பூவ்வ³வக்ஷத்து சதுஃர்ஹியும் நாயற்றுக் கிழமையும் பெற்ற ரேவதினாள் நாயனார் கண்டகோபாலதேவர் கேழ்விமுதல்களில் நுளம்

3. பியாற்றுழான் னாராயணநம்பி தாமோதரன் பெருமாளுக்கு வைத்த திருநுந்தாவிளக்கு இரண்டு இதில் சூறைக்கோன் இளையபெரும[ா]ள் விள[க்*]கு ஆறுமா சேவான்மேட்டு சேவைக்கோன் விள

4. க்கு கால் சிரியக்கோன் கைக்கொண்ட விளக்கு அரைக்கால் வடவாஇள் கோன் கைக்கொண்ட விளக்கு அரைக்கால் வடுகக்கோன் விளக்கு அரைக்கால் கோயில்நங்கைக்கோன் விளக்கு

5. அரைக்கால் யாதரி கைக்கொண்ட விளக்கு அரைக்கால் கன்னிக்கோன் கைக்கொண்ட விளக்கு அரை இராமக்கொன் கைக்கொண்ட விளக்கு ஆறுமா அரை ஆக விளக்கு இரண்டுக்கு விட்ட பாற்ப்பசு

6. இருபதும் சினைப்பசு இருபதும் பொலிமுறை நாகு இருபத்துநாலும் ஐஷஹ இரண்டும் ஆக உரு அறுபத்துஆறுங் கைக்கொண்டு அரிய்யென்னவல்லனாழியால் நெய் உரியும் தயிரமுது

7. நாழியும் கோயிற்த்தேவைய்களும் செய்யக்கடவதாகவுங் கைக்கொண்டு இத்திருந[ந்*]தா விளக்கு சந்திராதித்தவரை செலுத்தக்கடவோம் பெருமாள் கோயிற்தாநத்தோம் ௨

மாவட்டம் : காஞ்சிபுரம்

வட்டம் : காஞ்சிபுரம்

ஊர் : காஞ்சிபுரம்

மொழி : தமிழ்

எழுத்து : தமிழ்

அரசு : சோழர்

ஆட்சி ஆண்டு : 21

வரலாற்று ஆண்டு : கி.பி. 1236

இந்தியக் கல்வெட்டு ஆண்டு அறிக்கை : 605/1919

முன் பதிப்பு :

ஊர்க் கல்வெட்டு எண் : 99

அரசன் : மூன்றாம் இராசராசன்

இடம் : அருளாளப்பெருமாள் கோயில் அபிஷேக மண்டபத் தெற்குச் சுவர்

குறிப்புரை : இக்கோயில் அம்மனுக்கு (அருளாளப்பெருமாள் பிராட்டியார்) திருநந்தா விளக்கு ஒன்றுக்காக 33 மாடுகள் நடுவில் மண்டலத்து திருமுனைப்பாடி நாட்டு தேறையூர் உடையார் சிவன் பெருதேவி மகள் தொண்டகநாச்சி என்பவள் அளித்துள்ளான்.

கல்வெட்டு :

1. ஸ்வஸ்திஸ்ரீ [॥*] திரிபுவனச்சக்கரவத்திகள் ஸ்ரீராஜராஜஷேவற்க்கு யாண்டு உ௰க நாள் ஜயங்கொ
2. ண்டசோழ மண்டலத்து எயிற்க்கோட்டத்துக் காஞ்சிபுரத்துத் திருவத்தியூர் நின்ற அருளின
3. அருளாளப்பெருமாள் பெரியபிராட்டியாற்க்குக் கும்ப நாயற்று பூவ-வபக்ஷத்துச் சதுஉஉ-ஶியும்
4. (ஞ்) செவ்வாய்க்கிழமையும் பெற்ற மகத்து னாள் நடுவில் மண்டலத்துத் திருமுனை[ப்]பாடி நாட்டில்
5. தேறையுடையாற் சிவன்பெருந்தெவிய் மகள் தொண்டகனாச்சி வைத்த திருநந்தாவிளக்கு ஒ

6. ன்றுக்குவிட்ட பாற்பசுப் பத்தும் சினைப்பசுப் பத்தும் நாகு பன்னிரண்டும் ஊஷஹ ஒ

7. ன்றும் ஆக உரு முப்பத்துமூன்றும் [இ]வ்வுரு முப்பத்துமூன்றுங் கைக்கொண்டு

8. நாள் ஒன்றுக்கு அரிஎன்னவல்லானாழியால் அளக்கும் நெய் உழக்கும் தயிர் அ

9. முது நாழிக்கும் சந்திராதித்தவரை செலுத்தக்கடவோம் பெருமாள் கோயிற்

10. த்தானத்தோம் இப்படிக்கு இவை கோயிற்க் கணக்கு சீயபுரமுடையான் அருளாள பிரி

மாவட்டம்	: காஞ்சிபுரம்	ஆட்சி ஆண்டு	:	21
வட்டம்	: காஞ்சிபுரம்	வரலாற்று ஆண்டு	:	கி.பி. 1238
ஊர்	: காஞ்சிபுரம்	இந்தியக் கல்வெட்டு ஆண்டு அறிக்கை	:	387/1919
மொழி	: தமிழ்	முன் பதிப்பு	:	–
எழுத்து	: தமிழ்			
அரசு	: சோழர்	ஊர்க் கல்வெட்டு எண்	:	100

அரசன் : மூன்றாம் இராசராசன்

இடம் : அருளாளப்பெருமாள் கோயில் பாறைத் தெற்குச் சுவர்.

குறிப்புரை : ஊற்றுக்காட்டுக் கோட்டத்துப் படைப்பற்று தேவப்பெருமாள் நல்லூரில், அருளாளப்பெருமாள் கோயிலுக்குரிய திருவிடையாட்ட நிலத்தில், சர்வமானியமாக இருந்த திருநந்தவன நிலத்தில் (127 மாடை மதிப்புள்ள நிலத்தில்) 37 மாடை மதிப்புக்குரிய பகுதியை மட்டும் மானியமாக வைத்துக் கொண்டு, மற்ற பகுதிக்குரிய வரியை அரசுக்குச் செலுத்துமாறு ஆணையிட்டுள்ளான்.

கல்வெட்டு :

1. ஸ்வஸ்திஸ்ரீ [॥*] மதுராந்தகப் பொத்தப்பிச்சோழன் ஓலை பெருமாள் திருவிடைஆட்டம் ஊற்று
2. க்காட்டுகோட்டத்து படை[ப்பற்] ஆன தேவப்பெருமாள்நல்லூர் ஊரவர் கண்டு விடை தங்களூர் இரு
3. பதாவதுக்கு எதிராமாண்டு முதல் அருளாளநாதன் திருநந்தவனம் செய்கிற நிலத்துக்கு ஸவ்
4. மாநியம் ஆக விட்ட மாடை மு[ப்*]பத்து ஏழும் நீக்கி மாடை தொண்ணூற்றுக்கும் வரும் வரிகள் இறுப்பதாக
5. ச்சொன்னோம் இப்படி செய்வதே இராஜஸ்ரீமொவாஷஸ் :வ

மாவட்டம்	:	காஞ்சிபுரம்	ஆட்சி ஆண்டு	:	21
வட்டம்	:	காஞ்சிபுரம்	வரலாற்று ஆண்டு	:	கி.பி. 1237
ஊர்	:	காஞ்சிபுரம்	இந்தியக் கல்வெட்டு ஆண்டு அறிக்கை	:	419/1919
மொழி	:	தமிழ்	முன் பதிப்பு	:	–
எழுத்து	:	தமிழ்			
அரசு	:	சோழர்	ஊர்க் கல்வெட்டு எண்	:	101
அரசன்	:	மூன்றாம் இராசராசன்			

இடம் : அருளாளப்பெருமாள் கோயில் பாறை தெற்குச் சுவர்.

குறிப்புரை : மதுராந்தகப் பொத்தப்பிச் சோழன் மூன்றாம் இராசராசனின் 21–ஆம் ஆட்சியாண்டில் அருளாளநாதனுக்கு ஐப்பசி திருநாள், மட்டும் இராசகண்டகோபாலன் சந்திவழிபாட்டிற்காக ஊற்றுக்காட்டுக் கோட்டத்து நீர்வேளூர் நாட்டு தூகன்கூடல் ஊரினை இறைஇழித்து தானமளித்துள்ளான்.

கல்வெட்டு :

1. ஸ்வஸ்திஸ்ரீ [।।*] மதுராந்தகப்பொத்தப்பிச்சோழன் ஓலை ஊற்றுகாட்டுக்கோ[ட்*]டத்து நீர் வேளூர் நாட்டு
2. தூக[ன்]கூடல் ஊரவர் கண்டுவிடை தங்களூர் இறைஇலி தேவதானம் திருவிடையாட்டம் பட்டவி
3. ருத்தி நீக்கி நாற்பார்கெல்லைக்கு உட்பட்ட நன்செ[ய்] நிலம் புன்செய் இவ்வூர் பிடாகைகளும்
4. பிறிவுகளும் உள்பட இவ்வூர்களில் கடமைகள் பொன்வரிகள் புறக்கலனையும் மீன்பாட்டம் மாவடை
5. மரவடை மற்றும் எப்பேர்பட்ட நெல்வற்க்கம் காசுவற்கங்கள் உள்ளிட்ட உயக்கு எதிராமாண்டு ஆடிமாதம்
6. முதல் பெருமாள் அருளாளநாதனுக்கு அற்பசித்திருநாளுக்கும் இராசகண்டகோபாலன் சந்திக்கும் திருவிடையாட்ட
7. ம் ஸவர்மானியமாக சந்திராதித்தவரை செல்வதாகச் சொன்னோம் இப்படி செய்வதே இராஜகணுகொவாஸ :-

த.நா.அரசு தொல்லியல் துறை

தொடர் எண் :- 102

மாவட்டம்	:	காஞ்சிபுரம்	ஆட்சி ஆண்டு	:	22
வட்டம்	:	காஞ்சிபுரம்	வரலாற்று ஆண்டு	:	கி.பி. 1238
ஊர்	:	காஞ்சிபுரம்	இந்தியக் கல்வெட்டு ஆண்டு அறிக்கை	:	415/1919
மொழி	:	தமிழ்	முன் பதிப்பு	:	–
எழுத்து	:	தமிழ்			
அரசு	:	சோழர்	ஊர்க் கல்வெட்டு எண்	:	102
அரசன்	:	மூன்றாம் இராசராசன்			

இடம் : அருளாளப்பெருமாள் கோயில் பாறை தெற்குச் சுவர்.

குறிப்புரை : மதுராந்தகப் பொத்தப்பிச் சோழன் மனுமசித்தரைசன் திருக்காளத்தி தேவன் எனும் கண்டகோபாலன் ஜயங்கொண்ட சோழமண்டலத்துப் படுவூர் கோட்டத்துக் கந்தரவீரப்பேட்டை என்னும் கண்டகோபாலச் சதுர்வேதிமங்கலத்திலுள்ள கண்டகோபால விண்ணகர் காளமேகப் பெருமாள் கோமிலுக்கு படுவூர் கோட்டத்து பூண்டி என்ற ஊரினை கொடையளித்துள்ளான்.

கல்வெட்டு :

1. ஸ்வஸ்திஸ்ரீ [।।*] மதுராந்தகப்பொத்தப்பிச்சோழன் மனுமசித்தரைசன் திருகாளத்திதேவனான கண்ட
2. கோபாலனேன் ஜயங்கொண்ட சோழமண்டலத்துப் படுவூர்கோட்டத்துக் கந்தரவீரப்பேட்டை
3. யான கண்டகோபாலச்சதுர்வே꠰திமங்கலத்துக் கண்டகோபாலவிண்ணகர் காளமேகப் பெருமா
4. ளுக்கு அமுதுபடி சாத்துப்படிகளுக்கும் திருப்பணிக்கும் இக்கோட்டத்துப் பூண்டி நாற்பாற்கெல்லையும்
5. உட்பட உள்ளூர்த் தேவதானந் திருவிடையாட்டம் இறையிலிகள் நீக்கி கமுகும் இலைக்கொடியும் பட்டப்பாழும்

6. நன்சை புன்சை உள்ளிட்ட கடமைகளும் காசாயம் நெல்லாயமுள்ளிட்ட அனைத்தாயங்களும் புறக்கலனையும்

7. இராஜராஜதேவர்க்கு யாண்டு இருபத்திரண்டாவது மார்கழி மாஸம் முதல் சந்திராதித்தவரை செல்வ

8. தாகத் திருவிடையாட்டமாக இட்டோம் மதுராந்தகப்பொத்தப்பிச்சோழன் மனுமசித்தரைசன் திருக்காளத்தி

9. தேவனான கண்டகோபாலனேன்[॥*]

மாவட்டம்	:	காஞ்சிபுரம்	ஆட்சி ஆண்டு	:	22
வட்டம்	:	காஞ்சிபுரம்	வரலாற்று ஆண்டு	:	கி.பி. 1238
ஊர்	:	காஞ்சிபுரம்	இந்தியக் கல்வெட்டு ஆண்டு அறிக்கை	:	396/1919
மொழி	:	தமிழ்	முன் பதிப்பு	:	
எழுத்து	:	தமிழ்			
அரசு	:	சோழர்	ஊர்க் கல்வெட்டு எண்	:	103

அரசன் : மூன்றாம் இராசராசன்

இடம் : அருளாளப்பெருமாள் கோயில் பாறை வடக்குச் சுவர்

குறிப்புரை : வள்ளுவ நாட்டு முரணோத்தமங்கலத்தைச் சேர்ந்த நெல்லூர் வியாபாரிகளில் இரவி ஈராயிரன் என்பவன் காஞ்சிபுரத்துத் திருவத்தியூர் நின்றருளின அருளாளப்பெருமாளுக்கு திருநந்தா விளக்கு ஒன்று வைக்க முப்பத்துமூன்று மாடுகள் கொடையளித்துள்ளான்.

கல்வெட்டு :

1. ஸ்வஸ்திஸ்ரீ [||*] திரிபுவனச்சக்கரவத்திகள் ஸ்ரீராஜராஜதேவற்கு யாண்டு உயஉ ஆவது ஜயங்கொண்டசோழ மண்டலத்து எயிற்க்கோட்டத்துக் காஞ்சிபுரத்துத் திரு
2. வத்தியூர் நிந்றருளினஅருளாளப்பெருமாளுக்கு வருஷீக நாயற்று அபரபக்ஷத்து ஸவூமியும் பெற்ற மகத்து நாள் வள்ளுவநாட்டு முரணோத்தமங்கலத்து நெல்
3. லூர்ச் செட்டிகளில் இரவிஈராயிரன் வைத்த திருநந்தாவிளக்கு ஒன்றுக்கு நாள் ஒந்றுக்குச் செல்லும் அரியென்னவல்லான்னாழியால் நெய் உழக்கும் தயிர்அமுது நாழி
4. க்கும் விட்ட பாற்பசுப் பத்தும் சினைப்பசுப் பத்தும் பொலிமுறை நாகு பன்னிரண்டும் ஋ஷபம் ஒன்றும் ஆக உரு முப்பத்துமூன்றுங் கைக்கொண்டு

மாவட்டம் : காஞ்சிபுரம்

ஆட்சி ஆண்டு : 22

வட்டம் : காஞ்சிபுரம்

வரலாற்று ஆண்டு : கி.பி. 1238

ஊர் : காஞ்சிபுரம்

இந்தியக் கல்வெட்டு ஆண்டு அறிக்கை : 391/1919

மொழி : தமிழ்

முன் பதிப்பு :

எழுத்து : தமிழ்

அரசு : சோழர்

ஊர்க் கல்வெட்டு எண் : 104

அரசன் : மூன்றாம் இராசராசன்

இடம் : அருளாளப்பெருமாள் கோயில் பாறைத் தெற்குச் சுவர்

குறிப்புரை : மூன்றாம் இராசராசனின் 22-ஆம் ஆட்சியாண்டில் பொத்தப்பி என்னும் ஊரைத் தலைமையிடமாகக் கொண்டு ஆட்சி செய்த தெலுங்கு சோழ சிற்றரசன் மதுராந்தப்பொத்தப்பிச் சோழன் மனுமசித்தரசன் என்பவன் படுவூர் கோட்டத்திலுள்ள கண்டகோபால விண்ணகர் எம்பெருமான் கோயில் அழகப்பெருமாளுக்கு இக்கோட்டத்திலுள்ள ஊர் ஒன்றினை இறைஇழித்துத் தானமாக வழங்கியுள்ளான்.

கல்வெட்டு :

1. ஸ்வஸ்திஸ்ரீ [॥*] யனு நாயற்று சுவபரவக்ஷத்து த்ரயொதஸியு[ம்*] ஸு௱தன் கிழமையும் பெற்ற கேட்டை நாள் படுவூர்க் கோட்டத்து . . . .
2. திமங்கலத்து கண்டகோபால விண்ணகர் எம்பெருமாள் கோயில் அழகப் பெருமாளுக்கு இக்கோட் . . . .
3. [ட்பட்ட] . . . . . . நிலத்தில் உள்ளூர் இறையிலி தேவதானம் நீக்கி அனைத்தாயங்களும் உட்பட இராஜராஜ தே . . . . . இருபத்திரண்டாவது . . .
4. யெம் பெருமாளுக்கு திருவிடையாட்டமாக இட்டோம் இக்கோயில் தானத் தார்க்கு[ஏற]க்கடமை குடிமை . . . . இப்படி சந்தி[ராதித்]
5. தவரை செல்வதாக இட்டோம் மதுராந்தகப்பொத்தப்பி . . . . நான மனுமசித்தரச . . . . தேவனேன்[॥*]

த.நா.அரசு தொல்லியல் துறை

தொடர் எண் :- 105

மாவட்டம்	:	காஞ்சிபுரம்	ஆட்சி ஆண்டு	:	22
வட்டம்	:	காஞ்சிபுரம்	வரலாற்று ஆண்டு	:	கி.பி. 1238
ஊர்	:	காஞ்சிபுரம்	இந்தியக் கல்வெட்டு ஆண்டு அறிக்கை	:	399/1919
மொழி	:	தமிழ்	முன் பதிப்பு	:	–
எழுத்து	:	தமிழ்			
அரசு	:	சோழர்	ஊர்க் கல்வெட்டு எண்	:	105

அரசன் : மூன்றாம் இராசராசன்

இடம் : அருளாளப்பெருமாள் கோயில் பாறை தெற்குச் சுவர்.

குறிப்புரை : மலைமண்டலத்து வள்ளுவநாட்டு முரணோத்தமங்கலத்துச் சாத்தன் செம்மா செட்டியார் மற்றும் இவரது மகள்கள் சேர்ந்து அருளாளப்பெருமாளுக்கு இரண்டு திருநந்தாவிளக்கு எரிக்க 64 மாடுகள் தானமளித்துள்ளனர்.

கல்வெட்டு :

1. ஸ்வஸ்திஸ்ரீ [||*] திரிபுவனச்சக்கரவத்திகள் சீராஜராஜதேவற்க்கு யாண்டு [உய]உ ஆவது ஜயங்கொண்ட சோழமண்டலத்து எயிற்க்கோ

2. ட்டத்து [ந]கரங் காஞ்சிபுரத்து திருவத்தியூர் நின்றருளின அருளாளப் பெருமாளுக்கு மகர நாயற்று அபரபக்ஷத்து பஞ்சமியும் வ்யாழந்

3. கிழமையும் பெற்ற உத்திர நாள் மலைமண்டலத்து வள்ளுவநாட்டு முரணோத்தமங்கலத்துச் சாத்தன் செம்மாசெட்டியார் பெருமாளு

4. க்கு வைத்த திருநந்தாவிளக்கு [ஒன்றும்] இவர் பெண்டுகள் உணிணிப் பிள்ளையக்கள் இன்னாள் வைத்த திருநுந்தாவிளக்கு ஒன்றும் ஆக திரு

5. நுந்தாவிளக்கு இரண்டுக்கு நாள் ஒன்றுக்கு அரியென்னவல்லான்னாழியால் நெய் உரியும் தயிரமுது இருநாழிக்கும் விட்ட பலவர்க்கத்து

6. பாற்பசு இருபதும் சினைப்பசு இருபதும் பொலிமுறை நாகு இருபத்துநாலும் ஊஷஹம் இரண்டும் ஆக உரு அறுபத்தாறும் கைக்

7. கொண்டு இத்திருநந்தாவிளக்குச் சந்திராதித்தவரை செல்ல இவ்விளக்கு பிறிவு மலையன் பெரியநாட்டுக்கோன் கைக்கொண்ட விளக்கு அரை

8. முடிகொண்ட சோழக்கோன் திருவெண்காடன் விளக்கு கால் மேற்ப்படின ஆளப்பிறந்தி விளக்கு கால் பழுமடைக்கோனான தாமோதரக்கோன் விளக்கு மூந்று

9. மாமுக்காணி புலியக்கோன் மருந்தந் விளக்கு அரைக்கால் கலியக்கோ[ன்*] விளக்கு மூந்றுமாமுக்காணி சாமதாயக்கோன் சாதேவன் விளக்கு கால் சித்திரமேழி

10. ஆட்சி விளக்கு கால் ஆகத் திருவிளக்கு இரண்டும் கைக்கொண்டு சந்திராதித்தவரை செலுத்தக்கடவோம் பெருமாள்கோயிற் தாநத்தோம் ௳

மாவட்டம் :	காஞ்சிபுரம்	ஆட்சி ஆண்டு :	23
வட்டம் :	காஞ்சிபுரம்	வரலாற்று ஆண்டு :	கி.பி. 1239
ஊர் :	காஞ்சிபுரம்	இந்தியக் கல்வெட்டு ஆண்டு அறிக்கை :	368/1919
மொழி :	தமிழ்	முன் பதிப்பு :	–
எழுத்து :	தமிழ்		
அரசு :	சோழர்	ஊர்க் கல்வெட்டு எண் :	106
அரசன் :	மூன்றாம் இராசராசன்		

இடம் : அருளாளப்பெருமாள் கோயில் பாறை கிழக்குச் சுவர்.

குறிப்புரை : வெள்ளப்பகாடக் கண்டறக் கொடுக்கண்டன் இராமன் எனும் புருஷமாணிக்கச் செட்டியார் திருவத்தியூர் அருளாளப்பெருமாளுக்கு திருநந்தாவிளக்கு ஒன்று எரிக்க 33 பசு மாடுகளைத் தானமளித்துள்ளான்.

கல்வெட்டு :

1. ஸ்வஸ்திஸ்ரீ த்ரிபுவனச்சக்கரவத்திகள் சிரிஇராஜராஜஷேவற்க்கு யாண்டு உயரு வது மகரநாயற்றுப் பூவ்வபக்ஷத்து ஷஷ்டியும் சனிக்கிழமையும்
2. பெற்ற இரேவதிநாள் ஜயங்கொண்டசோழமண்டலத்து எயிற்கோட்டத்து நகரங்காஞ்சிபுரத்துத் திருவத்தியூர் நின்றருளின அருளாளப்பெருமாளுக்கு வெள்ளப்பகாட
3. க்கண்[ட]றக்கொடுக்கண்டன் இராமன் புருஷமாணிக்கச்செட்டியார் வைத்த திருநன்தாவிளக்கு ஒன்றுக்கு அரியென்னவல்லான்னாழியால் நெய் உழக்கும் தயிரமு
4. து நாழிக்கும் விட்ட பாற்பசுப்பத்தும் சினைப்பசுப்பத்தும் பொலிமறை நாகு பன்னிரண்டும் ஒன்றும் ஆக உரு முப்பத்து மூன்றும் . . . .
5. க்கோவிற்சேவையும் போக்கறுக்க கடவக இத்திருநன்தாவிளக்கு எரிய வைத்த மூன்றுநிலைத் திருக்குத்துவிளக்கு ஒன்றும் இத்திருநன்தாவிளக்கு சந்திராதித்தவரை
6. செலுத்தக்கடவோம் பெருமாள் கோயிற் தானத்தோம்[॥*]

மாவட்டம்	:	காஞ்சிபுரம்	ஆட்சி ஆண்டு	:	22
வட்டம்	:	காஞ்சிபுரம்	வரலாற்று ஆண்டு	:	கி.பி. 1238
ஊர்	:	காஞ்சிபுரம்	இந்தியக் கல்வெட்டு ஆண்டு அறிக்கை	:	555/1918
மொழி	:	தமிழ்	முன் பதிப்பு	:	–
எழுத்து	:	தமிழ்			
அரசு	:	சோழர்	ஊர்க் கல்வெட்டு எண்	:	107
அரசன்	:	மூன்றாம் இராஜராஜன்			

இடம் : அருளாளப்பெருமாள் கோயில் இரண்டாம் திருச்சுற்று மேற்குச் சுவர்

குறிப்புரை : நத்தபாடி நாட்டைச் சார்ந்த நாகதேவ இராஜாவாகிற கோபால அவநந் என்பவன் திருநந்தாவிளக்கு ஒன்றுக்கு முப்பத்துமூன்று மாடுகளும், மூன்றுநிலைத் திருக்குத்துவிளக்கு ஒன்றும் தானமளித்துள்ளான்.

கல்வெட்டு :

1. ஸ்வஸ்திஸ்ரீ [॥*] திரிபுவனச்சக்கரவத்திகள் ஸ்ரீராஜராஜதேவற்க்கு யாண்டு உ௰உ ஆவது மீந நாயற்று பூவபக்ஷத்து த்ரயோதசியும்
2. சனிக்கிழமையும் பெற்ற ஆயிலியத்து நாள் ஜயங்கொண்டசோழ மண்டலத்து எயிற்க்கோட்டத்து திருவத்தியூர் நிந்றருளிய அரு
3. ளாளப்பெருமாளுக்கு நத்தபாடி நாட்டுக்கோன் நாகதேவ இராஜாவாகிற மொபா[ள] அவநந் பெருமாளுக்கு வைத்த திருந
4. ந்தா விளக்கு ஒன்றுக்கு னாள் ஒன்றுக்கு அரியென்னவல்லநாழியால் நெய் உழக்கும் தயிரமுது நாழிக்கும் விட்ட பலவற்க்கத்து
5. பசு ௩௰உ ரிஷபம் ஒன்றும் ஆக உரு முப்பத்துமூன்[று*]ம் இத்திருநன்தா விளக்கு எரிய வைத்த மூன்றுநிலைத் திருக்குத்துவிளக்கு ஒன்
6. றுங் கைக்கொண்டு சன்திராதித்தவரை செலுத்தக்கடவோம் இக்கோயிற்த் தானத்தோம் ௨

தா.ந.அ. தொல்லியல் துறை **தொடர் எண் :- 108**

மாவட்டம்	:	காஞ்சிபுரம்	ஆட்சி ஆண்டு	:	22
வட்டம்	:	காஞ்சிபுரம்	வரலாற்று ஆண்டு	:	கி.பி. 1238
ஊர்	:	காஞ்சிபுரம்	இந்தியக் கல்வெட்டு ஆண்டு அறிக்கை	:	366/1919
மொழி	:	தமிழ்	முன் பதிப்பு	:	–
எழுத்து	:	தமிழ்			
அரசு	:	சோழர்	ஊர்க் கல்வெட்டு எண்	:	108

அரசன் : மூன்றாம் இராசராசன்

இடம் : அருளாளப்பெருமாள் கோயில் பாறைக் கிழக்குச் சுவர்.

குறிப்புரை : பொய்சள மன்னன் ஸ்ரீவீரசோமேஸ்வரதேவரின் அமைச்சர்களில் ஒருவரான அரணைப்புறத்துத் தூதப்பிள்ளை தெண்டநாயக்கர் மகன் வல்லைய தெண்டநாயக்கர் என்பவன் திருவத்தியூர் நின்றருளின அருளாளப்பெருமாளுக்கு திருநந்தாவிளக்கு ஒன்று எரிக்க 33 மாடுகளை கோயில் தானத்தாரிடம் வழங்கியுள்ளான்.

கல்வெட்டு :

1. ஸ்வஸ்திஸ்ரீ [||*] திரிபுவனச்சக்கரவத்திகள் ஸ்ரீஇராஜராஜதெவற்க்கு யாண்டு உ௰உ ஈனனாயற்று அபரபக்ஷத்து த்ருதியும் வெள்ளிக்கிழமையும் பெற்ற சோதி னாள் ஜயங்கொண்டசொழ ம

2. ண்டலத்து எயிற்கோட்டத்துக் காஞ்சிபுரத்துத் திருவத்தியூர் நின்றருளின அருளாளப் பெருமாளுக்கு பொய்சள ஸ்ரீவீரஸோமேஸ்வரதேவர் சனவத்ரயாநிகளில் அரணைப்புறத்துத் தூதப்பிள்ளை தெ

3. ண்டநாயக்கர் மகன் வல்லையதெண்டநாயக்கர் வைத்த திருநந்தாவிளக்கு ஒன்றுக்கு விட்ட பாற்பசுப் பத்தும் பொலிமுறைநாகு பத்தும் கிடாரிநாகு பன்னிரண்டும் ஜஷஹம் ஒன்றும் ஆக உருமுப்பத்து மூ[ன்*]றும் கைக்கொண்டு

4. நாள் ஒன்றுக்கு அளக்கும் அரிஎன்னவல்லானாழியால் நெய் உழக்கும் தயிரமுது நாழியும் அளக்கக் கடவதாகவும் இத்திருநந்தாவிளக்கு எரிய இட்ட தராத்திருக்குத்தி விளக்கு ஒன்றும் கைக்கொண்டு இத்திருநந்தாவிளக்குச் ச

5. ந்திராதித்தவரை செலுத்தக்கடவதாக ஶிலாலேகை பண்ணிகுடுத்தோம் இக்கோயில் ஸ்லானத்தோம் இவை கோயிற் கணக்குச் சீயபுரமுடையான் அணிந்தான் அருளாளப் பிரியன் எழுத்து உ

மாவட்டம்	: காஞ்சிபுரம்	ஆட்சி ஆண்டு	:	24
வட்டம்	: காஞ்சிபுரம்	வரலாற்று ஆண்டு	:	கி.பி. 1240
ஊர்	: காஞ்சிபுரம்	இந்தியக் கல்வெட்டு ஆண்டு அறிக்கை	:	606/1919
மொழி	: தமிழ்	முன் பதிப்பு	:	–
எழுத்து	: தமிழ்			
அரசு	: சோழர்	ஊர்க் கல்வெட்டு எண்	:	109
அரசன்	: மூன்றாம் இராசராசன்			
இடம்	: அருளாளப்பெருமாள் கோயில் அபிஷேக மண்டபத் தெற்குச் சுவர்			
குறிப்புரை	: வேலிநாட்டு சூரலூரில் இருக்கும் மன்றாடி இனத்தைச் சார்ந்த சூரக்கோன், அடக்கன் ஆகிய இருவரும் அரைக்கால் (1/8) திருநந்தா விளக்கெரிக்க நான்கு பசுக்களைப் பெற்றுக் கொண்டு தினமும் அரைப்படி நெய் வழங்கிட இசைவு தெரிவித்துள்ளனர்.			

கல்வெட்டு :

1. ஸ்வஸ்திஸ்ரீ [॥*] திரிபுவனச்சக்கரவத்திகள் சிரிராசராசதேவற்க்கு யாண்டு உ௰சு வது பெருமாளுக்கு வൃஸ்சிக
2. நாயற்று ௨௰வ௨பசஷத்து பஞ்சமியும்(ஞ்) செவ்வாய் கிழமையும் பெற்ற பூராடத்து நாள் வேலி நாட்டுச் சூரலூரிலிருக்கு
3. ம் மன்றாடிகளில் மாதக்கோன் மகன் சூரக்கோனும் அடக்கனு[ம்*] வைத்த திருநந்தாவிளக்கு அரைக்காலுக்கு நாள் ஒன்றுக்கு
4. அளக்கும் அரிஎன்னவல்லாநாழியால் நெய் அரைப்பிடிக்கு விட்ட பால்ப்பசு நாலு இப்பசு நாலும் இ
5. ச் சூரக்கோனும் அடக்கனும் நாங்களே கைக்கொண்டு இத்திருநந்(த)தாவிளக்கு சந்திராதிதவரை செலுத்தக் கடவோம்
6. பெருமாள் சீபாதம்மே [॥*]

த.நா.அரசு தொல்லியல் துறை

தொடர் எண் :- 110

மாவட்டம் : காஞ்சிபுரம்

ஆட்சி ஆண்டு : 24

வட்டம் : காஞ்சிபுரம்

வரலாற்று ஆண்டு : கி.பி. 1240

ஊர் : காஞ்சிபுரம்

இந்தியக் கல்வெட்டு ஆண்டு அறிக்கை : 611/1919

மொழி : தமிழ்

முன் பதிப்பு : –

எழுத்து : தமிழ்

அரசு : சோழர்

ஊர்க் கல்வெட்டு எண் : 110

அரசன் : மூன்றாம் இராசராசன்

இடம் : அருளாளப்பெருமாள் கோயில் அபிஷேக மண்டபத்தின் தெற்குச் சுவர்.

குறிப்புரை : மகாபிரதானி (அமைச்சர்) தண்டினகோபனின் சகோதரரும், அப்பய தண்டநாயக்கனின் மகனுமாகிய மல்லைய தண்டநாயக்கன் என்பவன் பெருமாளுக்கு நந்தாவிளக்கு ஒன்று எரிப்பதற்காக 32 பசுக்களும், காளை ஒன்றும் கோயில் நிர்வாகிகளிடம் அளித்துள்ளான்.

கல்வெட்டு :

1. ஸ்வஸ்திஸ்ரீ [॥*] திரிபுவனச்சக்கரவத்[தி]கள் இராஜராஜதேவற்க்கு யாண்டு உ௰௪ வது
2. கும்ப நாயற்று அபரபக்ஷத்துச் சதுத்தியும் நாயற்றுக்கிழமையும் பெற்ற சித்திரை நாள் ஸ்ரீமன்
3. மஹாப்ரதாநி வரமவிஸ்வாஸிராயதண்டநாயக தண்டினகோவ ஸௌதரெ அப்பய தண்டநாயக்கன் மக
4. ன் மல்லையதண்ட நாயக்கன் பெருமாளுக்கு வைத்த திருநந்தாவிளக்கு ஒன்றுக்கு நாள் ஒன்றுக்கு
5. அளக்கும் அரியென்னவல்லாநாழியால் நெய் உழக்குக்கும் தைமிரமுது நாழிக்கும் விட்ட பாற்ப்ப

6. சுப் பத்தும் சினைப்பசுப் பத்தும் பொலிமுறைனாகு பன்னிரண்டும் ஃஷஹ ஒன்றும் ஆக உரு

7. முப்பத்து மூன்றும்[ங்] கைக்கொண்டு இத்திருநந்தாவிளக்குச் சந்திர[ா]தித்தவரை செலுத்தக்கடவோ

8. ம் பெருமாள் கோயில் ஸ்தாநத்தோம் [॥*]

மாவட்டம்	:	காஞ்சிபுரம்	ஆட்சி ஆண்டு	:	24
வட்டம்	:	காஞ்சிபுரம்	வரலாற்று ஆண்டு	:	கி.பி. 1240
ஊர்	:	காஞ்சிபுரம்	இந்தியக் கல்வெட்டு ஆண்டு அறிக்கை	:	612/1919
மொழி	:	தமிழ்	முன் பதிப்பு	:	–
எழுத்து	:	தமிழ்			
அரசு	:	சோழர்	ஊர்க் கல்வெட்டு எண்	:	111
அரசன்	:	மூன்றாம் இராசராசன்			

இடம் : அருளாளப்பெருமாள் கோமில் அபிஷேக மண்டபத்தின் தெற்குச் சுவர்.

குறிப்புரை : அமைச்சர் தண்டினகோபனின் சகோதரரும், அப்பய தண்டநாயக்கனின் மகனுமாகிய கேசவ தண்டநாயக்கன் என்பவன் அருளாளப்பெருமாளுக்கு திருநந்தாவிளக்கு ஒன்று எரிக்க 32 பசுக்களும், காளை ஒன்றும் கோயில் தானத்தாரிடம் வழங்கியுள்ளான்.

கல்வெட்டு :

1. ஸ்வஸ்திஸ்ரீ[॥*] திரிபுவனச்சக்கரவத்திகள் ஸ்ரீராஜராஜதேவற்க்கு யாண்டு உயச வது மேஷ நாயற்று அபரபக்ஷத்து
2. பஞ்[ச*]மியும் வியாழக்கிழமையும் பெற்ற மூலத்து நாள் ஸ்ரீ ஊஹாவடயாநி வரமவிஷ்ணுஸிராயஉணுநாய உணி
3. னமொவ ஸௌ[உ*]ரெ அப்பய உணுநாயக்கன் மகன் கேஸவஉணு நாயக்கன் பெருமாளுக்கு வைத்த திருநந்தாவிள
4. க்கு ஒன்றுக்கு னாள் ஒன்றுக்கு அளக்கும் அரியென்னவல்லானாழியால் நெய் உழக்குக்கும் தையிரமுது ந[ா*]ழிக்கும்
5. விட்ட பலவற்க்கத்துப் பசு முப்பத்திரண்டும் ஈஷஹ ஒன்றும் ஆக உரு முப்பத்து மூன்றும்[ங்] கைக்கொண்டு இ
6. த்திருநந்தாவிளக்குச் சந்திராதித்தவரை செலுத்தக்கடவோம் அருளாளப்பெருமாள் கோயில் ஸ்தானத்தோம் [॥*]

மாவட்டம்	: காஞ்சிபுரம்	ஆட்சி ஆண்டு	:	24
வட்டம்	: காஞ்சிபுரம்	வரலாற்று ஆண்டு	:	கி.பி. 1240
ஊர்	: காஞ்சிபுரம்	இந்தியக் கல்வெட்டு ஆண்டு அறிக்கை	:	559/1919
மொழி	: தமிழ்	முன் பதிப்பு	:	–
எழுத்து	: தமிழ்			
அரசு	: சோழர்	ஊர்க் கல்வெட்டு எண்	:	112
அரசன்	: மூன்றாம் இராசராசன்			

இடம் : அருளாளப்பெருமாள் கோமில் இரண்டாம் திருச்சுற்று மேற்குச் சுவர்

குறிப்புரை : காமிநாயக்க பிரதானிகளில் (சேனைத் தலைவர்) ஜயங்கொண்டசோழ மண்டலத்து செங்காட்டு கோட்டத்து செங்காட்டு நாட்டு வெண்டத்தூரைச் சேர்ந்த ஆலத்தூருடையான் பெருமானடி நாயக்கன் பெருமாளுக்கு வைத்த திருநந்தாவிளக்கு ஒன்றுக்காக 33 மாடுகள் கோமில் தானத்தாரிடம் வழங்கியுள்ளான்.

கல்வெட்டு :

1. ஸ்வஸ்திஸ்ரீ[॥*] திரிபுவனச்சக்கரவத்திகள் ஸ்ரீராஜராஜதேவற்க்கு யாண்[டு*] ௨௰௪ வது ஜயங்கொண்டசோழ மண்டலத்து எயிற்க்கோட்டத்து நகரங் காஞ்சிபுரத்து
2. த் திருவத்தியூர் நின்ற அருளின அருளாளப்பெருமாளுக்குக் காமிநாயக்க பிரதானிகளில் ஜயங்கொண்ட சோழ மண்டலத்துச் செங்காட்டுக் கோட்டத்து செங்காட்டு
3. நாட்டு வெண்டத்தூரில் ஆலத்தூருடையான் பெருமானடி நாயக்கன் பெருமாளுக்கு ஷேஷ னாயற்று ௨௰வ௨வசஷத்து ஏகாதசியும் ஸோமன்(ங்) கிழமையும் பெற்ற பூரத்து னாள் . . .
4. (ப்) பெருமாளுக்கு வைத்த திருநந்தா விளக்கு ஒன்றுக்கு அளக்கும் அரிஎன்னவல்லானாழியால் நெய் உழக்குக்கும்(ந்) தயிரமுது நாழிக்கும் விட்ட பலவற்க்கத்துப் பசு முப்பத்திர

5. ண்டும் ஊஷலம் ஒன்றும் ஆக உரு முப்பத்துமூன்றுக்குத் திருநந்தா விளக்கு எரிய வைத்த திருக்குத்து விளக்கு ஒன்றும்(ங்) கைக்கொண்டு இத்திருநந்தா விளக்குச் சந்திராதித்தவரை செ

6. லுத்தக்கடவோம் பெருமாள் கோயில் ஸ்லானத்தோம்.

மாவட்டம் : காஞ்சிபுரம்

வட்டம் : காஞ்சிபுரம்

ஊர் : காஞ்சிபுரம்

மொழி : தமிழ்

எழுத்து : தமிழ்

அரசு : சோழர்

ஆட்சி ஆண்டு : 24

வரலாற்று ஆண்டு : கி.பி. 1240

இந்தியக் கல்வெட்டு ஆண்டு அறிக்கை : 615/1919

முன் பதிப்பு : –

ஊர்க் கல்வெட்டு எண் : 113

அரசன் : மூன்றாம் இராசராசன்

இடம் : அருளாளப்பெருமாள் கோயில் அபிஷேக மண்டபத்தின் தெற்குச் சுவர்.

குறிப்புரை : அப்பய தண்டநாயக்கன் மகனும் மல்லய தண்டநாயக்கன் தம்பியுமாகிய கொப்பைய தண்டநாயக்கன் என்பவன் பெருமாளுக்கு வைத்த திருநந்தாவிளக்கு ஒன்றிற்காக 33 பசுக்களும், ஒரு காளையும் அளித்துள்ளான்.

கல்வெட்டு :

1. ஸ்வஸ்திஸ்ரீ [॥*] திரிபுவனச்சக்கரவத்திகள் ஸ்ரீராஜராஜதேவற்க்கு யா
2. ண்டு உயச வது ஃஷஹநாயற்று அபரபக்ஷத்து வஹுமியும் சனிக்கிழமையும் பெற்ற உ
3. த்திரத்தி நாள் அப்பயஉணூ நாயக்கன் மகன் மல்லயஉணூ நாயக்கன் தம்பி மொப்பயஉணூநா
4. [ய]க்கமொம[ரெ] ஷியாக பெருமாளுக்கு வைத்த திருநந[ந்*]தாவிளக்கு ஒன்[று*]க்கு விட்ட பாற்ப்பசு பத்து
5. ம் சினைப[சு*] பத்தும் பொலிமுறை நாகு பன்னிரண்டு ஃஷஹ ஒன்றும் ஆக உரு முப்பத்து மூன்றுக்கும்
6. நாள் ஒன்றுக்கு அளக்கும் அரியென்னவல்லானாழியால் அளக்கு நெய் உழக்குக்கும் தயிரமுது நாழியும் சந்திராதித்தவ
7. ரை செலுத்தக்க[ட*]வதாக சிலாலேகை பண்ணிக்குடுத்தோம் பெரும[ா*]ள் கோயில் ஸ்தாநத்தோம் பெரு
8. ம்மாள் கோயில் கணக்கு சீயபுரம்முடையான் அணிஞ்சபிள்ளை எழுத்து உ

மாவட்டம்	: காஞ்சிபுரம்	ஆட்சி ஆண்டு	: 23
வட்டம்	: காஞ்சிபுரம்	வரலாற்று ஆண்டு	: கி.பி. 1239
ஊர்	: காஞ்சிபுரம்	இந்தியக் கல்வெட்டு ஆண்டு அறிக்கை	: 388/1919
மொழி	: தமிழ்	முன் பதிப்பு	: –
எழுத்து	: தமிழ்		
அரசு	: சோழர்	ஊர்க் கல்வெட்டு எண்	: 114

அரசன் : மூன்றாம் இராசராசன்

இடம் : அருளாளப்பெருமாள் கோயில் பாறைத் தெற்குச் சுவர்.

குறிப்புரை : வாதவூர் என்னும் ஊரைச் சேர்ந்த கிருஷ்ணபட்டன் என்பவரின் மனைவி திருவத்தியூற்கொற்றி என்பவள் அருளாளப்பெருமாளுக்கு வைத்த அரை திருநந்தாவிளக்குக்காக பதினெட்டு மாடுகளைத் தானமளித்துள்ளாள்.

கல்வெட்டு :

1. ஸ்வஸ்தி ஸ்ரீ[॥*] திருபுவனச்சக்கரவத்திகள் சிரிராஜராஜதேவற்க்கு யாண்டு உ௰[௩] ஸிம்ஹ நாயற்று அபரபக்ஷத்து த்ரயோதசியும் ஞாயிற்றுக்(ங்) கிழமையும் பெற்ற பூச

2. த்து நாள் ஜயங்கொண்டசோழமண்டலத்து எயிற்கோட்டத்துக் காஞ்சிபுரத்துத் திருவத்தியூர் நின்றருளின அருளாளப்பெருமாளுக்கு வாதவூ[ர்*] க்ருஷ்ணபட்ட

3. ன் பாரியாள் திருவத்தியூற்கொற்றி வைத்த திருநந்தாவிளக்கு அரைக்குவிட்ட பாற்ப்பசு அஞ்சும் பொலிமுறை நாகு [அ]ஞ்சும்(ங்) கிடாரி நாகு ஆறும் உருத்தண்மைக்குப் பண்டாரத்து

4. விட்ட பாற்ப்பசு இரண்டும் ஆக உருப் பதிநெட்டு(ம்)க்கும் நாள் ஒன்றுக்கு அளக்கும் அரிசெ[ய]ன்னவல்லா நாழியால் நெல் ஆழாக்கும்(ந்) தயிரமுது உரியு[ம்*] அளக்கக்கடவதாகவும்

5. இத்திருநந்தாவிளக்குக்கு விட்ட உரு பதினெட்டும் கைகொண்டோம் பெரியன் மகன் அரைசனேனும் பெரியானும் இவ்விருவோம்

6. இவ்விளக்கு அரையும் கைக்கொண்டோம் பெருமாள்கோயிற் தானத்தோம் இவை கோயிற் கணக்கு சீ[ய]புரமுடையான் அருமொழி

7. தேவன் வரந்தருவான் அருளாளப்பிரியன் எழுத்து [॥*]

மாவட்டம்	:	காஞ்சிபுரம்	ஆட்சி ஆண்டு	:	24
வட்டம்	:	காஞ்சிபுரம்	வரலாற்று ஆண்டு	:	கி.பி. 1240
ஊர்	:	காஞ்சிபுரம்	இந்தியக் கல்வெட்டு ஆண்டு அறிக்கை	:	629/1919
மொழி	:	தமிழ்	முன் பதிப்பு	:	-
எழுத்து	:	தமிழ்			
அரசு	:	சோழர்	ஊர்க் கல்வெட்டு எண்	:	115
அரசன்	:	மூன்றாம் இராசராசன்			

இடம் : அருளாளப்பெருமாள் கோயில் அபிஷேக மண்டப வடக்குச் சுவர்

குறிப்புரை : காலியூர் கண்டகோபால விண்ணகர் எம்பெருமானின் திருமடைவிளாகத்தினை அகரமாக மாற்றி இதில் குடியேறின பட்டர்களுக்கு இவ்வூரில் உள்ள பன்னிரண்டு வேலி நிலத்தினை அகரமாக்க மதுராந்தகப் பொத்தப்பிச் சோழன் நேரடி ஆணை வழங்கியுள்ளான். அருளாளப்பெருமாள் திருவடி இலாஞ்சனை (அருளாளபநாதபதலாஞ்சனஸ்ய) குறிப்பிடப்படுகிறது.

கல்வெட்டு :

1. இருபத்து நாலா
2. வது ஆடி மாஸத்து எழுதின திருமுகப்படி மதுராந்தகப்பொத்தப்பிச்சோழன் ஓலை காலி
3. யூர் ஊரவர் கண்டு விடை தந்ததாவது தங்களூரில் கண்டகோபால விண்ணகர் எம்பெருமா[ா]ன்
4. ன் திருமடைவிளாகம் அகரமாக ஏறின ஹட்டர்களுக்கு தங்களூர் நத்தத்துக்குத் தெற்க்கு உத்தர
5. மேலூற்க்குப்போன பெருவழிக்கு மேற்க்குத் திருவாழி[ப]ரப்பினான் ஏரிக்குக் கிழக்குத் தெற்க்குப் பெரம

6. ணூர் எல்லையிலே உ[ற்]உட்பட்ட நிலம் பன்னிரண்டு வேலியும் திருத்திலான்னிலம் திருத்திக்

7. கொள்ளவும் இருபத்துனாலாவது ஆடி மாஸ முதல் அமரமாக அனைத்தாயாங்களும் உள்ப்பட இட்டோ

8. ம் பெருமாள் கோயில்க் காலியூரில்த் திருனந்தவனப்புறமாக வெட்டின கல்வெட்டிலே இ

9. ந்னிலம் அமரமாக நீக்கிவிட்டு ஶிலாலேகெ பண்ணிக் குடுத்தோம் இப்படி செய்வதே இப்ப

10. டிக்கு இவை அருளாளநாய வஉஜூாஞநஸ

த.நா.அ.தொல்லியல்துறை

தொடர் எண் :- 116

மாவட்டம் : காஞ்சிபுரம்

வட்டம் : காஞ்சிபுரம்

ஊர் : காஞ்சிபுரம்

மொழி : தமிழ்

எழுத்து : தமிழ்

அரசு : சோழர்

ஆட்சி ஆண்டு : 25

வரலாற்று ஆண்டு : கி.பி. 1241

இந்தியக் கல்வெட்டு ஆண்டு அறிக்கை : 607/1919

முன் பதிப்பு : -

ஊர்க் கல்வெட்டு எண் : 116

அரசன் : மூன்றாம் இராசராசன்

இடம் : அருளாளப்பெருமாள் கோயில் அபிஷேக மண்டபத் தெற்குச் சுவர்

குறிப்புரை : காஞ்சிபுரம் மும்முடிசோழப்பெருந்தெருவில் வாணிகம் செய்பவர்களிடம் தேவதானம், திருவிடையாட்டம், பள்ளிச்சந்தம், பௌத்தபள்ளிச்சந்தம், தவிர ஏனைய வரிகள் பெருமாளுக்குக் சாத்தப்படும் ஆடைக்களுக்காக வேண்டி இவ்வரியினை முதலீடாகக் கொண்டு செய்யப்பட வேண்டும் என்று மதுராந்தகப்பொத்தப்பிச்சோழன் நேரடி ஆணை வழங்கியுள்ளான். மேலும் ஏற்றி இறக்கும் மூட்டைகளில் கண்டகோபாலனின் முத்திரை இடவேண்டுமெனவும் ஆணையிட்டுள்ளான்.

கல்வெட்டு :

1. திருமுகப்படி மதுராந்தகப்பெ[ா]த்தப்பிச்சோழன் ஓலை பெருமாள் கோ
2. யில் பெருமாள் ஊாலரும் ஸ்ரீவைஷ்ணவக் கண்காணி செய்வார்களில் அன[ந்]தஸ்லா
3. மிகளும் பதிந்மரும் ஸ்லாநத்தாருங் கண்டு காஞ்சிபுரத்து மும்முடிசோழப்பெரு
4. ந்தெருவில் வாணிக நகரத்தார் பேரில் தேவதானந் திருவிடையாட்டம்
5. பள்ளிச்சந்தமும் வௌ஌ப் பள்ளிக்குப் பள்ளிச்சந்தமும் நீக்கித் திறப்பி
6. ல்க்கடமை இறுத்து வரும் குடிமக்கள் பேரில்(க்) கடமையும் அனைத்தாயங்களு

7. ம் உள்ப்பட இருபத்தைஞ்சாவது மார்கழி மாத முதல் பெருமாளுக்குத் திருப்பரி சட்டத்து

8. க்கு உடலாக விட்டோம் இன்னாள் முதல் இத்தெருவிலே திருவாழி ஆழ்வாரையம் [எ]ழு

9. ந்தருளிவித்துக் கொள்ளுஞ் சரக்கும் விக்குஞ்சரக்கும் கண்டகோபால லாஞனம் ஊ

10. ன்றிக் கொள்வதாகச் சொன்னோம் இப்படி செய்வதே சூஜூாளநாய வஜூாஞூநஸூ ௨

த.நா.அ.தொல்லியல்துறை **தொடர் எண் :- 117**

மாவட்டம்	:	காஞ்சிபுரம்	ஆட்சி ஆண்டு	:	25
வட்டம்	:	காஞ்சிபுரம்	வரலாற்று ஆண்டு	:	கி.பி. 1241
ஊர்	:	காஞ்சிபுரம்	இந்தியக் கல்வெட்டு ஆண்டு அறிக்கை	:	609/1919
மொழி	:	தமிழ்	முன் பதிப்பு	:	-
எழுத்து	:	தமிழ்			
அரசு	:	சோழர்	ஊர்க் கல்வெட்டு எண்	:	117
அரசன்	:	மூன்றாம் இராசராசன்			

இடம் : அருளாளப்பெருமாள் கோயில் அபிஷேக மண்டபத் தெற்குச் சுவர்

குறிப்புரை : காஞ்சிபுரம் அருமொழித்தேவப்பெருந்தெரு இராசராசப்பெருந்தெரு, நிக்ரிலிச் சோழப் பெருந்தெரு எனும் கண்டகோபாலன் தெரு, கூறை வாணிகப் பெருந்தெரு ஆகிய பெருந்தெருக்களில் உள்ள வியாபாரிகள், சாலியர் (துணி வியாபாரம் செய்பவர்கள்) இத்தெருக்களில் குடியிருப்போர் ஆகியோர் செலுத்தும் வரிகளில் தேவதானம், திருவிடையாட்டம், பள்ளிச்சந்தம், பௌத்தபள்ளிச்சந்தம், ஆகிய வரிகள் தவிர்த்து ஏனைய வரிகள் பெருமாளுக்கு சாத்தப்படும் ஆடைக்களுக்காக வேண்டி இவ்வரியினை முதலீடாக கொண்டு செய்யப்பட வேண்டும் என்று மதுராந்தகப்பொத்தப்பிச்சோழன் நேரடி ஆணை வழங்கியுள்ளான். இத்தெருக்களில் ஏற்றி இறக்கும் சரக்குகள் மீது கண்டகோபாலன் இலச்சினை பொறிக்க வேண்டும் என ஆணையிடப்பட்டுள்ளது.

கல்வெட்டு :

1. திருமுகப்படி ஸ்வஸ்திஸ்ரீ மதுராந்தகப்பொத்தப்பிச்சோழன் ஓ
2. லை பெருமாள் தாதரும் பதின்மரும் பெருமாள் கோயில் தானத்தாரும் கண்டு காஞ்
3. சிபுரத்து அருமொழி பெருந்தெருவிலும் இராசராசப்பெருந்தெருவிலும் நிகரி
4. லிசோழப்பெருந்தெருவான கண்டகோபாலப் பெருந்தெருவிலும் கூறைவ[ா]ணியப்பெ

5. ருந்தெருவிலும் இருக்கும் வியாபாரிகளும் சாலியரும் இருந்து பரிமாறுவாரும் பல்கு

6. டிமக்களும் உள்ளிட்ட பேரில் தேவதானமும் திருவிடையாட்டமும் பள்ளிச்சந்தமும்

7. பவுத்தப்பள்ளிக்குப் பள்ளிச்சந்தமுமாய்ப் பொந்தகுடி நீக்கித் திறப்பில் கடமை இறு

8. க்கும் குடிமக்கள் பே[ரில்] கடமையும் சாலியத்தறியும் கம்மா[லை]யாய் இருந்து ப

9. [ரி]மாறுவாரும் உட்பட இருபத்தைஞ்சாவது மார்கழி மாத முதல் பெருமாளுக்குத் தி

10. [ருப்ப]ரி சட்டத்துக்கு உடலாகவும் அனைத்தாயங்களுமுட்பட விட்டோம் இன்னாள் மு

11. தல் இப்படியால் வந்த கடமைதண்டிப் பெருமாளுக்குத் திருப்பரிசட்டங்கொண்டு

12. சாத்துவதாகவும் இத்தெருக்களிலே திருவாழியாழ்வாரை எழுந்தருளிவித்துக் கொள்

13. ளுஞ் சரக்கும் மிறக்குஞ் சரக்கும் கண்டகோபால இலைச்சினையூன்றுவதாகவும் சொ

14. ன்னோம் இப்படி செய்வதே ஸூஜாஸநாய வஜிஹாஜூநவஸ உ

மாவட்டம்	:	காஞ்சிபுரம்	ஆட்சி ஆண்டு	:	26
வட்டம்	:	காஞ்சிபுரம்	வரலாற்று ஆண்டு	:	கி.பி. 1242
ஊர்	:	காஞ்சிபுரம்	இந்தியக் கல்வெட்டு ஆண்டு அறிக்கை	:	551/1918
மொழி	:	தமிழ்	முன் பதிப்பு	:	–
எழுத்து	:	தமிழ்			
அரசு	:	சோழர்	ஊர்க் கல்வெட்டு எண்	:	118
அரசன்	:	மூன்றாம் இராஜராஜன்			

இடம் : அருளாளப்பெருமாள் கோயில் இரண்டாம் திருச்சுற்று மேற்குச் சுவர்

குறிப்புரை : காஞ்சிபுரத்துத் திருவத்தியூர் நின்றருளிய அருளாளப் பெருமாளுக்கு திருநந்தா விளக்கு ஒன்று எரிக்க கரும்பூர் வழக்கன் திருவேகம்பமுடையான் புலியன் என்பவன் 115 ஆடுகளை அளித்து தினமும் நெய் நாழியும், தயிர் அமுது உழக்கும் அளிக்க வழிவகை செய்துள்ளான்.

கல்வெட்டு :

1. ஸ்வஸ்திஸ்ரீ [||*] திரிபுவனச்சக்கரவத்திகள் ஸ்ரீஇராஜராஜதேவற்க்கு யாண்டு உ௰கூ வது மகர நாயற்று அபரபக்ஷத்து வியாழக்கிழமையும் ஸப்தமியும் பெற்ற அத்த
2. தி நாள் செயங்கொண்ட சொழ மண்டலத்து எயிற்க் கோட்டத்துக் காஞ்சிபுரத்துத் திருவத்தியூர் நின்றருளிய அருளாளப்பெருமாளுக்குக் கரும்பூர் வழக்கன் திருவேக
3. ம்பமுடையான் புலியன் வைத்த திருநந்தாவிளக்கு ஒன்றுக்கு இரும்பேட்டில் இருக்கும் மன்றாடி பெருமாள்க்கோனும் பெரியாள்கோனும் நந்[த]குலராய
4. னும் களத்தூர் நாட்டுக்கோன் நடுவிலானும் வள்ளல்க்கோன் பெருமாள் ஏறக்கோனும் வசம் விட்டோம் செம்மரி ஆடு நூற்றஞ்சு வெள்ளாடு பத்து ஆக உரு நூற்

5. றொருபத்தஞ்சுக்கு நாள் ஒன்றுக்கு திருமடைப்பபள்ளியில் அளக்கும் அரியென்னவல்லான் நாழியால் நெய் உழக்கும் தயிர் அமுது நாழியும் சந்திராதித்தவரை செலு

6. த்தக்கடவோம் பெருமாள் கோயி[ல் *] தானத்தோம்

த.நா.அ.தொல்லியல்துறை **தொடர் எண் :- 119**

மாவட்டம்	:	காஞ்சிபுரம்	ஆட்சி ஆண்டு	:	26
வட்டம்	:	காஞ்சிபுரம்	வரலாற்று ஆண்டு	:	கி.பி. 1242
ஊர்	:	காஞ்சிபுரம்	இந்தியக் கல்வெட்டு ஆண்டு அறிக்கை	:	610/1918
மொழி	:	தமிழ்	முன் பதிப்பு	:	–
எழுத்து	:	தமிழ்			
அரசு	:	சோழர்	ஊர்க் கல்வெட்டு எண்	:	119
அரசன்	:	மூன்றாம் இராஜராஜன்			

இடம் : அருளாளப்பெருமாள் கோயில் அபிஷேக மண்டபத் தெற்குச் சுவர்

குறிப்புரை : கண்டகோபாலனின் வேலைக்காரர்களில் கெங்கமையக்கன் நாரப்ப நாயக்கன் என்பவன் அருளாளபெருமாளுக்கு திருநந்தாவிளக்கு ஒன்று வைப்பதற்காக 26 மாடுகளும் 59 ஆடுகளும் கோயில் தானத்தாரிடம் அளித்து தினமும் உழக்கு நெய்யும், நாழித் தயிரமுதும் அளக்க ஏற்பாடு செய்துள்ளான்.

கல்வெட்டு :

1. ஸ்வஸ்திஸ்ரீ [॥*] திருபுவனச்சக்கரவத்திகள் ஸ்ரீஇராஜராஜதேவற்க்கு யாண்டு உயகூ வது மகர நாய
2. ற்று அபரபக்ஷத்து ௨ஸமியும் வெள்ளிக்கிழமையும் பெற்ற சோதி நாள் திருவத்தியூர் நின்ற
3. (ற)ருளிய அருளாளப்பெருமாளுக்கு நாயனார் கண்டகோபால தேவர் பேரடைகள்ளில் கெங்
4. கமையக்கன் நாரப்பநாயக்கன் வைத்த திருநந்தாவிளக்கு ஒன்றுக்கு பன்றிக்கோன்
5. மகன் இளையபெருமாளும் காலியூரில் தாழிக்கோனும் வில்லிகோனும் வசம் விட்ட பாற்
6. பசு அஞ்சும் நாகு கன்று அஞ்சும் சினைப்பசு எட்டும் பொலி(ம)முறை நாகு ஏழும் ரிஷபம் ஒந்றும்

7. ஆக உரு உயசூ ம் வெள்ளாடு பதிநேழும் குட்டி பத்தும் செம்மலி ஆடு இருபத்தெட்டும் குட்டி மூன்றும்

8. கிடாய் ஒன்றும் ஆக உரு ருயசூம் ஆக உரு அயரு கைக்கொண்டு நாள் ஒன்றுக்கு அரிஎன்னவல்லானா

9. ழியால் அளக்கும் நெய் உழக்கு நாழித்தயிரும் திருநாள்தேவை(கவ)களும் சந்திராதித்தவ

10. ரை செலுத்த[வரக்]கடவோம் அருளாளப்பெருமாள் கோயி[ல்*] தானத்தோம்

. . . . .

11. இரண்டுநிலைத் திருக்குத்துவிளக்கு ஒன்று [॥*]

மாவட்டம்	: காஞ்சிபுரம்	ஆட்சி ஆண்டு	:	26
வட்டம்	: காஞ்சிபுரம்	வரலாற்று ஆண்டு	:	கி.பி. 1242
ஊர்	: காஞ்சிபுரம்	இந்தியக் கல்வெட்டு ஆண்டு அறிக்கை	:	557/1918
மொழி	: தமிழ்	முன் பதிப்பு	:	–
எழுத்து	: தமிழ்			
அரசு	: சோழர்	ஊர்க் கல்வெட்டு எண்	:	120
அரசன்	: மூன்றாம் இராஜராஜன்			

இடம் : அருளாளப்பெருமாள் கோயில் இரண்டாம் திருச்சுற்று மேற்குச் சுவர்

குறிப்புரை : காஞ்சிபுரத்து திருவத்தியூர் நின்றருளின அருளாளப்பெருமாள் கோயில் திருநந்தவனக்குடிகளுக்கு (திருநந்தவனத்தை நிர்வகிக்கும் குடிகள்) தலைவனான பெரியபெருமாள் எனும் பெருமாள் தாசன் என்பவன் உக்கல் பிடாகை பறியனஞ்சேரி என்றழைக்கும் வீரசிம்ஹசதுர்வேதிமங்கலத்தில் தனக்கு காணியுடைய 17¾ வேலி நிலத்தினை அருளாளப்பெருமாள் முன்பு 'திருமொழி' (திவ்யப் பிரபந்தம்) பாடல்கள் பாடும் 58 அந்தணர்களுக்குத் தானமாக வழங்கியுள்ளான்.

கல்வெட்டு :

1. ஸ்வஸ்திஸ்ரீ[||*] திரிபுவனச்சக்கரவத்திகள் ஸ்ரீராஜராஜதேவற்க்கு யாண்டு ௨௰௬ வது கும்ப நாயற்று பூர்வபக்ஷத்து பஞ்சமியும் வியாழக்கிழமையும் பெற்ற [அ]ஸ்வதி நாள் ஜயங்கொண்ட

2. சோழ மண்டலத்து எயிற்க்கோட்டத்துக் காஞ்சிபுரத்துத் திருவத்தியூர் னின்றருளின அருளாளப்பெருமாள் கோயில் திருநந்தவனக்குடிகளுக்கு னாயகம் பெரிய பெருமாளான பெருமாள் தாஸனேன்

3. இம்மண்டலத்துக் காலியூர்க் கோட்டத்து உக்கல்ப் பிடாகை பறியனஞ்சேரியான வீரஸிம்ஹசதுர்வேதிமங்கலம் இவ்வூர் மஹாஸபையார் பக்கலே னான் காணியாக கொண்டு உடைய வே

4. மாணத்தில் மேல்ப்பட்ட நஞ்சை நிலம் பதினைஞ்சும் நத்தமுட்ப்படக் கொல்லை நிலம் அஞ்சும் ஆக நிலம் இருபதும் இன்னிலம் இருபதிற்று வேலியில் எம்பெருமான் திருவிடையாட்டமான நிலங்க

5. ளந்த நிலம் இருவேலியும் பிரயாகைக் காரிமாறப்பிரான் தாலைக்கு நிலம் கால் வேலியும் ஆக நிலம் இரண்டேகால்வேலியும் நான் உதகம் பண்ணிக் குடுத்தபடியே காணி ஆகவிட்டு நீக்கி நிலம் பதினே(ழ்)மேமுக்கா

6. லும் பெருமாள்கோயிலில் இற்றை னாளில் நிலையுடைய விண்ணப்பஞ்செயும் [பிராமனகொத்து] இருபத்திருவருக்கும்(க்) கூட்டம்பேர் இருபத்தி இருவற்க்கும் [தனதமதிப் பேர்] பன்னிருவற்க்கும் னாயகம் பேர் இ

7. ருவற்க்கும் ஆகப்பேர் ஐம்பத்தெண்வரும் பெருமாளுக்குத் திருமொழி திருவஜ்ஞயநம்பாடி நிமந்த விழுக்காட்டிலே காணியாகக் கூறிட்டுக் கொள்ளக் கடவர்களாகப்பெருமாள் திருமுன்பே உதகம் [ப*]ண்ணிச் சிலாலேகை பண்ணிக்குடு

8. த்தேன் பெருமாள் ஶாஸநேன் இப்படிக்கு இவை பெருமாள் ஶாஸன் எழுத்து இப்படிக்கு இவை திக்கயன் திருவேட்டை அழகிய பெருமாள் எழுத்து இப்படிக்கு இவை தேவப் பெருமாள் எழுத்து இப்படிக்கு இவை தாமோ

9. [த]ரன் எழுத்து இப்படிக்கு இவை திருவனந்தாழ்வான் எழுத்து உ

மாவட்டம்	: காஞ்சிபுரம்	ஆட்சி ஆண்டு	:	26
வட்டம்	: காஞ்சிபுரம்	வரலாற்று ஆண்டு	:	கி.பி.1242
ஊர்	: காஞ்சிபுரம்	இந்தியக் கல்வெட்டு ஆண்டு அறிக்கை	:	552/1918
மொழி	: தமிழ்	முன் பதிப்பு	:	–
எழுத்து	: தமிழ்			
அரசு	: சோழர்	ஊர்க் கல்வெட்டு எண்	:	121
அரசன்	: மூன்றாம் இராஜராஜன்			

இடம் : அருளாளப்பெருமாள் கோயில் இரண்டாம் திருச்சுற்று மேற்குச் சுவர்

குறிப்புரை : புலியூர்க்கோட்டத்து புலியூரில் இருக்கும் வேற்காடு கிழான் கண்டராதித்தன் சேனாபதி நாயக்கன் என்பவன் பெருமாளுக்கு வைத்த திருநந்தா விளக்கு ஒன்றிற்காக 33 மாடுகளை கோயில் தானத்தாரிடம் அளித்துள்ளான். இம்மாடுகளைப் பெற்றுக் கொண்டு அரியென்னவல்லான் நாழியால் தினமும் நெய் உழக்கும், தயிர் அமுது நாழியும் வழங்கிட தானத்தார் சம்மதித்துள்ளான்.

கல்வெட்டு :

1. ஸ்வஸ்திஸ்ரீ [॥*] திரிபுவனச்சக்கரவத்திகள் ஸ்ரீராஜராஜதேவற்க்கு யாண்டு உயசு வது ஃஷ நாயற்று சுவபரவசக்ஷத்து ௨௱ யும் வியாழக்கிழமையும் பெற்ற சுவிட்டத்து நாள்

2. புலியூர்க்கோட்டத்தில்ப் புலியூரில் வேற்காடு கிழான் கண்டராதித்தன் சேனாபதி நாயக்கன் பெருமாளுக்கு வைத்த திருநந்தாவிளக்கு ஒன்றுக்கு விட்ட

3. பாற்பசுப்பத்தும் சினைப்பசு பத்தும் பொலிமுறை நாகு பன்னிரண்டு ஜஷஹம் ஒன்று ஆக உரு ௩௰௩ ங் கைக்கொண்டு நாள் ஒன்றுக்கு அரிஎன்னவல்லான்

4. நாழியாலே உழக்கு நெய்யும் நாழித்தயி[ர்*] அமுதும் திருநாள்த் தேவைகளும் சந்திராதித்தவரை செலுத்துவிக்க[க*]டவோம் பெருமாள் கோயில் தானத்தோம்

மாவட்டம்	:	காஞ்சிபுரம்	ஆட்சி ஆண்டு	:	27
வட்டம்	:	காஞ்சிபுரம்	வரலாற்று ஆண்டு	:	கி.பி. 1243
ஊர்	:	காஞ்சிபுரம்	இந்தியக் கல்வெட்டு ஆண்டு அறிக்கை	:	407/1919
மொழி	:	தமிழ்	முன் பதிப்பு	:	–
எழுத்து	:	தமிழ்			
அரசு	:	சோழர்	ஊர்க் கல்வெட்டு எண்	:	122
அரசன்	:	மூன்றாம் இராசராசன்			

இடம் : அருளாளப்பெருமாள் கோயில் பாறை தெற்குச் சுவர்.

குறிப்புரை : மலைமண்டலத்து இருமாடிக்கூடல் முல்லைப்பள்ளி என்ற ஊரைச் சேர்ந்த இராமன் தேவன் என்பவன் திருவத்தியூர் நின்றருளின அருளாளப்பெருமாளுக்கு வைத்த திருநந்தாவிளக்கு ஒன்றுக்கு 33 பசுக்களும், ஒரு காளையும் தானமளித்துள்ளான்.

கல்வெட்டு :

1. ஸ்வஸ்திஸ்ரீ[॥*] திரிபுவநச்சக்கரவத்திகள் ஸ்ரீஇராஜராஜஜெவற்கு யாண்டு உ௰எ வது மீன னாயற்றுப் பூவ்வபக்ஷத்து அஷ்டமியும் சனிக்கிழமையும் பெற்ற ஶ்ரவிஷ்டத்து நாள் ஜயங்கொண்டசொழ மண்டலத்து எயிற்கோட்டத்துக் காஞ்சிபுரத்துத் திருவத்தியூரனின்றருளின அருளாளப் பெருமாளுக்கு
2. மலைமண்டலத்து இருமாடிக்கூடல் முல்லைப்பள்ளி இராமன் தேவன் வைத்த திருனந்தாவிளக்கு ஒன்றுக்கு நாள் ஒன்றுக்கு அளக்கும் அரிஎன்ன வல்லானாழியால் நெய் உழக்கு தயிரமுது னாழிக்கும் விட்டு பாற்ப்பசு பத்தும் சினைப்பசு பத்தும் பொலிமுறை னாகு பனிரண்டும் ரிஷபம் ஒன்றும் ஆக உரு முப்ப
3. த்து மூன்றும் இத்திருநந்தாவிளக்கு எரிய வைத்த எறும்புகாணிவிளக்கு ஒன்றும் கைக்கொண்டு இத்திருநந்தாவிளக்குச் சந்திராதித்தவரை செலுத்தக்கடவோம் பெருமாள் கோயில் ஸ்தானத்தோம் இப்படிக்கு இவை கோயில்க் கணக்குச் சீயபுரமுடையான் யணிந்தான் அருளாளப்பெருமாள் அருளாளப்பிரியன் எழுத்து

மாவட்டம்	:	காஞ்சிபுரம்	ஆட்சி ஆண்டு	:	29
வட்டம்	:	காஞ்சிபுரம்	வரலாற்று ஆண்டு	:	கி.பி. 1244
ஊர்	:	காஞ்சிபுரம்	இந்தியக் கல்வெட்டு ஆண்டு அறிக்கை	:	352/1919
மொழி	:	தமிழ்	முன் பதிப்பு	:	–
எழுத்து	:	தமிழ்			
அரசு	:	சோழர்	ஊர்க் கல்வெட்டு எண்	:	123
அரசன்	:	மூன்றாம் இராசராசன்			
இடம்	:	அருளாளப்பெருமாள் கோயில் பாறை கிழக்குச் சுவர்.			

குறிப்புரை : மோட்டுப்பள்ளியைச் சேர்ந்த கோம்மனப்பனங்காறு என்பவன் அருளாளப்பெருமாளுக்கு வைத்த திருநந்தாவிளக்கு ஒன்றிற்காக 33 மாடுகளை கோயில் தானத்தரிடம் அளித்து தினமும் நெய் உழக்கும், தயிர் நாழியும் வழங்கிட வழிவகைச் செய்துள்ளான்.

கல்வெட்டு :

1. ஸ்வஸ்திஸ்ரீ[॥*] திரிபுவனச்சக்கரவத்திகள் ஸ்ரீராஜராஜதேவற்க்கு யாண்டு உயகூ ஆவது ஜயங்கொண்டசோழ மண்டலத்து எயிற்கோட்டத்துக் காஞ்சிபுரத்து திருவத்தியூரனின்றருளின அருளாளப்பெருமாளுக்கு மோட்டுப்பள்ளியில் இருக்கும்
2. கோம்மனப்பனங்காறுநேன் கன்னி நாயற்றுப் பூவ்வபக்ஷத்து பஞ்சமியும் வியாழக்கிழமையும் பெற்ற அனிழத்து நாள்ப் பெருமாளுக்கு வைத்த திருநாந்தாவிளக்கு ஒன்றுக்கு விட்ட பலவற்கத்து பாற்பசு ய ம் சினைப்பசு ய ம் பொலிமுறை நாகு யஉ ம்
3. ஋ஷபம் ஒன்றும் ஆக உரு முப்பத்து மூந்றுங் கைக்கொண்டு னாள் ஒன்றுக்கு அளக்கும் அ[ரிஎ]ந்னவல்லாநாழியால் நெய் உழக்கும் தையிரமுது னாழியும்[ஞ்] சந்திராதித்தவரை செலுத்தக்கடவோம் பெருமாள்கோயில் ஸ்தாநத்தோம்[॥*]

த.நா.அ.தொல்லியல்துறை **தொடர் எண் :- 124**

மாவட்டம்	: காஞ்சிபுரம்	ஆட்சி ஆண்டு	:	29
வட்டம்	: காஞ்சிபுரம்	வரலாற்று ஆண்டு	:	கி.பி. 1245
ஊர்	: காஞ்சிபுரம்	இந்தியக் கல்வெட்டு ஆண்டு அறிக்கை	:	566/1919
மொழி	: தமிழ்	முன் பதிப்பு	:	–
எழுத்து	: தமிழ்			
அரசு	: சோழர்	ஊர்க் கல்வெட்டு எண்	:	124
அரசன்	: மூன்றாம் இராசராசன்			

இடம் : அருளாளப்பெருமாள் கோயில் இரண்டாம் திருச்சுற்று மேற்குச் சுவர்

குறிப்புரை : மூன்றாம் இராசராசனின் ஆட்சிக் காலத்தில் திருவண்ணாமலை மாவட்டம் படவேட்டினைத் தலைநகரமாகக் கொண்டு ஆட்சி செய்த சிற்றரசன் செங்கேணி வீரராகவன் அம்மையப்பனின் பேரனான வீரப்பெருமாள் எதிரிலிச் சோழச் சம்புவராயன் ஆளப்பிறந்த நாயனான இராஜராஜச்சம்புவராயன் என்பவன் வெண்குன்றக்கோட்டத்துப் பெருநகர் நாட்டுப் பெருநகரில் உள்ள அறுபத்துஒன்றெ ஒன்பது மாவரைக் காணியும் கொல்லை நிலமும் பெருமாளுக்கு திருவிடையாட்டமாக அளித்துள்ளான். இவ்வாறு விடப்பட்ட நிலத்தின் வரியை முதலாகக் கொண்டு ஆளப்பிறந்தான் சந்திக்காக வேண்டிய அமுதுபடி, அடைக்காயமுது (பாக்கு), சந்தனக்காப்பு கோயில் திருப்பணிக்காகப் பயன்படுத்திக் கொள்ள வேண்டுமென்றும் கூறியுள்ளான். மேலும் உக்கல் பிடாகை பனங்காட்டுப் பூண்டி கண்டமசேரியிலுள்ள 3 வேலி நிலத்தினை அருளாளப்பெருமாளுக்குத் தினம் நான்கு மலர் மாலைகளும், ஒரு பதக்கும் மலர்கள்டஅழகியபெருமாள் தாதன் மற்றும் தேவப்பெருமாள் தாதன் ஆகியோரிடம் வழங்கிட இந்நிலத்தினை அளித்துள்ளான்.

கல்வெட்டு :

1. ஸ்வஸ்திஸ்ரீ[||*] திரிபுவநச்சக்கரவத்திகள் ஸ்ரீராஜராஜதேவற்க்கு யாண்டு [உ]யகூ வது கற்கடக நாயற்று வூவ_ுபக்ஷத்து வஜூமியும் திங்கள் கிழமையும் பெற்ற பூ[ர]த்து நாள் ஜயங்கொண்டசோழ மண்டலத்து

2. எயிற்க்கோட்டத்து நகரங்காஞ்சிபுரத்து திருவத்தியூர் நின்றருளின அருளாளப்பெருமாளுக்கு செங்கேணி வீராகரன் அம்மையப்பன் பேரனான வீரப்பெருமாள் எதிரிலிசோழச்சம்புவராயன் ஆளப்பிறந்தநாயனான இரா

3. ஜராஜச்சம்புவராயநேன் அமுதுபடி சாத்துப்படிகளுக்கும் திருப்பணிக்கும் திருவிடையாட்டமாக இட்ட இம்மண்டலத்து வெண்குன்றக்கோட்டத்துப் பெருநகர் நாட்டுப் பெருநகர் தரப்படி நிலம் தொண்ணூற்று இர

4. ண்டு இதில் பிரமிசுரமுடையார் தேவதான நிலம் [ஏழே*]யிரண்டும் மாக்காணிமுந்திரிகை கீழ்க்காலும் சுப்பிரமண்ணியப் பிள்ளையார் தேவதானம் நிலம் அரையும் வினாயகப் பிள்ளையர் தேவதானம் நிலம் ஒரு மாவின் கீழ்முக்காலும்

5. ஸ்ரீகரணவிண்ணகர் எம்பெருமான் திருவிடையாட்டம் நிலம் முன்றேகாலே அரைக்காணியும் பள்ளிச்சந்தம் நிலம் அரையும் துர்கை யிறையிலி நிலம் காலேகாணிமுந்திரிகைக் கீழ்க்காலும் பிடாரி யிறையிலி நிலம் காலே அரைமா

6. வும் சாத்தன் இறையிலி நிலம் ஒருமாவரைக்காணியும் ஆகத் தேவதானம் இறையிலிகளால் நிலம் பன்னிரண்டே காணி அரைக்காணியும் நீக்கி நிலம் எழுபத்தொன்பதேமுக்காலே நான்மாவரையேயரைக்காணி

7. இதில் பூபாலசுந்தரன் ஏரியும் கரையும் நீர்கோவையும் நிலம் பதிநெட்டும் மருவிட்டும் மணல்மேடும் நிலம் அரையேகாணி முந்திரிகையும் ஆக நிலம் பதிநெட்டரையே காணிமுந்திரிகையும் நீக்கி நன்சை நிலம் அறு

8. பதொன்றேயொன்பது மாவரைக்காணியும் கொல்லை நிலமும் திருவிடையாட்டமாக விட்டு இவ்வுடலுக்கு கண்டகோபாலன் சந்திக்கு அனந்தரம் ஆளப்பிறந்தான் சந்திக்கு அமுதுபடிக்கு நாள் ஒன்றுக்கு அரிசி கலமும் நெய்அமுது

9. ம் கறிஅமுது மிளகுஅமுது உப்புஅமுது அடைக்காயஅமுது சந்தனக்காப்புத் திருப்பணிகளுக்கும் உடலாகத் திருவிடையாட்டமாக சந்திராதித்தவரை செல்வதாகச் சிலாலேகை பண்ணிக்குடுத்தேன் நாள் ஒன்றுக்கு எடுக்கும்

10. திருமாலை நாலுக்கும் திருப்பள்ளித்தாமம் பதக்குக்கும் திருநந்தவனம் செய்யும் திருவேட்டை அழகியபெருமாள்தாதனுக்கும் தேவப்பெருமாள் தாதனுக்கும் [காசு] இலக்கைக்கும் நெல் இலக்கைக்கும் உக்கல் பிடாகை பனங்

11. காட்டுப்பூண்டியிலே கண்டமசேரி மூன்று வேலி நிலம் திருமாலைப்புறமாக விட்டேன் இராஜராஜச்சம்புவரையநேன்

மாவட்டம் : காஞ்சிபுரம்

ஆட்சி ஆண்டு : –

வட்டம் : காஞ்சிபுரம்

வரலாற்று ஆண்டு : –

ஊர் : காஞ்சிபுரம்

இந்தியக் கல்வெட்டு ஆண்டு அறிக்கை : 619/1919

மொழி : தமிழ்

முன் பதிப்பு : –

எழுத்து : தமிழ்

அரசு : சோழர்

ஊர்க் கல்வெட்டு எண் : 125

அரசன் : மூன்றாம் இராசராசன்

இடம் : அருளாளப்பெருமாள் கோயில் அபிஷேக மண்டப மேற்குச் சுவர்.

குறிப்புரை : நெல்லூரைச் சேர்ந்த பொன்னைய பொயிண்டன் என்பவன் அருளாளப்பெருமாளுக்கு திருநந்தாவிளக்கு ஒன்று எரிக்க 33 மாடுகள் தானமளித்துள்ளான். போயிண்டன் = இடையர் குலத்தவன்

கல்வெட்டு :

1. . . . . . . னச்சக்கரவத்திகள் ஸ்ரீராஜராஜதேவற்க்கு யாண்டு
2. . . . . . ற்று வ ஷ வ௯ஷத்துச் சனிக்கிழமையும் பஞ்மியும்
3. . . . . . . நாள் பெருமாளுக்கு நெல்லூரில் இருக்கும் அங்
4. . . . . . . பொன்னைய போயிண்டன் வைத்த திருநந்தாவி
5. . . . . . . க்கும் அரியென்னவல்லானாழியால் நெய் உழக்கும் ந்தை
6. . . நாழிக்கும் விட்ட பலவற்கர்த்துப் பாற்பசுப் பத்தும்[ஞ்] சினைப்பசுப்பத்து
7. . . . லிமுறைனாகு பன்னிரண்டும் ஐஷஹ ஒன்றும் [ஆக] உரு முப்பத்துமூன்றும்
8. கொண்டு இத்திருநந்தாவிளக்குச் சந்திராதித்தவரை செலுத்தக்கடவோம் பெ
9. [ரு]மாள் கோயில் ஸ்ரீ ானத்தோம் இத்திருநந்தாவி[ள*]க்கு இப்பொன்னைய போயிண்டன்
10. . . . யாக கைக்கொண்ட மன்றாடி பூண்டியில் அறமக்கோன் கைக்கொண்டு
11. விட்டது [॥*]

மாவட்டம் : காஞ்சிபுரம்

வட்டம் : காஞ்சிபுரம்

ஊர் : காஞ்சிபுரம்

மொழி : தமிழ்

எழுத்து : தமிழ்

அரசு : சோழர்

அரசன் : மூன்றாம் இராசராசன்

ஆட்சி ஆண்டு : 24

வரலாற்று ஆண்டு : கி.பி. 1240

இந்தியக் கல்வெட்டு ஆண்டு அறிக்கை : 420/1919

முன் பதிப்பு : –

ஊர்க் கல்வெட்டு எண் : 126

இடம் : அருளாளப்பெருமாள் கோயில் பாறை தெற்குச் சுவர்.

குறிப்புரை : மதுராந்தகப் பொத்தப்பிச் சோழன் திருவத்தியூர் அருளாளப்பெருமாளுக்கு ஊற்றுக்காட்டுக் கோட்டத்து நீர்வேளூர் நாட்டு ஆட்டுப்புத்தூர் என்ற ஊரினை திருவிடையாட்டமாக கொடையளித்துள்ளான்.

கல்வெட்டு :

1. ஸ்வஸ்திஸ்ரீ [।।*] மதுராந்தகப்பொத்தப்பிச்சோழன் ஒலை ஊற்றுக்காட்டுக்கோட்டத்து நீர்வேளூர் நாட்டு ஆட்டுப்புத்தூர் உ . . .
2. தேவதானம் திருவிடையாட்டம் பட்டவிருத்தி நீக்கி இவ்வூரும் பி . . களும் உள்ப்பட கடமை பொன்வரி புறக் [. . .]
3. மற்றும் எப்பேர்பட்ட நெல்வற்கம் காசுவற்க்கம் உ[பா]திகள் உள்பட்ட உய[ந]க்கு எதிராமாண்டு ஆடிமாதம் . . .
4. திருநாளுக்கும் இராசகண்டகோபாலன் சன்திக்கும் திருவிடையாட்டமாக ஸவ-மானியமாக சந்திரா . . . . . .

மாவட்டம்	: காஞ்சிபுரம்	ஆட்சி ஆண்டு	:	-
வட்டம்	: காஞ்சிபுரம்	வரலாற்று ஆண்டு	:	-
ஊர்	: காஞ்சிபுரம்	இந்தியக் கல்வெட்டு ஆண்டு அறிக்கை	:	442/1919
மொழி	: தமிழ்	முன் பதிப்பு	:	-
எழுத்து	: தமிழ்			
அரசு	: தெலுங்குச் சோழர்	ஊர்க் கல்வெட்டு எண்	:	127

அரசன் : மதுராந்தகப்பொத்தப்பிச் சோழன்

இடம் : அருளாளப்பெருமாள் கோமில் பாறை மேற்குச் சுவர்.

குறிப்புரை : இது தெலுங்குச் சோழன் மதுராந்தகப்பொத்தப்பிச் சோழனின் நேரடி ஆணையாகும். கோயம்பாக்கம் மற்றும் பெரிய பெருமாள் நல்லூர் ஆகிய ஊரின் கொல்லை நிலங்களில் 3 வேலி நிலத்தினை நந்தவனம் அமைக்கவும் ஏனைய நிலத்தினை நந்தவனத்தினை நிர்வகிப்பவர்களின் வாழ்க்கை ஆதாரத்திற்குப் பயன்படுத்திக் கொள்ள வழிவகைச் செய்துள்ளான்.

கல்வெட்டு :

1. ஸ்வஸ்திஸ்ரீ [॥*] திருமுகத்துப்படி மதுராந்தகப்பொத்தப்பிச்சோழன் ஓலை பெருமாள் ஶாஸரும் பெருமாள் கோயில் ஸ்ரீவைஷ்ணவக்கண்காணி அன[ஞ]ஸுவாமிகளும் பதின்[மரு]ம்

2. தானத்தாரும் கண்டு கோயம்பாக்கத்தில் நிலமாய்ப் பெரியபெருமாநல்லூருடன் கூடின கொல்லை உட்படநிலம் பதின்மூன்று வேலியும் திருநந்தவனஞ் செய்யலா[ம்*]

3. நிலம் திருநந்தவனஞ் செய்வதாகவும் அல்லாத நிலம் இத்திருநந்தவனம் செய்கிற ஶாஸர்களுக்கு அனைத்தாயங்களும் உட்படச் சீவிதமாவதாகவும் சொன்னோம் இப்படி செய்வதே[॥*]

மாவட்டம்	: காஞ்சிபுரம்	ஆட்சி ஆண்டு	:	–
வட்டம்	: காஞ்சிபுரம்	வரலாற்று ஆண்டு	:	–
ஊர்	: காஞ்சிபுரம்	இந்தியக் கல்வெட்டு ஆண்டு அறிக்கை	:	490/1919
மொழி	: தமிழ்	முன் பதிப்பு	:	–
எழுத்து	: தமிழ்			
அரசு	: தெலுங்குச் சோழர்	ஊர்க் கல்வெட்டு எண்	:	128

அரசன் : மதுராந்தகப்பொத்தப்பிச் சோழன்

இடம் : அருளாளப்பெருமாள் கோமில் பாறை தெற்குச் சுவர்.

குறிப்புரை : மதுராந்தகப் பொத்தப்பிச்சோழன் திண்டுறை என்னும் ஊரை, அருளாளப் பெருமாளுக்கு திருவிடையாட்டமாக அளித்துள்ளான்.

கல்வெட்டு :

1. மதுராந்தகப் பொத்தப்பிச்சோழன் ஓலை திண்டுறை ஊரவர் கண்டு விடை தங்களூர் [அ] காத்திகை
2. மாதமுதல் உள்ளூர் இறையிலி தேவதானம் திருவிடையாட்டம் நீக்கி பெருமாள் அருளாளப்பெ
3. ருமாளுக்கு திருவிடையாட்டமாக ஸவ°மாநியமாக விட்டோம் இப்படிக்கு திருவாழிக்கல்லும் நாட்டி
4. இக்கோயில் தானத்தார்க்கே[ற] சந்திராதித்தவரை கடமை குடிமை செலவாக்குவதாகச் சொன்னோம்
5. இப்படி செய்வதே இவை இராசகண்டகோபாலன் எழுத்து [||*]

த.நா.அ.தொல்லியல்துறை

தொடர் எண் :- 129

மாவட்டம்	: காஞ்சிபுரம்	ஆட்சி ஆண்டு	:	2
வட்டம்	: காஞ்சிபுரம்	வரலாற்று ஆண்டு	:	கி.பி.1252
ஊர்	: காஞ்சிபுரம்	இந்தியக் கல்வெட்டு ஆண்டு அறிக்கை	:	556/1918
மொழி	: தமிழ்	முன் பதிப்பு	:	–
எழுத்து	: தமிழ்			
அரசு	: தெலுங்குச்சோழர்	ஊர்க் கல்வெட்டு எண்	:	129

அரசன் : மதுராந்தகப் பொத்தப்பிச் சோழன்

இடம் : அருளாளப்பெருமாள் கோயில் இரண்டாம் திருச்சுற்று மேற்குச் சுவர்

குறிப்புரை : மதுராந்தகப் பொத்தப்பிச் சோழன் ஜயங்கொண்ட சோழமண்டலத்து நாட்டுப் பிரிவு தலைவர்களுக்கு நேரடி ஆணை ஒன்று பிறப்பித்துள்ளான். திறப்பு, தேவதானம், திருவிடையாட்டம் (பெருமாள் கோயிலுக்கு அளிக்கப்படும் நிலம்), பள்ளிச்சந்தம் (பௌத்த கோமிலுக்கு வழங்கிய நிலம்), அகரப்பற்று, மடப்புறம், சீவிதப்பற்று, படைப்பற்று, வன்னியப்பற்று ஆகிய நிலங்களில் இருந்து வேலி ஒன்றுக்கு ஆறு கலநெல் கழித்துக் கொண்டு மீதயை வரி வசூல் செய்ய ஆணையிட்டுள்ளான். திறப்பு என்பது நேரடியாக அரசுக்கு இறை செலுத்தும் வெள்ளான் வகைநிலம்; இன்றைய ரயத்வாரி போன்றது.

கல்வெட்டு :

1. ஸ்வஸ்திஸ்ரீ [॥*] மதுராந்தகப்பொத்தப்பிச்சோழன் ஒலை ஜயங்கொண்ட சோழ மண்டலத்து நாடவர் கண்டு விடு தந்ததாவது இம்மண்டலம் இரண்டாவது
2. அப்பசி மாஸ முதல் கடமை இறுக்கும் இடத்து இரண்டாவது புரட்டாதி மாஸ வரையும் இறுத்து வந்த ஒட்டிலே திறப்புந், தேவதானம், திருவிடையாட்டம், பள்ளிச்சந்தம் அ
3. கரப்பற்று, மடப்புறம், உள்ளிட்டனவும் சீவதப்பற்றும், படைப்பற்றும், வன்னியப்பற்றும் உட்படத் தன்வரிசைப்படியிலே வேலி ஒன்றுக்கு அறுகல நெ
4. ல்லு விட்டோம் இப்படியால் வந்த நெல்லு ஒட்டிலே கழித்துக் கடமை இறுப்பதாகச் சொன்னோம் இப்படி செய்வதே ஸ்ரீ சுபமஸ்து வஷ ஷாஜநஸ்ய உ

மாவட்டம்	:	காஞ்சிபுரம்	ஆட்சி ஆண்டு	:	–
வட்டம்	:	காஞ்சிபுரம்	வரலாற்று ஆண்டு	:	–
ஊர்	:	காஞ்சிபுரம்	இந்தியக் கல்வெட்டு ஆண்டு அறிக்கை	:	630/1919
மொழி	:	தமிழ்	முன் பதிப்பு	:	–
எழுத்து	:	தமிழ்			
அரசு	:	தெலுங்குச் சோழர்	ஊர்க் கல்வெட்டு எண்	:	130
அரசன்	:	மதுராந்தகப்பொத்தப்பிச் சோழன்			

இடம் : அருளாளப்பெருமாள் கோமில் அபிஷேக மண்டப வடக்குச் சுவர்.

குறிப்புரை : திருவத்தியூர் பள்ளம், கொல்லைப்பற்று, வரதுங்கவிளாகம், நூபழுக்கைப்பற்று கோமில் நிலங்களில் விளையும் கமுகு (பாக்கு), இலைக்கொடி (வெற்றிலை), ஆகியவற்றினை வருடம் ஒன்றுக்கு கொடுக்க வேண்டிய அளவினையும், கமுகு வைத்த நிலத்தினை கமுகு வைத்தவர்களுக்கே காணி உரிமை அளிக்கப்பட்டுள்ளது. இந்நிலத்தின் அருகே வைக்கப்படும் தென்னை, மா, பாலா உள்ளிட்ட மரங்களும் அவர்களுக்கே சொந்தமாவதாகும். கமுகின் கீழ் பயிரிடப்படும் புன்செய் பயிர்களுக்கு வரி செலுத்திட வேண்டுமெனக் கூறப்பட்டுள்ளது.

கல்வெட்டு :

1. ஸ்வஸ்திஸ்ரீ [||*] மதுராந்தகப் பொத்தப்பிச்சோழன் ஓலை பெருமாள்
2. கோமிற்தானத்தார் கண்டுவிடை தந்ததாவது பெருமாள் திருவிடையா
3. ட்டம் திருவத்தியூர்ப்பள்ளமும் கொல்லைப்பற்று வரதுங்கவிளாகமும்
4. கமுகும் இலைக்கொடியும் செய்து கடமையிறுக்கும் இடத்துத் திருவத்தியூற்ப
5. ள்ளத்தில் வைத்த கமுகு தலை நிரம்பினால் காய்கமுகு ஒன்றுக்கு ஆட்டைக்கு ஐ
6. ஞ்ஞூறு பாக்காக வந்த கடமை கொள்ளவும் இலைக்கொடி பயிர்ச்செ[ய்*]த நில

7. த்துக்கு வேலி நூறு பழங்காசு கொள்ளவும் நூபழுக்கைப்பற்று இலை அமுதுக்கு

8. வேலி ஒன்றுக்கு ஆட்டைக்கு மூவாயிரத்தறுநூறு கட்டு வெற்றிலை கொள்ளவு

9. ம் கொல்லைப்பற்று வரதுங்கவிளாகத்தில்[க்] கமுகு வைத்த நிலத்தில்க் கமுகு த

10. லை நிரம்பினால் கமுகு ஒன்றுக்கு ஆட்டைக்கு நானூறு பாக்காக வந்த

11. கடமைகொள்ளவும் இன்னிலத்தில் இலைக்கொடி செய்த நிலத்துக்கு வே

12. லி எழுபத்தைஞ்சு பழங்காசு கொள்ளவும் [நூட]க்கைப்பற்று ஆட்டைக்கு

13. வேலி ஒன்றுக்கு இரண்டாயிரத்தெழுநூறு கட்டு வெற்றிலை கொள்ளவும் க

14. முகு வைத்த நிலத்தில் சுற்றுச்சார்வில் வைத்த தெங்கும் பலாவும் மாவும்

15. உள்ளிட்ட பல வ்ரக்ஷங்கள் கமுகு வைத்தவனுக்கே சொம்மாவதாகவும் கமு

16. கு வைத்த நிலம் கமுகு வைத்தவனுக்கே காணியாவதாகவும் கமுகின் கீழ் செ

17. ய்யும் [பு]ன்பயிருக்குக் கடமைகொள்ளக்கடவதல்லவாகவும் சொன்னோம்

18. இப்படிக்கு பெருமாள் வ௱ஸாதஞ்செய்தருளின திருமுகமும் குடுத்து சிலாலே

19. கையும் பண்ணிக்குடுப்பதே இவை கண்டகோபாலன் எழுத்து உ

மாவட்டம்	:	காஞ்சிபுரம்	ஆட்சி ஆண்டு	:	-
வட்டம்	:	காஞ்சிபுரம்	வரலாற்று ஆண்டு	:	-
ஊர்	:	காஞ்சிபுரம்	இந்தியக் கல்வெட்டு ஆண்டு அறிக்கை	:	602/1919
மொழி	:	தமிழ்	முன் பதிப்பு	:	-
எழுத்து	:	தமிழ்			
அரசு	:	பொய்சளர்	ஊர்க் கல்வெட்டு எண்	:	131
அரசன்	:	இரண்டாம் சோமேஸ்வரன்			

இடம் : அருளாளப்பெருமாள் கோயில் அபிஷேக மண்டபத் தெற்குச் சுவர்.

குறிப்புரை : பொய்சள மன்னனின் முதல் பட்டத்தரசி தேவிகா என்பவள் சாளுக்கிய வம்சத்தைச் சார்ந்தவள் என்பது இக்கல்வெட்டுச் செய்தியாகும்.

கல்வெட்டு :

1. . . . . ராஜ்ஞாம் யதூநாமபிஷிக்தாः [||*] குலம் யஶோபிர்வ்யாப்தம் குலஶேகரவிக்ரமாபி: [||*] தத்ப்ரஸித்தவிக்ரமஸ்ய ஶ்ரீவல்லப க்ருத ஸாஹஸ: [||*] ராஜா ஸோமேஶ்வரோநாம ஸ்வயம்வரவதி பவ: [||*] தயிதா தேவிகாநாம சாளுக்யகுல சந்த்ரிகா [||*] ப்ரதேவீ பட்டமஹிஷீ ப்ரயாணமஹிஷீ ஶ்ரியः [||*]

2. . . . . ஷோத்தம வல்லபாः [ ] பக்தவ க்ஷேம

மாவட்டம்	:	காஞ்சிபுரம்	ஆட்சி ஆண்டு	:	2
வட்டம்	:	காஞ்சிபுரம்	வரலாற்று ஆண்டு	:	கி.பி. 1252
ஊர்	:	காஞ்சிபுரம்	இந்தியக் கல்வெட்டு ஆண்டு அறிக்கை	:	563/1919
மொழி	:	தமிழ்	முன் பதிப்பு	:	
எழுத்து	:	தமிழ்			
அரசு	:	தெலுங்குச் சோழர்	ஊர்க் கல்வெட்டு எண்	:	132
அரசன்	:	கண்டகோபாலன்			

இடம் : அருளாளப்பெருமாள் கோமில் இரண்டாம் திருச்சுற்று மேற்குச் சுவர்

குறிப்புரை : புலியூர்க்கோட்டத்து வேளிச்சேரி எனும் சீலசிகாமணிச் சதுர்வேதிமங்கலத்துக் காணியுடைய அடைப்பன் காட்டியகையன் எனும் தொண்டைமண்டலக் குருகுலராயன் என்பவன் திருவத்தியூர் அருளாளப்பெருமாளுக்குத் திருநந்தாவிளக்கு ஒன்று எரிக்க 11 எருமைகளைக் கோமில் தானத்தாரிடம் வழங்கியுள்ளான்.

கல்வெட்டு :

1. ஸ்வஸ்திஸ்ரீ [||*] யாண்டு இரண்டாவது ஜயங்கொண்டசோழ மண்டலத்து எயிற்க்கோட்டத்து காஞ்சிபுரத்துத் திருவத்தியூர் நின்றருளின அருளாளப் பெருமாளுக்கு ஸிംஹ நாயற்றுப் பூவ௨வசக்ஷத்து ப
2. ஞ்சமியும் சனிக்கிழமையும் பெற்ற அத்தத்து நாள்(ப்) புலியூர்க்கோட்டத்து வேளிச்சேரி ஆன சீலசிகாமணிச் சதுவெதி௲மங்கலத்துக் காணியுடைய அடைப்பன் காட்டியகையனான தொண்டை
3. மண்டலக் குருகுலராயனேன் பெருமாளுக்கு வைத்த திருநந்தா விளக்கு ஒன்றுக்கு நாள் ஒன்றுக்கு அளக்கும் அரிஎன்னவல்லானாழியால் நெய் உழக்குக்குந் தையிரமுது நாழியும் திருநாள்த்தேவைகளுக்கும்
4. விட்ட எருமை எட்டுங் கிடாரினாகு இரண்டும் பொலிபோத்து ஒன்றும் ஆக உரு பதிநொன்றுங் கைக்கொண்டு இத்திருநந்தாவிளக்குச் சந்திராதித்தவரை செலுத்தக் கடவோம்
5. பெருமாள் கோயில் ஸ்தானத்தோம்

மாவட்டம்	: காஞ்சிபுரம்	ஆட்சி ஆண்டு	:	3
வட்டம்	: காஞ்சிபுரம்	வரலாற்று ஆண்டு	:	கி.பி. 1253
ஊர்	: காஞ்சிபுரம்	இந்தியக் கல்வெட்டு ஆண்டு அறிக்கை	:	553/1918
மொழி	: தமிழ்	முன் பதிப்பு	:	–
எழுத்து	: தமிழ்			
அரசு	: தெலுங்கு சோழர்	ஊர்க் கல்வெட்டு எண்	:	133

அரசன் : அல்லுநதிக்கமகாராஜ கண்டகோபாலன்

இடம் : அருளாளப்பெருமாள் கோயில் இரண்டாம் திருச்சுற்று மேற்குச் சுவர்

குறிப்புரை : பெருமாள் கோயில் பண்டாரத்தில் இருந்து அரைக்கால்(1/8) விளக்கு எரிக்க கருணாகரக்கோன், வெண்ணைக்கூத்தக்கோன் ஆகிய இருவரும் தலா இரண்டு பசு மாடுகள் பெற்றுக் கொண்டு விளக்கெரிக்கச் சம்மதித்துள்ளனர்.

கல்வெட்டு :

1. ஸ்வஸ்திஸ்ரீ [॥*] திரிபுவனச்சக்கரவத்திகள் ஸ்ரீஅல்லுந்திக்க* மஹாராஜ கண்டகோபால தேவற்கு யாண்டு ௩
2. பெருமாள் ஸ்ரீபண்டார அமுதாலத்தில் மதுவூர்தலைமட்டன் கருனாகரகோன் கைக்கொண்ட பசு இரண்டுக்கு விளக்
3. கு மாகாணியும் வெண்ணைக்கூத்தக்கோன் சாமன் கைக்கொண்ட பசு இரண்டுக்கு விளக்கு மாகாணியும் ஆக விளக்
4. கு அரைக்காலுக்கு யிவந் நெய்யும் தயிரமுதும் சந்திராதித்தவரை செலுத்தக் கடவோம் இவ்விருவோம்

---

* "திக்க" என்பது "திருக்காளத்திதேவ" என்பதன் சுருக்கம்.

மாவட்டம்	:	காஞ்சிபுரம்	ஆட்சி ஆண்டு	:	11
வட்டம்	:	காஞ்சிபுரம்	வரலாற்று ஆண்டு	:	கி.பி. 1253
ஊர்	:	காஞ்சிபுரம்	இந்தியக் கல்வெட்டு ஆண்டு அறிக்கை	:	353/1919
மொழி	:	தமிழ்	முன் பதிப்பு	:	தெ.இ.கல்.தொ.XII க.எண். 168
எழுத்து	:	தமிழ்			
அரசு	:	பிற்காலப் பல்லவர்	ஊர்க் கல்வெட்டு எண்	:	134
அரசன்	:	கோப்பெருஞ்சிங்கன்			

இடம் : அருளாளப் பெருமாள் கோமில் பாறைக் கிழக்குச் சுவர்.

குறிப்புரை : நெல்லூர் நாட்டு மண்டகத்தலி என்னும் ஊரைச் சேர்ந்த சந்திரசெட்டி என்பவன் அருளாளப்பெருமாள் கோமிலில் திருநந்தாவிளக்கு ஒன்று எரிப்பதற்கு நாற்பத்து நான்கு பசுக்களைத் தானமளித்துள்ளான்.

கல்வெட்டு :

1. [ஸ்வ]ஸ்திஸ்ரீ[।।*] கோப்பெருஞ்சிங்க தெவ[ர்]கு யாண்டு ய[க] ஆவது ஐஷஹ நாயற்று இரண்டாந்தி
2. யதியான மூலமுஞ் சனிக்கிழமையுமானவன்று நெல்லூர் நாட்டு .
3. . . மண்டகத்தலிற் சந்திரசெட்டி அருளாளப் பெருமாளுக்கு வைத்த திருநந்தாவிளக்கு ஒன்
4. றுக்கு வரக்காட்டின பசுவுஞ்சினைப்பசுவும் உட்பட உரு நாற்பத்து நாலுக்கும்
5. . . . . மொழிநங்கை நாழியாலே உழக்கு நெய் சந்தி
6. . . . . ரகவிட்டேன் சந்திரசெட்டியேன் இவை கோயில்கணக்கு
7. . . . . யான்தேவப்பெருமான் அருளாளப்பிரியன் எழுத்து[।।*]

மாவட்டம் : காஞ்சிபுரம்

ஆட்சி ஆண்டு : 11

வட்டம் : காஞ்சிபுரம்

வரலாற்று ஆண்டு : கி.பி. 1253

ஊர் : காஞ்சிபுரம்

இந்தியக் கல்வெட்டு ஆண்டு அறிக்கை : 450/1919

மொழி : தமிழ்

முன் பதிப்பு : தெ.இ.கல்.தொ.12 க.எண். 169

எழுத்து : தமிழ்

அரசு : பிற்காலப் பல்லவர்

ஊர்க் கல்வெட்டு எண் : 136

அரசன் : கோப்பெருஞ்சிங்கன்

இடம் : அருளாளப்பெருமாள் கோமில் பாறை வடக்குச் சுவர்.

குறிப்புரை : மலைமண்டலத்து அரசு அதிகாரியான கொடுமண்டையைச் சேர்ந்த நாராயணன் சங்கரன் என்பவன் திருவத்தியூர் நின்றருளிய அருளாளப்பெருமாள் கோமிலுக்கு திருநந்தாவிளக்கு எரிக்க முப்பத்து மூன்று மாடுகளைக் கொடையளித்துள்ளான்.

கல்வெட்டு :

1. ஸ்வஸ்திஸ்ரீ ஸகலபுவனச்சக்கரவத்திகள் ஸ்ரீகோப்பெருஞ்சிங்க தேவற்கு யாண்டு யக ஆவது கடகநாயற்று வ௨வ௨வக்ஷத்து பஞ்சமியும் திங்கட்கிழமையும்மான உத்திரத்து நாள்
2. ஜயங்கொண்ட சோழமண்டலத்து எயிற்கோட்டத்துக் காஞ்சிபுரத்துத் திருவத்தியூர் நின்றருளிய அருளாளப்பெருமாளுக்கு மலைமண்டலத்து நாயக்கன்மாரில்
3. கொடுமுண்டை நாராயணன் ஸங்கரன் வைத்த திருநன்தாவிளக்கு ஒன்றுக்குவிட்ட பாற்பசு ய ம் சினைப்பசு ய ம் பொலிமுறைநாகு யஉ ம் இஷபம் க ம் ஆக உரு முப்பத்துமூன்றும்
4. திருநந்[த]ாவிளக்கு மணவாளதாதனும் வீற்றிருந்தானு கைக்கொண்டு நாள் ஒன்றுக்கு அளக்கும் அருமொழிநங்கைநாழியால் நெ[ய்]உழக்கும் தயிர்அமுது நாழியும்
5. சந்த்ராதித்யவரை செலுத்தக்கடவர்களாகச் சிலாலேகை பண்ணிக்குடுத்தோம் பெருமாள் கோயில்த் தானத்தோம் இத்திருவிளக்குக்கு வைத்த திருக்குத்துவிளக்கு ஒன்று இவை கோயிற்கணக்குச் சீயபுரமுடையான் எழுத்து[॥*]

மாவட்டம்	:	காஞ்சிபுரம்	ஆட்சி ஆண்டு	:	4
வட்டம்	:	காஞ்சிபுரம்	வரலாற்று ஆண்டு	:	கி.பி. 1254
ஊர்	:	காஞ்சிபுரம்	இந்தியக் கல்வெட்டு ஆண்டு அறிக்கை	:	426/1919
மொழி	:	தமிழ்	முன் பதிப்பு	:	–
எழுத்து	:	தமிழ்			
அரசு	:	தெலுங்குச் சோழர்	ஊர்க் கல்வெட்டு எண்	:	137
அரசன்	:	விசைய கண்டகோபாலன்			

இடம் : அருளாளப்பெருமாள் கோமில் பாறை மேற்குச் சுவர்.

குறிப்புரை : வேலூர் நாட்டு வேளான் திருவந்திசுரமுடையான் மற்றும் இவனது தம்பி இளையபெருமாள் ஆகிய இருவரும் சேர்ந்து ஒரு வேலி நிலத்தினை அருளாளப்பெருமாளுக்குத் திருநாமத்துக்காணியாகக் கொடையளித்துள்ளனர்.

கல்வெட்டு :

1. ஸ்வஸ்தி ஸ்ரீ [||*] திரிபுவனச்சக்கரவத்திகள் ஸ்ரீவிசயகண்டகோபாலதேவற்க்கு
2. யாண்(ட்)டு ச வது ஜயங்கொண்ட சோழமண்டலத்து எயிற்கோட்டத்து காஞ்(ச்)சிபுரத்து திருஅத்தி
3. யூர் நின்றருளின அருளாளப்பெருமாளுக்கு வேலூர் கோட்டத்து . . . . றங்கல்
4. மிட்ட [ஏ]றகோடன் வேலூர் னாட்டு வேளாந் திருவந்திசுரமுடையானும் இ[வன்] தம்பி இளை
5. யபெருமாளும் இவூர் இராசராசவதிக்கு மேற்கு இரண்டாவது [க]ாலுக்கு [வட]க்கு கண்ட

6. ம் செருதடிபலவினால் விட்[ட] நிலம் ஒருவேலியும் திருனாமத்துக்காணி[ய]ாக சந்திரா

7. திதவரை செ[சல்]வதாக சிலாலேகை பண்ணிகுடுத்தோ[ம்*] ஊஸ்ரி[க*]நாயற்று அபரபக்ஷ[க*]த்து புதந்கி

8. மையும் பெற்ற அன்று உ

---

* வ்ருஸ்ரி[க]நாயற்று (விருச்சிக ஞாயிற்று) எனப்படிக்கவும்

த.நா.அரசு தொல்லியல் துறை **தொடர் எண் :- 138**

மாவட்டம்	:	காஞ்சிபுரம்	ஆட்சி ஆண்டு	:	5
வட்டம்	:	காஞ்சிபுரம்	வரலாற்று ஆண்டு	:	கி.பி. 1255
ஊர்	:	காஞ்சிபுரம்	இந்தியக் கல்வெட்டு ஆண்டு அறிக்கை	:	538/1919
மொழி	:	தமிழ்	முன் பதிப்பு	:	–
எழுத்து	:	தமிழ்			
அரசு	:	தெலுங்குச் சோழர்	ஊர்க் கல்வெட்டு எண்	:	138
அரசன்	:	விசையகண்டகோபாலன்			

இடம் : அருளாளப்பெருமாள் கோயில் இரண்டாம் திருச்சுற்றுத் தெற்குச் சுவர்.

குறிப்புரை : மலைமண்டலத்து அரசு அதிகாரிகளில் ஒருவனான சீகுமாரன் என்பவன் நகரம் காஞ்சிபுரத்து திருவத்தியூர் அருளாளப்பெருமாளுக்கு திருக்குத்துவிளக்கு ஒன்றும், திருநந்தாவிளக்கு ஒன்று எரிக்க 33 மாடுகள் தானமளித்துள்ளான். தினமும் அருமொழிநங்கை நாழியால் உழக்கு நெய்யும், நாழி தயிர் அமுதும் அளிக்க ஏற்பாடு செய்துள்ளான்.

கல்வெட்டு :

1. ஸ்வஸ்திஸ்ரீ [॥*] திரிபுவனச்சக்கரவத்திகள் ஸ்ரீவிசையகண்டகோபாலதேவற்கு யாண்டு ரு வது கன்னிநாயற்று வ௳வ⁴பக்ஷத்து வ௰யிமையும் திங்கட்கிழமையும் பெற்ற சித்திரை நாள் ஜயங்கொ

2. ண்டசோழமண்டலத்து எயிற்கோட்டத்து நகரங்காஞ்சிபுரத்து திருவத்தியூர் நின்றருளின அருளாளப்பெருமாளுக்கு மலைமண்டலத்து நாயக்கன்மாரில் [புளிக்காமன்ன] சீகுமாரன் வைத்த திருநந்தாவிள

3. க்கு ஒன்றுக்கு இட்ட திருக்குத்துவிளக்கு ஒன்றும் பலவற்க்கத்து பசு முப்பத்திரண்டும் இஷபம் ஒன்றும் ஆக உரு முப்பத்துமூன்றுங் கைக்கொண்டு நாள் ஒன்றுக்கு அருமொழிநங்கை நாழியால் அளக்கும்

4. நெய் உழக்கும் தயிரமுது நாழியுமாக வ[ந்]த நெய்யுந் தயிரும் அளப்பித்துக்கொண்டு திருநந்தாவிளக்கு சந்திராதித்தவரை செலுத்துக்கடவதாக சிலாலேகை பண்ணிக்குடுத்தோம் பெருமாள் கோ

5. யிற்தானத்தோம் இப்ப[ட்]டிக்கு இவை கோயிற்கணக்கு சீயபுரமுடையான் அருமொழிதேவன் வரந்தருவான் அருளாளப்பிரியன் எழுத்து : ௨

மாவட்டம்	: காஞ்சிபுரம்	ஆட்சி ஆண்டு	: 5
வட்டம்	: காஞ்சிபுரம்	வரலாற்று ஆண்டு	: கி.பி. 1255
ஊர்	: காஞ்சிபுரம்	இந்தியக் கல்வெட்டு ஆண்டு அறிக்கை	: 608/1919
மொழி	: தமிழ்	முன் பதிப்பு	: –
எழுத்து	: தமிழ்		
அரசு	: தெலுங்குச் சோழர்	ஊர்க் கல்வெட்டு எண்	: 139

அரசன் : அல்லுந்திக்க மகாராஜ கண்டகோபாலன்

இடம் : அருளாளப்பெருமாள் கோயில் அபிஷேக மண்டபத்தின் தெற்குச் சுவர்.

குறிப்புரை : கணபதி தேவனின் அமைச்சர்களில் ஒருவரான கொண்காட்டையன் என்பவர் திருவத்தியூர் நின்றருளின அருளாளப்பெருமாளுக்கு வைத்த மூன்று திருநந்தா விளக்குக்காக 97 பசுக்களும், 3 காளைகளும் தானமாக வழங்கியுள்ளார்.

கல்வெட்டு :

1. ஸ்வஸ்திஸ்ரீ [॥*] திரிபுவனச்சக்கரவத்திகள் சீஅல்லுந்திக்க மஹாராஜ கண்டகோபால தேவர்க்கு யாண்டு ரு வது துலாநாயற்று வ௵வ
2. க்ஷத்து வ௲மையும் திங்கட்கிழமையும் பெற்ற விசாகத்து நாள் ஜயங்கொண்ட சோழமண்டலத்து எயிற்க்கோட்டத்து கா
3. ஞ்சிபுரத்து[த்] திருவத்தியூர் நின்றருளின அருளாளப்பெருமாளுக்கு மணபதிதேவன் பிரதானிகளில் கொண்காட்டையன் வைத்த திருந
4. ந்தாவிளக்கு மூன்றுக்கு விட்ட பாற்பசு முப்பதும் சினைப்பசு முப்பதும் பொலிமுறை நாகு முப்பத்தேழும் ஊஷஹ மூன்று கைக்
5. கொண்டு நாள் ஒன்றுக்கு அளக்கும் அரியென்னவல்லான் நாழியால் நெயமு[து*] வுழக்கும் தயிர் அமுது முன்னாழியும் சந்திராதிதவரை
6. செலுத்தக்கடவதாக சிலாலேகை பண்ணிக்குடுத்தோம் பெருமாள் கோயில்த் தானத்தோம் இவை கோயிற்கணக்கு சீயபுரமுடை
7. யான் அணிந்தான் அருளாளப்பிரியன் எழுத்து [॥*]

மாவட்டம்	:	காஞ்சிபுரம்	ஆட்சி ஆண்டு	:	5
வட்டம்	:	காஞ்சிபுரம்	வரலாற்று ஆண்டு	:	கி.பி. 1255
ஊர்	:	காஞ்சிபுரம்	இந்தியக் கல்வெட்டு ஆண்டு அறிக்கை	:	386/1919
மொழி	:	தமிழ்	முன் பதிப்பு	:	–
எழுத்து	:	தமிழ்			
அரசு	:	தெலுங்குச் சோழர்	ஊர்க் கல்வெட்டு எண்	:	140
அரசன்	:	அல்லுந்திக்க கண்டகோபாலன்			

இடம் : அருளாளப்பெருமாள் கோயில் பாறை தெற்குச் சுவர்.

குறிப்புரை : மேல் மண்டலத்து கொல்லணத்தைச் சேர்ந்த மகாபிரபு பெருமாள் தேவன் மகன் கெவுண்டச்சன் என்பவன் இருபத்து ஐந்து மாடைகளை கோயில் பண்டாரத்தில் ஒப்படைத்து அருளாளப்பெருமாளுக்கு திருநந்தாவிளக்கு ஒன்று எரிக்க ஏற்பாடு செய்துள்ளான். நான்கு மாடையின் மதிப்பு அப்போதிருந்த பணம் முப்பத்து ஒன்பது பணத்திற்கு சமமானதாக கூறப்பட்டுள்ளது.

கல்வெட்டு :

1. ஸ்வஸ்தி ஸ்ரீ[||*] திரிபுவனச்சக்கரவத்திகள் ஸ்ரீஅல்லு(ம)ந்திக்க மஹாராஜ கண்டகோபால தேவர்க்கு யாண்டு ரு ஆவது ஸிംஹ நாயற்று பூர்வ்வபக்ஷத்து அஷ்டமியும் புதன்
2. கிழமையும் பெற்ற அனிழத்து நாள் ஜயங்கொண்ட சோழமண்டலத்து எயிற்கோட்டத்து காஞ்சிபுரத்து திருவத்தியூர் நின்றருளின அருளாளப்பெருமாளுக்கு
3. மேன் மண்டலத்து கொல்லணத்தில் மஹாப்ரபு பெருமாள் தேவன் மகன் கெவுண்டச்சன் [விட்ட] திருநந்தாவிளக்கு ஒன்றுக்கு வழிகாட்டி திருநாடுடை
4. யபிரான் தாதன் ஸ்ரீபண்டாரத்து ஒடுக்கின இரண்டாவது நாள் முன்னூற்று இருபத்து இரண்டினால் ஒடுக்கின மாடை ஒன்பதும் பணம் மு[ப்*] பத்தொன்–

5. பதில் மாடை நாலும் ஐஞ்சாவது நாள் மு[ப்*]பத்து ஐஞ்சினால் ஒடுக்கின மாடை பன்னிரண்டும் ஆக மாடை இருபத்து ஐஞ்சும் ஸ்ரீபண்டாரத்து ஒடுக்கு–

6. க் கொண்டது இத்திருநந்தா விளக்கு ஒன்றுக்கும் ஸ்ரீபண்டாரத்து நெய்[வி]ட்டு சந்திராதி[த்*]தவரை செலுத்தக்கடவோம் அருளாளப்பெருமாள்

7. கோயில் தானத்தோம்

மாவட்டம்	:	காஞ்சிபுரம்	ஆட்சி ஆண்டு	:	5
வட்டம்	:	காஞ்சிபுரம்	வரலாற்று ஆண்டு	:	கி.பி. 1255
ஊர்	:	காஞ்சிபுரம்	இந்தியக் கல்வெட்டு ஆண்டு அறிக்கை	:	441/1919
மொழி	:	தமிழ்	முன் பதிப்பு	:	–
எழுத்து	:	தமிழ்			
அரசு	:	தெலுங்குச் சோழர்	ஊர்க் கல்வெட்டு எண்	:	141
அரசன்	:	அல்லுந்திக்க கண்டகோபாலன்			
இடம்	:	அருளாளப்பெருமாள் கோயில் பாறைத் தெற்குச் சுவர்.			

குறிப்புரை : மலைமண்டலத்து வியாபாரிகளில் காராயப்பள்ளி இயக்கன் ஐயநம்பி செம்பியன் என்பவன் திருவத்தியூர் நின்றருளின அருளாளப்பெருமாளுக்கு அமுதுபடி, சாத்துப்படி, திருப்பணி ஆகியவற்றிற்காக ஆயிரத்து எழுநூற்று ஐம்பது நெல்லூர் புதுமாடை கொடுத்து ஒன்பது ஊர்களில் உள்ள நிலங்களை வாங்கி மேற்சொன்ன பணிகளுக்காக அளித்துள்ளான்.

கல்வெட்டு :

1. ஸ்வஸ்தி ஸ்ரீ [||*] திரிபுவனச்சக்கரவத்திகள் ஸ்ரீஅல்லுந்திக்க மஹாராஜாகண்டஷேவற்க்கு யாண்டு ஐஞ்சாவது மகர நாயற்று அபரபக்ஷத்து திரயோதசி

2. யும் புதந்கிழமையும் பெற்ற உத்திராடத்து நாள் ஜயங்கொண்ட சோழமண்டலத்து எயிற்கோட்டத்து திருவத்தியூர் நின்றருளின அருளாளப்பெருமாளுக்

3. கு மலைமண்டலத்து வியாபாரிகளில் காராயப்பள்ளி இயக்கன் ஐயநம்பி செம்பியேன் பெருமாளுக்கு அமுதுபடி சாத்துப்படியும் திருப்பணியும் சந்திரா

4. த்தவரையும் என்பேரால் செல்வதாக ஊர்கொண்டுவிட நான் கொடுத்த நெல்லூர்ப் புதுமாடை ஆயிரத்து எழுநூற்று ஐம்பதும் இம்மமாடை ஆயிரத்துநா

5. ற்று ஐம்பதும் முன்னாள் தான் வினியோகத்துக்கு செட்டிகள் பக்கல் தானத்தார் ஒற்றிவைத்த ஊர்களுக்கு இம்மாடை ஆயிரத்து எழுநூற்று ஐம்பதும் குடுத்துவிட்

6. டு திருப்பணிக்கு கொண்டுவிட்ட மணிமங்கலமும் இடையாற்றுப்பாக்கமும் புஞ்சேரி உள்ப்பட வயலையாற்றூருக்கும் அமணப்பாக்கமும் இவ்வாண்டை தைம்மாதம் முதல் அமுதுபடி

7. சாத்துபடிக்கு கொண்டுவிட்ட வல்லப்பாக்கமும் அகளங்கநல்லூரும் வள்ளுவபாக்கமும் குண்டியாற்றுத் தண்டலமும் வெட்டுப்பாக்கமும் இவ்வூர்கள் கோமிற்கண்காணி உடனும்

8. கூட தானத்தார் பயிர்பார்த்து முதல் இட்டஉடல் திருமுற்ற பண்டாரத்திலே எடுத்துக்கட்டி அமுதுபடி சாத்துப்படியும் திருப்பணியும் சந்திராதித்தவரை செல்லக்கடவதாகவு

9. ம் இவ்வூர்களில் ஊர்தோறுமான கண்காணியாம் நிற்பார் ஒருவர்க்கு நாள் ஒன்றுக்குப் பதக்கு நெல்லும் ஆட்டைக்கு ஒருமாடையும் இவ்வூர் எனக்கு ஆராயிரும் பணத்து மு

10. தலும் இட்டு திருப்பணியும் செய்வித்து அமுதுபடி சாத்துப்படியும் ஆராய நிற்பான் ஒருவனுக்கு நாள் ஒன்றுக்கு தூணி நெல்லும் ஆட்டைக்கு நாலுமாடையும் இவ்வூர்கள் உடலிலே

11. இடக்கடவதாகவும் இவ்வூர்கள் வேறு சிலர்க்கு ஒட்டுக்குடுத்தல் ஒற்றிவைத்த செய்யக்கடவதல்லவாகவும் இத்தன்மம் மலைமண்டலமாக ஏறிட்டுக் கொண்டு நோக்க கடவர்களாகவும்

12. இப்படி அமுதுபடி சாத்துப்படியும் திருப்பணியும் சந்திராதித்தவரை என்றே செல்லக் கடவதாக இம்மாடை ஆயிரத்து எழுநூற்று ஐம்பதும் குடுத்தோம் இவ்வூர்கள் ஒன்பதும் கொ

13. ண்டுவிட்டு சிலாலேகை பண்ணிக்குடுத்தேன் இயக்கன் ஐயநம்பிசெட்டியேன் இத்தன்மத்துக்கு அழிவு நினைத்தாருண்டாகில் கெங்கை இடை குமரி இடைச் செய்தர் செய்

14. தபாவங் கொள்வார் உ

த.நா.அ.தொல்லியல்துறை தொடர் எண் :- 142

மாவட்டம் : காஞ்சிபுரம்

வட்டம் : காஞ்சிபுரம்

ஊர் : காஞ்சிபுரம்

மொழி : தமிழ்

எழுத்து : தமிழ்

அரசு : தெலுங்கு சோழர்

அரசன் : இராசகண்டகோபாலன்

இடம் : அருளாளப்பெருமாள் கோயில் இரண்டாம் திருச்சுற்று மேற்குச் சுவர்

ஆட்சி ஆண்டு : 6

வரலாற்று ஆண்டு : கி.பி. 1256

இந்தியக் கல்வெட்டு ஆண்டு அறிக்கை : 562/1919

முன் பதிப்பு : –

ஊர்க் கல்வெட்டு எண் : 142

குறிப்புரை : பொய்சள ராஜியத்து இடைனாட்டு சேனைத் தலைவர்களில் பெருமாள் தேவன் என்பவனின் மகன்களான அல்லாளகாமுண்டன், வீரகாமுண்டன், ஸ்ரீரங்ககாமுண்டன், கவுண்டையன் ஆகிய நால்வரும் அருளாளப்பெருமாளுக்கு ஏல அமுதுக்காக வேண்டி ஆண்டு தோறும் 140 நாழி ஏலம் வழங்கிட ஆயிரத்துநூறு குழி நிலத்தினைத் தானமாக வழங்கியுள்ளார்.

கல்வெட்டு :

1. ஸ்வஸ்திஸ்ரீ[॥*] திரிபுவனச்சக்கரவத்திகள் ஸ்ரீஅல்லுத்திக்க மஹாராஜ கண்ட கோபாலதேவற்
2. க்கு யாண்டு சு ஆவது ஐஷஹநாயற்று அபரபக்ஷத்து உஶமியும் வெள்ளிக்கிழமையும் பெற்ற ரேவதி நாள்
3. ஜயங்கொண்டசொழ மண்டலத்து எயில்க்கோட்டத்து நகரங் காஞ்சிபுரத்துத் திருவத்தியூர் நின்றருளின அரு
4. ளாளப்பெருமாளுக்கு பொய்ச[ள]ராஜ்யத்து இடைனாட்டு ஸ்ரீஉகஉ ஊஹாவ்யமா நி [மு]தலிகளில்(ப்) பெருமாள் தே
5. வன் மக்களில் அல்லாளகாமுண்டனும் வீரகாமுண்டனும் ஸ்ரீரஙககாமுண்டனும் கவுண்டையனும் இன்னா

6. ல்வோம் பெருமாளுக்கு ஏலஅமுதுக்கு எங்களுடைய . . . . . இடைத்தலை ஊரில் விளைனிலங் குழி கூா இக்குழி ஆயிரத்தொருனூ[று*]ம்

7. திருநாடுடைய பிரான்தாதர் கையிலே [நீர்] வாற்த்து ஆண்டு ஒன்றுக்கு அரிஎன்ன வல்லாநாழியால் அளக்கும் ஏலம் ௱சய ௨ இவ்வேலம் னூற்று

8. நாற்ப்பதுநாழி இத்திருநாடுடைய பிரான்தாதரும் *ஶாவ*வனும் ஆண்டு தோறும் பெருமாள் திருக்கா[க்க]ள்ளிலே அளக்கக் கடவர்களாக *ஶி*லாலேகை

9. பண்ணிக் குடுத்தோம் இன்நால்வரோம்

த.நா.அரசு தொல்லியல் துறை தொடர் எண் :- 143

மாவட்டம்	: காஞ்சிபுரம்		ஆட்சி ஆண்டு	: 7
வட்டம்	: காஞ்சிபுரம்		வரலாற்று ஆண்டு	: கி.பி. 1257
ஊர்	: காஞ்சிபுரம்		இந்தியக் கல்வெட்டு ஆண்டு அறிக்கை	: 47/1893
மொழி	: தமிழ்		முன் பதிப்பு	: தெ.இ.கல்.தொ.IV கல்.எண்: 860
எழுத்து	: தமிழ்			
அரசு	: தெலுங்குச் சோழர்		ஊர்க் கல்வெட்டு எண்	: 143
அரசன்	: விசையகண்டகோபாலன்			

இடம் : அருளாளப்பெருமாள் கோயில் இரண்டாம் திருச்சுற்று வடக்குச் சுவர்.

குறிப்புரை : கணபதிதேவ மகாராஜாவின் அமைச்சர்களில் ஒருவனான தேவசெட்டி மகன் பிரமசெட்டி என்பவன் காஞ்சிபுரத்து திருவத்தியூர் நின்றருளிய அருளாளப்பெருமாளுக்கு வைத்த திருந்தாவிளக்கு ஒன்றுக்காக 33 மாடுகள் கொடையளித்துள்ளான்.

கல்வெட்டு :

1. ஸ்வஸ்திஸ்ரீ [॥*] திரிபுவனச்சக்கரவத்திகள் ஸ்ரீவிஜயகண்டகோபால஦ேவற்க்கு யா[ண்*]டு எ வது துலானாயற்று வ௵வ⁴வக்ஷத்து ஹ்ரா௨ஶியும் திங்கள்க்கிழமையும் பெற்ற சதையத்து நாள் ஗ணபதிண஦ேவஈஹாராஜாவின் வ௺தானிகளில்

2. அளப்பூரில் தேவசெட்டி மகந் பிரமசெட்டியேன் ஜயங்கொண்டசோழமண்டலத்து எயிற்க்கோட்டத்து னகரம் காஞ்சிபுரத்துத் திருவத்தியூர் நின்றருளிய அருளாளப்பெருமாளுக்கு நான் வைத்த திருநன்தாவிளக்குக்கு விட்ட

3. பால்ப்பசு பத்தும் சினைப்பசு பத்தும் பொலிமுறைநாகு பன்இரண்டும் இஷபம் ஒன்றும் ஆக உரு முப்பத்துமூன்றுக்கும் நிச்சையித்த திருநந்தாவிளக்கு ஒன்று இதில் சித்திரமேழிக்கோன் ஆட்சிவசம் விட்ட திருநந்தாவிளக்கு முக்காலே

4. மாகாணியும் பிள்ளான்கோன் பெற்றான்வசம் விட்ட திருநந்தாவிளக்கு ஒருமாமுக்காணி அரைக்காணியும் சோமக்கோன் சந்திவசம் விட்ட திருநந்தாவிளக்கு ஒருமா முக்காணி அரைக்காணியும் ஆகத் திருநந்தாவிளக்கு ஒன்றும் கை

5. க்கொண்டு நாள் ஒன்றுக்கு அரிஎந்னவ[ல்*]லான் நாழியாலே உழக்கு நெய்யும் நாழித் தயிர்அமுதும் இத்திருநந்தாவிளக்கு எரிய நான் இட்ட எறும்புகாணித் திருக்குத்துவிளக்கு ஒன்றும் கைக்கொண்டு சந்திராதித்தவரை இந்த திருநந்தாவிள

6. க்கு செலுத்தக்கடவோமாகக் கல்லுவெட்டிக்குடுத்தோம் பெருமாள் கோயில்த்தானத்தோம் இப்படிக்கு இவை கோயிற்கணக்குச் சீ[ய]புரமுடையாந் வளையமழகிய அருளாளப்பிரியன் எழுத்து : உ

மாவட்டம்	: காஞ்சிபுரம்	ஆட்சி ஆண்டு	: 5
வட்டம்	: காஞ்சிபுரம்	வரலாற்று ஆண்டு	: கி.பி. 1256
ஊர்	: காஞ்சிபுரம்	இந்தியக் கல்வெட்டு ஆண்டு அறிக்கை	: 488/1919
மொழி	: தமிழ்	முன் பதிப்பு	:
எழுத்து	: தமிழ்		
அரசு	: பாண்டியர்	ஊர்க் கல்வெட்டு எண்	: 144
அரசன்	: ஜடாவர்மன் சுந்தரபாண்டியன்		

இடம் : அருளாளப்பெருமாள் கோமில் பாறை தெற்கு திருச்சுற்றுமாளிகை.

குறிப்புரை : கல்வெட்டு முழுமை பெறாமல் உள்ளது. பாண்டிநாட்டு வடதலைச் செம்பியநாட்டு மேலைக் கொடுமளூர் எனும் உத்தமபாண்டியநல்லூரைச் சேர்ந்த தேர்பொலிய நின்றான் தாமதாண்டான் என்றழைக்கும் சோழியதரையன் என்பவன் அருளாளப்பெருமாளுக்கு கொடை அளித்துள்ளான். அக்கொடை பற்றிய விவரம் அறியமுடியவில்லை.

கல்வெட்டு :

1. ஸ்வஸ்திஸ்ரீ [॥*] கோச்சடைபன்மரான திரிபுவனச்சக்கரவத்திகள் ஸ்ரீ சுந்தரபாண்டியதேவற்கு யாண்டு ரு வது உகர நாயற்று வ௵வ௳வக்ஷத்து தூயொ
2. உமியும் திங்கள்க்கிழமையும் பெற்ற மூலத்து நாள் ஜயங்கொண்ட சோழமண்டலத்து எயிற்கோட்டத்து நகரங் காஞ்சிபுரத்து திருவத்தியூர் நின்ற
3. ருளின அருளாளப்பெருமாளுக்கு சீபாண்டிநாட்டு வடதலைச் செம்பியநாட்டு மேலைக்கொடுமளூரான உத்தமபாண்டியநல்லூர் தே
4. ர்பொலிய நின்றான் தாமதாண்டானான சோழியதரையனேன்

மாவட்டம்	:	காஞ்சிபுரம்	ஆட்சி ஆண்டு	:	7
வட்டம்	:	காஞ்சிபுரம்	வரலாற்று ஆண்டு	:	கி.பி. 1257
ஊர்	:	காஞ்சிபுரம்	இந்தியக் கல்வெட்டு ஆண்டு அறிக்கை	:	46/1893
மொழி	:	தமிழ்	முன் பதிப்பு	:	தெ.இ.கல்.தொ.IV கல். எண் : 859
எழுத்து	:	தமிழ்			
அரசு	:	தெலுங்கு சோழர்	ஊர்க் கல்வெட்டு எண்	:	145
அரசன்	:	அல்லுந்திக்க மகாராஜா இராசகண்டகோபாலன்			

இடம் : அருளாளப்பெருமாள் கோயில் இரண்டாம் திருச்சுற்று வடக்குச் சுவர்

குறிப்புரை : கல்வெட்டு முழுமை பெறவில்லை. கண்டகோபாலனின் அரசியர்களில் ஒருவரும், நாரசிங்க தேவரின் மகளான லட்சுமிதேவி என்பவள் நடுவில் மண்டலத்து தணியநாட்டுச் சாரப்பாக்கம் எனும் முருக்கம்பட்டு கிராம நிலத்தினை தானமளித்துள்ளான். கண்டகோபாலன் திருமதிளுக்குள் அவ்வரசியின் பெயரால் அமைந்துள்ள திருநந்தவனத்தினை நிர்வகிக்கவும், அவரது பெயரால் அமைந்துள்ள மடத்தில் உணவளிக்கவும் இந்நிலத்தினை அளித்துள்ளாள்.

கல்வெட்டு :

1. ஸ்வஸ்திஸ்ரீ [।।*] திரிபுவனச்சக்கரவத்திகள் ஸ்ரீஅல்லுந்திக்க மஹாராஜ கண்டகோபால தேவர்க்கு யாண்டு எ வது மகரநாயற்று ௨௰௨பவக்ஷத்து ௯௰மியும் திங்கள்கிழமையும் பெற்ற அனுழத்து நாள் ஜயங்கொண்டசோழ மண்டலத்து எயில்க்கோட்டத்துக் காஞ்சிபுரத்து
2. திருவத்தியூர் நின்றருளின அருளாளப்பெருமாள் கோயிலில் பெண்ச்சக்ரவத்தி பேரால் கண்டகோபாலன் திருமதிளுக்குள்(ளுச்) செய்கிற திருநந்தவனங்களுக்கும் பேரால் சோறு இடுகிற மடத்துக்கும் நாயனார் கண்டகோபாலதேவர் தேவிமாரில் வீர

3. நாரசிங்கதேவர் மகளார் லக்ஷுமிதேவியேன் விட்ட நடுவில் மண்டலத்தில் தணியநாட்டுச் சாரப்பாக்கமான முருக்கம்பட்டுத் தேவதானம் திருவிடையாட்டம் உள்ளபட்ட இறையிலிகளும் பட்டவிருத்தியாம் திருவெஃகா வெம்பெருமாள் கோயில் திருமங்கையாழ்

4. ழ்வார்க்கு விட்ட நிலம் ஒருவேலியும் பள்ளிபடையில் கண்டகோபால விண்ணகர் எம்பெருமானுக்கு திருவிடையாட்டமாக விட்ட நிலம் இரண்டுவேலியும் திருவாழி யாழ்வாரை எழுந்தருளுவித்துக் குடுத்தபடியே நீக்கி நின்ற நஞ்சை நிலமும் புஞ்சை

5. ச நிலமும் ஊ(ர்)ர் நத்தமும் நாற்பாற்கெல்லையும் உட்பட்ட நன்சை புன்சைக் கட்டாயமும் எப்பேற்பட்ட நெல்லாயமும் தறி இறை தட்டார்பாட்டம்

த.நா.அ.தொல்லியல்துறை

தொடர் எண் :- 146

மாவட்டம் : காஞ்சிபுரம்

வட்டம் : காஞ்சிபுரம்

ஊர் : காஞ்சிபுரம்

மொழி : தமிழ்

எழுத்து : தமிழ்

அரசு : தெலுங்கு சோழர்

அரசன் : திரிபுவன விஜயகண்டகோபாலன்

ஆட்சி ஆண்டு : 8

வரலாற்று ஆண்டு : கி.பி. 1258

இந்தியக் கல்வெட்டு ஆண்டு அறிக்கை : 393/1919

முன் பதிப்பு : –

ஊர்க் கல்வெட்டு எண் : 146

இடம் : அருளாளப்பெருமாள் கோமில் இரண்டாம் திருச்சுற்று மேற்குச் சுவர்

குறிப்புரை : மலைமண்டலத்து அரசு அதிகாரிகளில் தாழைத்துருத்தி நாயக்கன் என்பவன் அருளாளப்பெருமாளுக்கு திருநந்தா விளக்கு ஒன்றுக்காக முப்பத்திரண்டு மாடுகள் தானமளித்து தினமும் அரிஎன்னவல்லாநாழியால் நெய் உழக்கும் தயிர் நாழியும் அளிக்க வழிவகைச் செய்துள்ளான்.

கல்வெட்டு :

1. ஸ்வஸ்திஸ்ரீ [||*] திரிபுவனச்சக்கரவத்திகள் ஸ்ரீவிஜயகண்டகோபால தேவற்க்கு யாண்டு அ வது கும்ப நாயற்றுப் பூர்வபக்ஷத்து த்ரயொதஸியும் திங்கள்க்கிழமையும் பெற்ற பூசத்து அருளாளப்பெருமாளுக்கு
2. மலைமண்டலத்து நாயக்கன்மாரில்த் தாழைத்துருத்தி நாயக்கன் வைத்த திருநந்தா விளக்கு ஒன்றுக்கு விளக்கு மன்றாடி தப்பாதவரதகோன் அணியரங்கதாதன் வசம் விட்ட பாற்பசுபத்தும் சினைப்பசுப் பத்தும்பொலிமுறைநாகு
3. பதின்ஒன்றும் இஷபம் ஒன்றும் ஆக உரு முப்பத்திரண்டுகைக்கொண்டு திருநந்தாவிளக்கு ஒன்றுக்கு நாள் ஒன்றுக்கு அளக்கும் அரிஎன்னவல்லாநாழியால் நெய் உழக்கும் தயிரமுது நாழியும் திருநாள்த்தேவையும் சந்திராதித்த
4. வரை செலுத்தக்கடவேனாக சிலாலேகை பண்ணிக்குடுத்த திருவிளக்கு இடையன் அணியரங்கதாதனேன் இப்படிக்கு இவை அணி[ய]ரங்கதாதன் எழுத்து உ

தொடர் எண் :- 147

மாவட்டம்	: காஞ்சிபுரம்	ஆட்சி ஆண்டு	: 15
வட்டம்	: காஞ்சிபுரம்	வரலாற்று ஆண்டு	: கி.பி. 1257
ஊர்	: காஞ்சிபுரம்	இந்தியக் கல்வெட்டு ஆண்டு அறிக்கை	: 350/1919
மொழி	: தமிழ்	முன் பதிப்பு	: தெ.இ.கல்.தொ.XII க.எண். 188
எழுத்து	: தமிழ்		
அரசு	: பிற்காலப் பல்லவர்	ஊர்க் கல்வெட்டு எண்	: 147
அரசன்	: கோப்பெருஞ்சிங்கன்		

இடம் : அருளாளப் பெருமாள் கோயில் பாறைக் கிழக்குச் சுவர்.

குறிப்புரை : கடகன் என்கிற நீலகங்கரையன் என்பவன் சோமங்கலம் என்னும் கிராமத்தில் வசூலிக்கப்படும் வரிகளில் 'அரிப்பாடிகாவல்' என்ற வரியினைத் தவிர்த்து ஏனைய அனைத்து வரிகளும் அருளாளப்பெருமாள் கோயில் திருநிலைகோபுரத்து திருப்பணிகளுக்கும் மற்றும் இறைவன் வழிபாட்டிற்காகவும் அளித்திட வழிவகைச் செய்துள்ளான்.

கல்வெட்டு :

1. ஸ்வஸ்திஸ்ரீ[||*] சகலபுவனச்சக்கரவத்திகள் ஸ்ரீ கோப்பெருஞ்சிங்க தேவற்கு யாண்டு யரு வது இஷபநாயற்று அபரபக்ஷத்து தி௲ிகையும்
2. வெள்ளிக்கிழமையும் பெற்ற மூலத்துநாள் ஜயங்கொண்ட சோழமண்டலத்து எயிற்கோட்டத்து நகரம் காஞ்சிபுரத்து திருவத்தியூர் நின்றருளிய
3. அருளாளப்பெரும[ாளு]க்கு கடகநான நீலகங்கரயனேன் விட்ட பெருமாள் திருவிடையாட்டம் சோமங்கலத்தில் அரிப்பாடி காவல் நீக்கி நாங்கொண்டுவரும் அனை
4. த்தாயங்களும் காசுகடமையும் திருநிலைக்கோபுரத்திருவாசல் திருப்பணிக்கும் அமுதுபடிக்கும் இப்படி சந்திராதித்தவரை செல்வதாக வி-
5. ட்டேன் கடக்கனான நீலகங்கரையனேன்[||*]

மாவட்டம்	: காஞ்சிபுரம்	ஆட்சி ஆண்டு	:	7
வட்டம்	: காஞ்சிபுரம்	வரலாற்று ஆண்டு	:	1257
ஊர்	: காஞ்சிபுரம்	இந்தியக் கல்வெட்டு ஆண்டு அறிக்கை	:	571/1919
மொழி	: தமிழ்	முன் பதிப்பு	:	–
எழுத்து	: தமிழ்			
அரசு	: தெலுங்கு சோழர்	ஊர்க் கல்வெட்டு எண்	:	148
அரசன்	: விசயகண்டகோபாலன்			

இடம் : அருளாளப்பெருமாள் கோயில் இரண்டாம் திருச்சுற்று வடக்குச் சுவர்

குறிப்புரை : கூத்தானூர் எனும் ராஜாதிராஜச் சதுர்வேதிமங்கலத்து பிடாகை ஏரியகரத்து நிலம் ஒன்றினை மௌலிபட்டன் சர்வகிருதுயாஜியர் என்றும் அரிகரச்சக்கரவத்தி என்பவன் தனிநலன் வேண்டி அருளாளப்பெருமாள் கோயிலில் திருநந்தவனம் செய்ய அளித்துள்ளான். இத்திருநந்தவனத்தின் வாயிலாக இறைவனுக்குத் திருமாலை அளித்திட வழிவகை செய்துள்ளான்.

கல்வெட்டு :

1. ஸ்வஸ்திஸ்ரீ [॥*] விஜயகண்ட கோபாலதேவற்க்கு யா[ண்]டு எ வது கந்நி
   ddனாயற்று வ௵வ௳வசஷத்து ௨௱௰யும் புதன்கிழமையும்
2. பெற்ற மூலத்து நாள் கூத்தனூரான ராஜா(ராஜா)யிராஜச் சதுவே௳திமங்கலத்து
   அரணைப்புறத்து ஸாலேஙுமௌலி ஹட்ட
3. ன் ஸவ௳ கூ௳துயாஜியாரான ஹரிஹரச் சுகூ௳வத்தியேன் இவ்வூர்ப் பிடாகையான
   ஏரியகரத்திலென் பங்கொன்றும் நான் குடுத்த
4. போசன் பக்கல் கொண்ட பங்கு ஒன்று அரையும் ஆக இவேரிகரத்து
   இப்பங்கு இரண்டு அரையும் எனக்கு நன்றாகத் திருவத்தியூர்
5. னிந்ற அருளிய அருளாளப்பெருமாளுக்குத் திருனந்தவனம்(ஞ்) செய்த
   திருமாலையும் எடுக்க சோமாசி தேவப்பெருமாள் தாதனுக

மாவட்டம்	:	காஞ்சிபுரம்	ஆட்சி ஆண்டு	:	8
வட்டம்	:	காங்சிபுரம்	வரலாற்று ஆண்டு	:	கி.பி. 1258
ஊர்	:	காஞ்சிபுரம்	இந்தியக் கல்வெட்டு ஆண்டு அறிக்கை	:	343/1919
மொழி	:	தமிழ்	முன் பதிப்பு	:	–
எழுத்து	:	தமிழ்			
அரசு	:	தெலுங்கு சோழர்	ஊர்க் கல்வெட்டு எண்	:	149

அரசன் : திரிபுவன விஜயகண்டகோபாலன்

இடம் : அருளாளப் பெருமாள் கோமில் பாறையிலுள்ள கிழக்குச் சுவர்.

குறிப்புரை : மலைமண்டலத்து அதிகாரிகளில் சேநபுரம் கிராமத்து கரவின்புறத்து தாமோதரவர்மன் என்பவன் திருவத்தியூர் நின்றருளின அருளாளப்பெருமாளுக்கு திருநந்தாவிளக்கு ஒன்று எரிக்க முப்பத்து மூன்று மாடுகள் அளித்து தினமும் உழக்கு நெய்யும், நாழி தயிர் அமுதும் வழங்கிட ஏற்பாடு செய்துள்ளான்.

கல்வெட்டு :

1. ஸ்வஸ்திஸ்ரீ[||*] திரிபுவனச்சக்கரவத்திகள் ஸ்ரீவிஜயகண்டகோபாலதேவர்க்கு யாண்டு அ யனு நாயற்று பூர்வபக்ஷத்து தசமியும் நாயற்றுக்கிழமையும் பெற்ற இரேவதி நாள் திருவத்தியூ[ர்] நின்றருளின அருளாளப்பெருமாளுக்கு மலைமண்டலத்து நாய
2. க்கன்மாரில்ச் சேநபுரத்துக்கிராமத்து கரவின்புறத்து தாமோயரவர்மனனேன் வைத்த திருநந்தாவிளக்கு ஒன்றுக்கு விட்ட பாற்பசுப் பத்தும் சினைப்பசுப் பத்தும் பொலிமுறை நாகு பன்னிரண்டும் ரிஷபம் ஒன்றும் ஆக உரு முப்பத்து மூன்றும் இவ்வுரு முப்பத்துமூன்று
3. ம் கைக்கொண்டு நாள் ஒன்றுக்கு அளக்கும் அரியென்னவல்லான் நாழியால் நெய் உழக்கும் தயிர்அமுது நாழியும் ஆக வந்த நெய் அமுதும் தயிர் அமுதும் சந்திராதித்தவரை செலுத்தக்கடவதாகவும் இப்படிக்கு இவ்விளக்கில் பழமடைக்கோன் அழகன்பெருமாள் கை

4. க்கொண்ட விளக்கு அரையும் அத்திக்கோன் செல்வன் கைக்கொண்ட விளக்கு மா காணியும் வெள்ளந்தாங்கினான் சுவரன் கோன் கைக்கொண்ட விளக்கு மாகாணியும் அணுக்கக்கோன் மஞ்சன்பேராயிரமுடையான் கைக்கொண்ட

5. விளக்கு அரைக்காலும் கச்சியராயக்கோன் திருச்சிற்றம்பலமுடையான்(ங்) கைக்கொண்ட விளக்கு அரைக்காலும் பாலையூர் புலியக்கோன் இளையான் கைக்கொண்ட விளக்கு அரைக்காலும் ஆக விளக்கு ஒன்றுங் கைக்கொண்டு இப்படியால் வந்த

6. நெய்யமுது தயிரமுது திருநாள்த்தேவையுட்பட சந்திராதித்தவரை செலுத்தக்கடவோம் பெருமாள் கோயில்த்தானத்தோம் இப்படிக்கு இவை கோயிற்க் கணக்குச் சீயபுரமுடையான் எழுத்து உ

த.நா.அ.தொல்லியல்துறை தொடர் எண் :- 150

மாவட்டம்	: காஞ்சிபுரம்	ஆட்சி ஆண்டு	:	9
வட்டம்	: காஞ்சிபுரம்	வரலாற்று ஆண்டு	:	கி.பி. 1259
ஊர்	: காஞ்சிபுரம்	இந்தியக் கல்வெட்டு ஆண்டு அறிக்கை	:	428/1919
மொழி	: தமிழ்	முன் பதிப்பு	:	
எழுத்து	: தமிழ்			
அரசு	: தெலுங்கு சோழர்	ஊர்க் கல்வெட்டு எண்	:	150
அரசன்	: விசயகண்டகோபாலன்			

இடம் : அருளாளப்பெருமாள் கோயில் இரண்டாம் திருச்சுற்று வடக்குச் சுவர்

குறிப்புரை : ஜெயங்கொண்ட சோழ மண்டலத்து பையூர்க் கோட்டத்து ஆமூர் ஊரவர்கள் தியாகசமுத்திரப்பட்டை சிந்தமரசர் மகன் வழித்துணை அப்பரசர் அவர்கள் அளித்த 'அன்றாடு நடக்கும் கண்டகோபாலன் மாடை' 17 மாடைகளைக் கொண்டு பெற்று அறக்கட்டளை ஒன்று நிறுவினர். இந்த 17 மாடைகளிலிருந்து வரும் வட்டியைக் கொண்டு 80 கல நெல்லினை அருளாளப் பெருமாளுக்குத் தேவையான அமுதுபடிக்காக அளிக்க ஒப்புதல் அளித்துள்ளனர்.

கல்வெட்டு :

1. ஸ்வஸ்திஸ்ரீ [॥*] தியாகசமுத்திரப்பட்டை சிந்தமரசர் மகனார் வழித்துணை அப்பரசர் பக்கல் ஆமூர் ஊரவர் உபையங்கொண்டு பண்ணி[க்]குடுத்தபடிக்கு திரிபுவனச்சக்கரவத்திகள் ஸ்ரீவிசையகண்டகோபாலதேவற்க்கு யாண்டு கூ தனு நாயற்று பூர்வபக்ஷத்து ஏகாதஸியும் நாயற்றுக் கிழமையும் பெற்ற
2. ஹரணி நாள் ஜெயங்கொண்டசோழ மண்டலத்து எயில்க்கோட்டத்து நகரங் காஞ்சிபுரத்து திருவத்தியூர் நின்றருளிய அருளாளப்பெருமாளுக்கு தியாகசமுத்திரப்பட்டை சிந்தமரசர் மகனார் வழித்துணை அப்பரசர் தன்மமாகத் திருவத்தியூர் நின்றருளிய அருளாளப்பெருமாளுக்கு இம்மண்டலத்து தென் பையூர்க்கோ

3. ட்டத்து ஆமூர் ஊரவரோம் உபைய வ ஊணம் பண்ணிக் குடுத்த பரிசாவது நாங்கள் இந்த உபையத்துக்கு இத்தரத்து கை[க்]கொண்ட அன்றாடு நடக்கும் கண்டகோபாலன் மாடை ௰ள இம்மாடை பதின்ஏழும் ஆவணக்களரியே காட்டேற்றி கிழிகைச்[செ]சலவறக் கைக்கொண்டு இத்திருவத்தியூர் நின்றருளிய அ

4. ருளாளப்பெருமாள் கோயிலில் தானத்தில் ஸ்ரீஹரதொரில் ஸ்ரீவாஸுதேவ ஹட்டவசமெங்கஞூர்க் காலாலே க [ஒன்று]க்கு அமுதுப[டி]க்கு ஊற்காலால் ஊ கூயா இந்நெல்லுக் காஞ்சிபுரத்து பெருமாள் கோயிலிலே எடுத்து வந்து அளக்க சத்தக் கூலிக்கு ஊர்க்காலால் ஊ உயா ஆக நெல் எண்பதின் கலமும் சன்திராதித்தவரை பொலியூட்டாக உஹயவ ஊணம்(ம்) பண்ணிக் குடுத்தோம் தியாகசமுத்திரபட்டை [சி]ன்தமரசர் மகனார் வழித்துணை அப்பரசர்க்கு ஆம்ஹூர் ஊரவந்ரோம் இப்பி[ர*]சாதம் விஜயகண்டகோபாலதேவற்க்கு உமரு வது முதல் ஸ்ரீவாஸுதேவ ஹட்டர் அமுது சேவித்து ஆக்கும் அவனுக்கு நீக்கி நீக்கி நின்[ற்*]ற்துதமே கொள்ள க

5. டவராக உஹயம் பண்ணிக் குடுத்தேந் அப்பரசன்நேன் இப்படிக்கு இவை ஆசாங்கிழவநந்தி அர(ா)யன் எழுத்து இப்படிக்கு இவை ஆசா[ந்தேவந்] நரசிங்(க)ராயந் எழுத்து ஊ இப்படிக்கு இவை குன்றக்கிழான் கெழம்பியதரையன் உதயப் பிள்ளை எழுத்து ஊ இப்படிக்கு இவை ஆசாங்கிழவன் தழுவக்குழைஞ்சான் எழுத்து ஊ இப்படிக்கு இவை ஆமூர் உடையான் உடைய பிள்ளை

6. எழுத்து ஊ இப்படிக்கு இவை ஆசாங்கிழவன் செல்லப்பிள்ளை எழுத்து ஊ இப்படிக்கு இவை ஆசாங்கிழவன் ஆழ்வான்பிள்ளை எழுத்து ஊ இப்படிக்கு இவை குந்றங்கிழவன் மாரப்பிள்ளை எ[ழு*]த்து ॥ இப்படிக்கு அறிவேன் சிறுநின்றைக் கோட்டளம்பாக்கிழான் வைபிரனாதன் எழுத்து இப்படிக்கு இவை ஆசாங்கிழவன் ஈசப்பிள்ளை எழுத்து : இப்படிக்கு இவை ஆ[சா]ங்கிழவன் தேசத்து

7. பணியாழ்வான் எழுத்து ॥ இப்படிக்கு இவை ஆசாங்கிழவன் சாத்தாண்டை எழுத்து ॥ இவ[ர்*]கள் கண்ட இவ ஊணம் எழுதினேந் ஆமூர் மூ[வ*]ாஇரவிண்ணகர் எம்பெருமா[ன்*] கோயில்த்திருப்படிக்கும் திருவிண்ணகர் ஆழ்வார் பட்டனேன் இப்படி அறிவேன் ஆமூர்த் தட்டான் மன்றுவான் எழுத்து ஊ இப்படி அறிவேன் ஆமூர்மான் மாலை ஆசாரியந் எழுத்து இப்படி இவை அறிவேன் ஆமூர்

9. தச்சன் பேராயிரமுடையானேன் ॥ இப்படி அறிவேன் சாத்தவேட்டன் ஆள்கொண்ட பிள்ளை எழுத்து இப்படி அறிவேன் குமணன் விலாடராயன் எழுத்து இப்படி அறிவேன் குமணன் பொற்பாகனேன் ॥ இப்படி அறிவேன் மூவேந்திராயன் எழுத்து ॥ இப்படி அறிவேன் குமணன் வம்பாண்டையெனேன் ॥ இப்படி அறிவேன் குமணன் குருகுலராயனேன் ॥

10. இப்படி அறிவேன் ஓசைபெரியான் சனகராயனேன் ॥ இப்படி அறிவேன் ஓசைபெரியான் ராஜேந்திர சோழ வேளானேன் ॥ இப்படி அறிவேன் மாப்பூதி கிழவன் தெனவராயனேன் ॥ இப்படி அறிவேன் சிறுவான்பேடு கிழவன் குருகுலத்தரைய்யன் எழுத்து ॥ ஊகமoச ஶ்ரூதஃ கூரொவி ஸ்ரீ க்ருஷ்ண ஹட்டனேந் இப்படி அறிவேன் கும்ப மங்கலத்தில் கிடாரத்தரையன் சீ

11. யநாயன் எழுத்து ॥

த.நா.அரசு தொல்லியல் துறை **தொடர் எண் :- 151**

மாவட்டம்	: காஞ்சிபுரம்	ஆட்சி ஆண்டு	:	8
வட்டம்	: காஞ்சிபுரம்	வரலாற்று ஆண்டு	:	கி.பி. 1260
ஊர்	: காஞ்சிபுரம்	இந்தியக் கல்வெட்டு ஆண்டு அறிக்கை	:	483/1919
மொழி	: தமிழ்	முன் பதிப்பு	:	
எழுத்து	: தமிழ்			
அரசு	: பிற்காலப் பாண்டியர்	ஊர்க் கல்வெட்டு எண்	:	151
அரசன்	: ஜடாவர்மன் திரிபுவன வீரபாண்டியன்			

இடம் : அருளாளப்பெருமாள் கோயில் பாறை கிழக்கு திருச்சுற்றுமாளிகை.

குறிப்புரை : பாண்டிமண்டலத்து செவ்விரு[க்கை] நாட்டுச் சக்கரபாணிநல்லூர் நாயன் தொண்டைமானார் என்பவருக்கு தேவப்பெருமாள்நல்லூரில் ஒரு வேலி நிலத்தினை 'வாசிபடரவடவாசி முளைப்பணம்' 200 கோயில் தானத்தார் பெற்றுக்கொண்டு விற்றுக் கொடுத்துள்ளனர். 'சாமந்த நாராயணன் திருநந்தவனம்' என்ற பெயரால் நந்தவனம் அமைக்க இந்நிலத்தினை அளித்துள்ளான்.

கல்வெட்டு :

1. ஸ்வஸ்திஸ்ரீ [||*]திருவாய்க்கேழ்வி முன்னாக கோச்சடபன்மர் திரிபுவன சக்கரவத்திகள் ஸ்ரீவீரபாண்டியதேவ[ர்]க்கு யாண்டு[அ] துலா நாயற்று சுவபரவசஷத்து ஷஷ்டியும் புதன்கிழமையும்
2. பெற்ற பூசத்து நாள்ப் பாண்டிமண்டலத்துச் செவ்விருக்கை நாட்டுச் சக்கரபாணிநல்லூர் நாயநாந தொண்டைமானார்க்கு பெருமாள் கோயில்த் தானத்தோம் ஸ்ரீசேனாபதிப் பெருவி
3. லை வ௱மாணம் பண்ணிக்குடுத்த பரிசாவது சாமந்தனாராயணன் திருநந்தவனம் செய்ய நாங்கள் எழுதி குடுத்த நிலத்துக்கு எல்லை ஆவது பெருமாள் திருநாமத்துக் காணிப் படைப்பற்று
4. ஆன தேவப்பெருமாள்நல்லூரில் மி[ற]கனிழகிய பெருமாள் தாதன் திருநந்தாவனத்துக்கு மேற்க்கு இளையபெருமாள் தாதன் திருநந்தாவனத்துக்கு கிழக்கு இவ்வூர் (நீ)ர்பாயும் ஆற்றுக்காலுக்கு

5. தெற்க்கு தென்பாக்கெல்லை கிணறு இட்டு போதும்தாக்கு வடக்கும் ஆக இந்நான்கெல்லைக்கும் உள்ப்பட நிலத்தில் கிழக்கடையக் குழி உகூ இக்குழி நாடு அளக்கும் கோலால் [இ]

6. இரண்டாயிரத்தினால் நிலம் ஒரு வேலியும் இவர்க்கு விற்றுக்குடுத்துக் கொள்வதான எம்மில் இசைந்த விலைப்பொருள் அன்றாடு நடக்கும் வாசிபடரவட வாசிமுளைப்பணம் ஊ இப்பணம் இருநூ

7. ற்றுக்கும் இந்நிலம் ஒருவேலியும் இதில் மேனோக்கின மரமும் கீழ்நோக்கிந கிணறும் [பாகமும் பாகாசயம்] உள்ப்பட விற்று இப்பணம் இருநூறும் ஸ்ரீபண்டாரத்திலே

8. ஒடுக்குவித்துக்கொண்டு விற்று விலைப்ரமாணம் பண்ணிக்குடுத்தோம் பெருமாள் கோயில் ஸ்ராானத்தோம் இநிலம் ஒருவேலியும் நாயனார் தொண்டைமானார் . . . த்தருளின

9. திருமுகப்படியே அனுபொவிப்பதாகவும் இப்படி சம்மதித்து விலைப்ரமாணம் பண்ணிக்குடுத்தோம் பெருமாள்கோயில் ஸ்ராானத்தோம் இப்படி கல்வெட்டிகுடுத்தோம் உ

மாவட்டம்	: காஞ்சிபுரம்	ஆட்சி ஆண்டு	: 18
வட்டம்	: காஞ்சிபுரம்	வரலாற்று ஆண்டு	: சக ஆண்டு 1182 கி.பி. 1260
ஊர்	: காஞ்சிபுரம்	இந்தியக் கல்வெட்டு ஆண்டு அறிக்கை	: 38/1890
மொழி	: தமிழ்	முன் பதிப்பு	: தெ.இ.கல்.தொ. IV கல். எண்: 361
எழுத்து	: தமிழ்		
அரசு	: பிற்காலப் பல்லவர்	ஊர்க் கல்வெட்டு எண்	: 152

அரசன் : இரண்டாம் கோப்பெருஞ்சிங்கன்

இடம் : அருளாளப்பெருமாள் கோயில் அபிஷேக மண்டபக் கிழக்குச் சுவர்.

குறிப்புரை : மலைமண்டலத்து வியாபாரி காவல்சேரி கண்டன் இயக்கன் என்பவன் திருவத்தியூர் நின்றருளிய அருளாளப்பெருமாளின் திருவுருவுக்கு முன்பு திருநந்தாவிளக்கு ஒன்று எரிக்க 33 மாடுகள் தானமளித்துள்ளான். மேலும் இரவு நேர வழிபாட்டிற்கு பால் அமுது அளிக்கவும் ஏற்பாடு செய்துள்ளான்.

கல்வெட்டு :

1. ஸ்வஸ்திஸ்ரீ [॥*]ஶகாப்தம் ஆயிரத்தொருநூற்று எண்பத்திரண்டின் மேல் செல்லாநின்ற சகலபுவனச்சக்கரவத்திகள் ஸ்ரீகோப்பெருஞ்சிங்கதேவற்க்கு யாண்டு ௰அ வது வரஶ்சிகநாயற்று சுவபரவக்ஷத்து உஶரியும் நாயற்றுக்கிழமையு . . . .
2. சோழமண்டலத்து எயிற்கோட்டத்து நகரங் காஞ்சிபுரத்துத் திருவத்தியூர் நின்றருளிய அருளாளப்பெருமாளுக்கு மலைமண்டலத்து வியாபாரிகளில் காவல்சேரிக்கண்டன் இயெக்கன் ஆன இராசராசச்ச . . .
3. விளக்கு ஒன்றுக்கு இவர் விட்ட பாற்பசு ௰ ம் சினைப்பசு ௰ ம் பொலிமுறைநாகு கஉ ம் ஊஷபம் க ம் ஆக உரு ௩௩ இவ்வுரு முப்பத்துமூன்றும் பெருமாள்கோயில் தானத்தோம் கைக்கொண்டு இப்பசுக்கள் . . . .

4. ந்தஸாமத்திலே செல் பாலாக அமுது செய்தருளக் கடவதாகவும் இச்சக்கரவத்திகள் திருநந்தா விளக்கு ஒன்றுக்கு அரியென்னவல்லான் நாழியாலே நாள் ஒன்றுக்கு உழக்கு நெய்யாக வந்த நெய் . . . .

5. நந்தா விளக்குத் திருமுன்பு சந்திராதித்தவரை எரியும்படி பண்ணக்கடவதாகச் சம்மதித்து ஶிலாலேகை பண்ணிக்குடுத்தோம் பெருமாள் கோயில்த் தானத்தோம் இப்படிக்கு ஸ்தானத்துக்கு . . . .

மாவட்டம்	:	காஞ்சிபுரம்	ஆட்சி ஆண்டு	:	19
வட்டம்	:	காஞ்சிபுரம்	வரலாற்று ஆண்டு	:	கி.பி. 1261
ஊர்	:	காஞ்சிபுரம்	இந்தியக் கல்வெட்டு ஆண்டு அறிக்கை	:	365/1919
மொழி	:	தமிழ்	முன் பதிப்பு	:	தெ.இ.கல்.தொ.XII க.எண். 212
எழுத்து	:	தமிழ்			
அரசு	:	பிற்காலப் பல்லவர்	ஊர்க் கல்வெட்டு எண்	:	153

அரசன் : இரண்டாம் கோப்பெருஞ்சிங்கன்

இடம் : அருளாளப்பெருமாள் கோயில் பாறை கிழக்குச் சுவர்.

குறிப்புரை : பஞ்சந்திவாண நீலகங்கரையர் குமாரர்களில் அருணகிரிப் பெருமாள் என்பவன் காஞ்சிபுரத்துத் திருவத்தியூர் நின்றருளின அருளாளப்பெருமாளுக்கு வைத்த திருநந்தா விளக்கு ஒன்றிற்காக 97 ஆடுகள் தானமளித்துள்ளான். இந்த 97 ஆடுகளைப் பெற்றுக் கொண்ட கோயில் தானத்தார்கள் இவ்வூரில் இருந்த திருநுந்தா விளக்குக் குடிமக்களில் 7 பேரிடம் இவ்வாடுகளை கொடுத்து தினமும் அரியென்னவல்லாநாழி என்றும் முகத்தலளவையால் நெய் உழக்கும் தயிர் அமுது நாழியும் தொடர்ந்து அளக்க சம்மதம் தெரிவித்துள்ளனர்.

கல்வெட்டு :

1. ஸ்வஸ்திஸ்ரீ [॥*] சகலபுவனச்சக்கரவத்திகள் ஸ்ரீகோப்பெருஞ்சிங்க தேவற்கு யாண்டு ௰௯ கன்னி நாயற்று உ௵வ்வக்ஷத்து வியாழக்கிழமையும் பஞ்சமியும் பெற்ற விஶாகத்து நாள் ஜயங்கொண்டசோழமண்டலத்து எயிற்கோட்டத்துக் காஞ்சிபுரத்துத் திருவத்தியூர் நின்றருளின அருளாள

2. ப்பெருமாளுக்கு பிள்ளையார் பஞ்சநதிவாண நீலகங்கரையர் குமாரர்களில். அரணகிரிப்பெருமாள் வைத்த திருநுந்தாவிளக்கு ஒன்றுக்கு விட்ட சாவாமூவாப்பேராடு தொண்ணூற்றாறும் பொலிகிடாய் ஒன்றும் ஆக உருத்தொண்ணூற்றேழும் கைக்கொண்டு நாள் ஒன்றுக்கு அளக்கும் அரியென்ன

3. வல்லாநாழியால் நெய் உழக்கும் தயிர் அமுது நாழியும் சஙிராதித்தவரை செலுத்தக்கடவதாகச் சிலாலேகை ப[ண்*]ணிக்குடுத்தோம் இவ்விளக்கு ஒன்றில் திருநுந்தாவிளக்குக் குடிமக்களில்ச் சோலைக்கோன் விளக்குக் கால் வண்டுவராபதிக்கோன் விளக்கு அரைக்கால் அசைந்தான்கோன் விளக்கு அரைக்கால் பழு

4. மடைக்கோன் மருந்தன் விளக்கு அரைக்கால் கலியக்கோன் விளக்கு அரைக்கால் ஆளுடைக்கோன் விளக்கு அரைக்கால் கண்ணக்கோன் விளக்கு அரைக்கால் ஆக இவ்விளக்கு ஒன்றும் முட்டாமல்(ச்) செலுத்தக் கடவோம் பெருமாள் கோயில்த் தானத்தோம் இவை கோயிற்கணக்குச் சீயபுரமுடையான் அணிந்தான் அருளாளன்

5. அருளாளப்பிரியனெழுத்து ||உ

த.நா.அ. தொல்லியல் துறை **தொடர் எண் :- 154**

மாவட்டம்	:	காஞ்சிபுரம்	ஆட்சி ஆண்டு	:	20
வட்டம்	:	காஞ்சிபுரம்	வரலாற்று ஆண்டு	:	கி.பி. 1262
ஊர்	:	காஞ்சிபுரம்	இந்தியக் கல்வெட்டு ஆண்டு அறிக்கை	:	356/1919
மொழி	:	தமிழ்	முன் பதிப்பு	:	தெ.இ.கல்.தொ.XII க.எண். 218
எழுத்து	:	தமிழ்			
அரசு	:	பிற்காலப் பல்லவர்	ஊர்க் கல்வெட்டு எண்	:	154
அரசன்	:	இரண்டாம் கோப்பெருஞ்சிங்கன்			

இடம் : அருளாளப்பெருமாள் கோமில் பாறை கிழக்குச் சுவர்.

குறிப்புரை : நெல்லூரில் குடியிருக்கும் அன்னல தேவன் என்பவனின் மைத்துனி செவ்வக்கன் என்பவள் அருளாளப்பெருமாள் கோமிலில் திருநந்தா விளக்கொன்று எரிக்க 33 நெல்லூர் மாடைகளை கோமில் பண்டாரத்தில் ஒப்படைத்துள்ளாள். இந்த பதினைந்து மாடைகளைப் பெற்றுக் கொண்ட கோமில் தானத்தார் விளக்கெரிக்க சம்மதித்துள்ளனர்.

கல்வெட்டு :

1. சீகோ[ப்]பெருஞ்சிங்கதேவர்க்கு யாண்டு இருபதாவது நெல்லூரில் அன்னல தேவன்
2. மைச்சுனி செவ்வக்கன் திருநொந்தாவிளக்குக்குப் பசுவும் இஷபமும் கொண்டு விட்டர்க் காட்டிப்பெரும
3. நள்[இராசினா]ள் ஙாஙயக னால் சீபண்டாரத்து ஒடுக்கின நெல்லூர் மாடை யிரு இம்மாடை யிரு இம்மாடை பதின்அஞ்சு
4. ம் திருநந்தாவிளக்கு உடலாகக் கைக்கொண்டோம் அருளாளப்பெருமாள் கோயில்த்
5. தானத்தோம் இப்படிக்கு இவை கோயிற்கணக்குச் சீயபுரமுடையான் பெரியபெருமாள் எ
6. ழுத்து இம்மாடை சீபண்டாரத்துப்பால்[||*]

மாவட்டம் : காஞ்சிபுரம்

ஆட்சி ஆண்டு : 14

வட்டம் : காஞ்சிபுரம்

வரலாற்று ஆண்டு : கி.பி. 1264

ஊர் : காஞ்சிபுரம்

இந்தியக் கல்வெட்டு ஆண்டு அறிக்கை : 539/1919

மொழி : தமிழ்

முன் பதிப்பு :

எழுத்து : தமிழ்

அரசு : தெலுங்குச் சோழர்

ஊர்க் கல்வெட்டு எண் : 155

அரசன் : விசையகண்டகோபாலன்

இடம் : அருளாளப்பெருமாள் கோயில் பாறை திருச்சுற்றுமாளிகை தெற்குப்புறம்.

குறிப்புரை : திருவாய்பாடி என்னும் ஊரைச் சேர்ந்த திருவத்தியூர் கொற்றி என்பவள் திருவத்தியூர் நின்றருளின அருளாளப்பெருமாளுக்கு திருநந்தாவிளக்கு ஒன்று எரிக்க 32 பசுக்களும், ஒரு காளையும் இவ்வூர் திருநந்தாவிளக்குக்குடிமக்களிடம் ஒப்படைத்துள்ளாள். இம்மாடுகளைப் பெற்றுக்கொண்டு தினமும் நெய் உழக்கும், தமிரமுது நாழியும் அளிக்க சம்மதம் தெரிவித்துள்ளனர்.

கல்வெட்டு :

1. ஸ்வஸ்திஸ்ரீ [॥*] திரிபுவனச்சக்கரவத்திகள் ஸ்ரீவிஜயகண்டகோபால தேவற்க்கு யாண்டு பதினாலாவது கன்னி நாயற்று அபரபக்ஷத்து பஞ்சமியும் நாயற்றுக்கிழமையும் பெற்ற திருவோணத்து நாள் ஜயங்கொண்ட சோழமண்டலத்து எயிற்கோட்டத்து நகரங்காஞ்சிபுரத்து திருவத்தியூர்
2. நின்றருளின அருளாளப்பெருமாளுக்குத் திருவாய்ப்பாடியிற் திரு[வ]த்தியூர்க் கொற்றியேன் வைத்த திருநந்தாவிளக்கு ஒன்றுக்கு விட்ட பாற்ப்பசு பத்தும் சினைப்பசுப் பத்தும் பொலிமுறைனாகு பன்னிரண்டும் இஷப[ம்*] ஒன்றும் ஆக உரு முப்பத்துமூன்றினால் திருநன்தாவிள[க்கு] ஒன்றுக்கு இன்னாள் முதல் நாள் ஒன்றுக்கும்
3. அரியென்னவல்லானாழியால் நெய் உழக்கும் தயிரமுது நாழியும் சந்திராதித்தவரையும் அளக்கக்கடவோம் திருநந்தாவிளக்குக் குடிமக்களில்

பிச்சக்கோன் பெருங்கன் விளக்கு மாகாணியும் பொன்னக்கோன் செல்லந் விளக்கு மாகாணியும் உடையான்கோன் கடத்தன் விளக்கு மாகாணியும் ராசக்கோன் கொழுந்தன் விளக்கு மாகாணியும் ஆறைக்கே

4. கான் கண்ணன் விளக்கு மாகாணியும் அத்திக்கோன் செல்லன் விளக்கு மாகாணியும் குன்றமெடுத்தான் கண்ணன் விளக்கு மாகாணியும் வேலைகடன்தான் மல்லயன் விளக்கு மாகாணியும் கொடுவைக்கோன் இளையான் விளக்கு மாகாணியும் கருணாகரனும் அறமனும் விளக்கு மாகாணியும் வடுகக்கோன் திருவன் விளக்கு மாகாணியும் கண்ணக்கோன் செல்

5. லன் விளக்கு [விளக்கு] மாகாணியும் தேவக்கோன் வண்டுவராப்பெருமாள் விளக்கு மாகாணியும் கருணாகரக்கோன் பெருமாள் விளக்கு மாகாணியும் கருமாணிக்கக்கோன் நங்கையாழ்வான் விளக்கு மாகாணியும் அருளாளக்கோன் பெருமஜன்னன் விளக்கு அரைமா அரைக்காணியும் ஏகம்பக்கோன் வரந்தருவான்

6. விளக்கு அரைமா அரைக்காணியும் ஆக விளக்கு ஒன்றும் கைக்கொண்டோம் பெருமாள் கோயில்த்தானத்தோம் இப்படிக்கு இக்கோயிற்கணக்கு வண்டுவராபய அழகியான் அருளாளப்பிரியன் எழுத்து வ

மாவட்டம் : காஞ்சிபுரம்

வட்டம் : காஞ்சிபுரம்

ஊர் : காஞ்சிபுரம்

மொழி : தமிழ்

எழுத்து : தமிழ்

அரசு : தெலுங்குச் சோழர்

அரசன் : விசைய கண்டகோபாலன்

ஆட்சி ஆண்டு : 15

வரலாற்று ஆண்டு : சக ஆண்டு 1187 கி.பி. 1265

இந்தியக் கல்வெட்டு ஆண்டு அறிக்கை : 36/1890

முன் பதிப்பு : தெ.இ.கல்.தொ. IV கல். எண்: 359

ஊர்க் கல்வெட்டு எண் : 156

இடம் : அருளாளப்பெருமாள் கோயில் கருவறைத் தெற்குச் சுவர்.

குறிப்புரை : மலைமண்டலத்துப் பகுதியை நிர்வகிக்கும் அதிகாரி மாநிலைநல்லூர் துப்பன் துப்பநாயக்கன் என்பவன் அருளாளப்பெருமாளுக்கு திருநந்தாவிளக்குக்காக 33 பசுக்களைத் தானமளித்துள்ளான். மேலும் இத்திருநந்தாவிளக்கெரிக்க இரண்டுநிலைத் திருக்குத்துவிளக்கு ஒன்றினையும் தானமளித்துள்ளான்.

கல்வெட்டு :

1. ஸ்வஸ்திஸ்ரீ [॥*]ஶகரயாண்டு [கக]ா௲ய௭ பெற்ற திரிபுவனசக்கரவத்திகள் ஸ்ரீவிஜயகண்ட கோபாலதேவர்க்கு யாண்டு ௰ரு வது மிதுனநாயற்று சுவபக்ஷத்து த்ரயோதஶியும் சனிக்கிழமையும் பெற்ற ரோசணிநாள் ஜயங்கொண்டசோழமண்டலத்து எயி[ற்]கோட்டத்து

2. க் காஞ்சிபுரத்து திருவத்தியூர் [நி]ன்றருளிய அருளாளப்பெருமாளுக்கு மலைமண்டலத்து நாயக்கன் மாநிலைநல்லூர்த் துப்பன் துப்பநாயக்கன் வைத்த திருநந்தாவிளக்கு ஒன்றுக்கு விட்ட பாற்பசு பத்தும் சினைப்பசு(ம்) பத்தும் பொலிமுறைநாகு பன்னிரண்டும் ஜ‌ஷபம் ஒன்றும் ஆக உரு முப்பத்துமூன்றும்

3. திருநந்தாவிளக்குக்குடி அசைந்தான் பெரியபெருமாள் கைக்கொண்[டு] நாள் ஒன்றுக்கு அரியென்னவல்லாநாழியாலே உழக்கு நெய்யும் தயிரமுது நாழியும் இத்திருநந்தாவிளக்கால் வந்த கோ[யில்]தேவைகளும் சந்திராதித்தவரை போக்கறுப்பானாக சிலாலேகை பண்ணிக்குடுத்தோம் பெருமாள்கோயில்த் தானத்தோம் இத்திருநந்தா

4. விளக்கு திருமுன்பு எரிய வைத்த இரண்டு நிலைத் திருக்குத்துவிளக்கு ஒன்றிநால் எடை சாருய இவை கோயிற்கணக்குச் சீயபுரமுடையான் அ[ணி]ந்தான் அருளாளன் அருளாளப்பிரியன் எழுத்து ॥஖

மாவட்டம்	:	காஞ்சிபுரம்	ஆட்சி ஆண்டு	:	16
வட்டம்	:	காஞ்சிபுரம்	வரலாற்று ஆண்டு	:	சக ஆண்டு 1187 கி.பி. 1265
ஊர்	:	காஞ்சிபுரம்	இந்தியக் கல்வெட்டு ஆண்டு அறிக்கை	:	35/1890
மொழி	:	தமிழ்	முன் பதிப்பு	:	தெ.இ.கல்.தொ. IV கல். எண்: 358
எழுத்து	:	தமிழ்			
அரசு	:	தெலுங்குச் சோழர்	ஊர்க் கல்வெட்டு எண்	:	157
அரசன்	:	விசையகண்டகோபாலன்			

இடம் : அருளாளப்பெருமாள் கோயில் கருவறைத் தெற்குச் சுவர்.

குறிப்புரை : புலியூர்க்கோட்டத்து உகும்பில் (நும்பல்) என்ற ஊரைச் சேர்ந்த வல்லங்கிழான் எனும் பள்ளிகொண்டான் கோயில் பிள்ளை என்பவன் காஞ்சிபுரத்து திருவத்தியூர் நின்றருளிய அருளாளப் பெருமாளுக்கு திருநந்தாவிளக்கு ஒன்று வைக்க முப்பத்துமூன்று மாடுகளைத் தானமாக அளித்துள்ளான். இம்மாடுகளின் வாயிலாக நெய் உழக்கும், தயிர் நாழியும் கோயிலில் தினமும் வழங்கிட ஏற்பாடு செய்துள்ளான்.

கல்வெட்டு :

1. ஸ்வஸ்திஸ்ரீ [॥*]சகரயாண்டு ௲௱அ௰எ பெற்ற திரிபுவனசக்கரவத்திகள் ஸ்ரீவிசையகண்ட கோபாலதேவற்க்கு யாண்டு ௰௬ ஆவது ஸிஂஹநாயிற்று சுவபூரவபக்ஷத்து திதியையும் சனிக்கிழமையும் பெற்ற உத்திரட்டாதிநாள் ஜயங்கொண்டசோழ மண்டலத்து எயிற்கோட்டத்[து] காஞ்சிபுரத்து திருவத்தியூர் நின்றருளிய அருளாளப்பெருமாளுக்கு

2. புலி[யூ]ர்க்கோட்டத்து உகும்பில் வல்லங்கிழான் பள்ளிகொண்டான் கோயிற்பி[ள்]ளை வைத்த திருநந்தாவிளக்கு ஒன்றுக்கு விட்ட பா[ற்ப]சுப் பத்தும் சினைப்பசுப் பத்தும் பொலிமுறைநாகு பன்னிரண்டும் ரிஷபம் ஒன்றும் ஆக உரு முப்பத்துமூன்றுக்கு நாள் ஒன்றுக்கு அளக்கும் அ[ரி]யென்னவல்லா நாழியால் நெய் உழக்கும் தயிர்அமுது நாழியும் சந்திரா

3. [தி]த்தவரை செலுத்தக்கடவர்களாக திருநந்தாவிளக்குக்குடி சோலைக்கோனும். அசைந்தான் பெரியபெருமாளும் ஆவுடைக்கோனும் பழுமடைக்கோன் தாமோதரக்கோனும் வசமாக விட்டு சந்திராதித்தவரை செலுத்துவார்களாகச் சி[ல]ாலேகை பண்ணிக்குடுத்தோம் பெருமாள்கோயிற் தானத்தோம் இவை கோயிற்கணக்கு சீயபுரமு

4. டையான் அணிந்தான் அருளாளன் அருளாளப்பிரியன் எழுத்து॥வ

மாவட்டம்	:	காஞ்சிபுரம்	ஆட்சி ஆண்டு	:	13
வட்டம்	:	காஞ்சிபுரம்	வரலாற்று ஆண்டு	:	கி.பி. 1264-65
ஊர்	:	காஞ்சிபுரம்	இந்தியக் கல்வெட்டு ஆண்டு அறிக்கை	:	40/1893
மொழி	:	தமிழ்	முன் பதிப்பு	:	-
எழுத்து	:	தமிழ்			
அரசு	:	பிற்காலப் பாண்டியர்	ஊர்க் கல்வெட்டு எண்	:	158
அரசன்	:	ஜடாவர்மன் சுந்தரபாண்டியன்			
இடம்	:	அருளாளப்பெருமாள் கோயில் பாறை திருச்சுற்று			

குறிப்புரை : அருளாளப்பெருமாள் கோயிலில் மன்னனின் பெயரால் ஏற்படுத்திய கோதண்டராமன் சந்தி திருநாள் திங்கட் திருவிழா ஆகியவற்றின் போது வழிபாட்டிற்காக புலிப்பாக்கமும் அவ்வூரின் பிடாகைகளும் திருவிடையாட்டாமாக இட்டு இறை இழித்து தானமளித்துள்ளான். இச்சந்தி வழிபாட்டினையும், திருநாள் வழிபாட்டினையும் பெரியபெருமாள் ஜீயர் நடத்திட அறிவுறுத்தி உள்ளன.

கல்வெட்டு :

1. ஸ்வஸ்திஸ்ரீ [||*] திரிபுவநச்சக்கரவத்தி கோனேரின்மைகொண்டான் பெருமாள் அருளாள நாதன் கோயில் திருப்பதி ஸ்ரீவைஷ்ணவர்களுக்கு பெருமாளுக்கு நம்பே
2. ரால் கட்டின கோ[க]ாதண்டராமன் ஸந்திக்கும் திருநாளுக்கும் திங்கட் திருநாளைக்கும் அமுதுபடி [சாத்]துப்படி உள்ளிட்டு வேண்டுமவையிற்றுக்கு இரண்ட . . . . புலிப்ப
3. ற்றில் புலிப்பாக்கமும் பிடாகைகளும் வயலைக்காவூர்ப் பற்றில் உள்கிடையின் பற்றிலே ஐஞ்ஞூறு பொன்னுக்கும் பதின்மூன்றாவது மாசி மாதம் முதல் முதல்அடங்
4. க திருவிடையாட்ட இறையிலியாக தந்தோம் இப்படிக்கு இவ்வோலை பிடிபாடாகக் கொண்டு இந்நாள் முதல் இந்த புலிப்[ப]ாக்கமும் பிடாகைகளும் வயலைர்க்காவூர்ப்பற்றில் வ

5. டக்கடை[யி]ல ஐஞ்னூறு பொன்னுக்கு வகைசேர ஊராகச்செய்[வி]த்து இவை கைக்கொண்டு இவ்வூர்கள் நால்பாற் கெல்லையிலும் திருவ[ா]ழிக்கல்லும் நாட்(ட)டுவி

6. த்து இம்முதல் கொண்டு வேறு நீங்கலாக ஸந்தியும் திருநாளும் பெரியபெருமாள் ஜீய[ர்] நடத்துவித்துப் பொதுவதாகச் சொன்னோம் திருவாழிக்கல்லும்

7. நாட்டுவித்துக்கொண்டு இப்படிக்கு உநத௲ாஉிதூவகை செல்ல கல்லிலும் செம்பிலும் வெட்டிக் கொண்டு அனுபவித்துப்பொதுக : ௬ஙூஉ இவை இளான்

8. குடி உடையான் எழுத்து இவை வாணாதராயன் எழுத்து யாண்டு ௬௩ [வது] நாள் உ௱௩௰ புலிப்பாக்கமும் பிடாகைகளும் பொன் ௲ரு[று]ம் வயலைக்காவூர் பற்றில் உள்க்கி

9. டையில் பொன் ரு௱ றும் ஆகப் பொன் உ௲ ம் : ௨ கூர்வேல்வல்ல கோதண்டராமன் குலோத்துங்கன் பேரால் பணித்தமைக்கும் வி[ச்]சையம்மன் சேரமான் வங்கத்தெ[த]

10. துங்கவடகொல்லம் கொண்டமைக்கும் [ச]ங்கத்தருங்கடலே சான்று : ௨

<u>வெண்பா பாடல்</u>

கூர்வேல்வல் கோதண்ட ராமன் குலோத்துங்கன்
பேரால் பணித்தமைக்கும் பிச்சையப்பன்?– சேரமான்
வங்கத் தொதுங்க வடகொல்லம் கொண்டமைக்கும்
சங்கத் தருங்கடலே சான்று

பாண்டிய மன்னன் வடிவேலெறிந்த கதையே, "சங்குகள் நிறைந்த அருங்கடலைத் தன்பேரால் பணித்தமை" என்று குறிப்பிடப்படுகிறது எனக்கருதுகிறேன். சேரமான் கப்பலேறித் தப்பியோட, பாண்டியன் வடகொல்லத்தைக் கைப்பற்றியதற்கும் கடலே சாட்சி.

மாவட்டம் : காஞ்சிபுரம்

வட்டம் : காஞ்சிபுரம்

ஊர் : காஞ்சிபுரம்

மொழி : தமிழ்

எழுத்து : தமிழ்

அரசு : பிற்காலப் பாண்டியர்

ஆட்சி ஆண்டு : –

வரலாற்று ஆண்டு : 13–ஆம் நூ.ஆ.

இந்தியக் கல்வெட்டு ஆண்டு அறிக்கை : 52/1893

முன் பதிப்பு : தெ.இ.கல்.தொ. IV கல். எண்: 865

ஊர்க் கல்வெட்டு எண் : 159

அரசன் : ஜடாவர்மன் சுந்தரபாண்டியன்

இடம் : அருளாளப்பெருமாள் கோயில் வெளிக்கோபுரம் நுழைவுவாயில் வலதுபுறச் சுவர்.

குறிப்புரை : கேரள, மகத, ஹொய்சள, சோழ அரசுகளை வெற்றிகொண்ட சுந்தரபாண்டியனின் வீரச்செயல்களை புகழ்கிறது. (மகதர் – வாணர் ஆகலாம்)

கல்வெட்டு :

1. ஸ்வஸ்திஸ்ரீ [||*]ஜித்வ கெரளசக்ரவ
2. ர்த்தி நமயணிஜ்ஞத்வ [ஞ]ஂகயிவஜ்ஜித்வ
3. ரகெஷுபிசக்ஷஸ ஹொய்ஸள
4. வதிம் விஜ்ராவ சொளெஸ்வர
5. ம் [|*]ஹத்த்வா கா०கதக்ஷ்ய ஊழுநு
6. வதிம் ஹத்வாயிரஷ்ஸஸ்ஷ்டிஷ்ராம் க
7. ரஜ்வா० ஸசுரவாணஜ்வஹஷ்ஷூது
8. பரிஷச்ச ராஹிஷிகெக்ஷா உஷ்ஷீமவ

மாவட்டம்	: காஞ்சிபுரம்	ஆட்சி ஆண்டு	:	16
வட்டம்	: காஞ்சிபுரம்	வரலாற்று ஆண்டு	:	கி.பி. 1266
ஊர்	: காஞ்சிபுரம்	இந்தியக் கல்வெட்டு ஆண்டு அறிக்கை	:	568/1919
மொழி	: தமிழ், சமஸ்கிருதம்	முன் பதிப்பு	:	–
எழுத்து	: தமிழ், கிரந்தம்			
அரசு	: தெலுங்குச் சோழர்	ஊர்க் கல்வெட்டு எண்	:	160
அரசன்	: விசையகண்டகோபாலன்			
இடம்	:			

குறிப்புரை : மீசரகண்ட ராகுதராய நல்லசித்தராசன் என்னும் குறுநில மன்னன் பல்லவகுலத்தைச் சார்ந்தவன் என்றும் பாரத்வாஜ கோத்திரத்தைச் சார்ந்தவன் என்றும் ரிஷப(காளை) இலச்சினையை கொண்டவன் என்றும் முக்கண்டி காடுவட்டி என்றும் காஞ்சிபுரவராதீஸ்வர் என்றும் கூறிக்கொள்கிறான். பல்லவர்குல சிற்றரசனான இவன் தனது பெயரால் இராகுத்தராய சன்திக்கு அமுதுபடி வெஞ்சனம், அப்ப அமுது, இலை அமுது, அடைக்காயமுது(பாக்கு) சந்தனம், கத்தூரி, கற்பூரம், குங்குமம், திருமாலை, திருக்குழல் திருப்பள்ளித்தாமம் ஆகியவற்றினை அளிப்பதற்காக வேண்டி செங்காட்டு கோட்டம் பெரும்பூதூர், மேலைப்பட்டு, கொட்டுப்பாக்கம், பாஞ்சாலிப்பட்டு, பாயவாணிப்பட்டு, குசப்பட்டு, கச்சிப்பட்டு இவ்வூரிலுள்ள விளைநிலம், கொல்லை நிலங்களில் இவ்வூர்களுக்கு என்ற ஒதுக்கிய தேவதானம் திருவிடையாட்டம், பட்டவிருத்தி இறையிலி நிலங்கள் ஆகிய நிலங்களை நீக்கி ஏனைய நிலங்களில் இருந்து வசூலிக்கப்படும் அனைத்து வரிகளை மேற்சொன்னவற்றிற்கு பயன்படுத்த வழங்கியுள்ளான்.

கல்வெட்டு :

1. ஸ்வஸ்திஸ்ரீ [॥*] திருபுவனச்சக்கரவத்திகள் ஸ்ரீ விசயகண்ட கோபாலதேவர்க்கு யாண்டு ௰௬ ஆவது ஜஷஹநாயற்று அபரபக்ஷத்து ௨௱௰யும் வெள்ளிக்கிழமையும் பெற்ற உத்திரட்டாதி நாள் செ
2. யங்கொண்டசோழ மண்டலத்து எயில்க்கோட்டத்து நகரம் காஞ்சிபுரத்து திருவத்திகிரி நின்றருளிய அருள[ாள]பெருமாளுக்கு ௬௱௭௨ஊணூ௨

உஹாராஜாயிராஜ ராஜவரஷெஹ்வர வரஉவஂஶொகஹவ வஜ்வகஃமூதிமூக ஹாரஜ்

3. ராஜமொக்ரவவிக்ர முஸிகாஜ்ஜு வரெூயர வஹ்ராஂமஜ்ஜகூரவாஉ விரஸூஷண ஜஷஹ மூாஜூந கூாஜீவூரருவராயீஹ்ர கூாஉகொஷூாஃ ஸீகூாமூஜ்வரவ்ரஸாஉ நொரவஹிஸாஹஸாஜஹூந நிஜஸெவகூாஹரண யஉ வ்ரதிஷிகா

4. ஹரண மஂமா . . .ஜமுக்ரிஉாவிநொஉ சுநெகூரிவூநிரவகிஉணிஉ கூடவடிக வரணவ வாகூவருணஷா ஸூய ஸவ்தயஹகாரஹார வ்ரதிஷிக ஸ்ரீஹிடடுஂவிஜயா தஜ்ஜு . . ஊக்ஷுபு கூாடூ வெட்டு வஂஶாவகாரா ஹெ .

5. நவஉஉணூஉணூமிகூராய உநவஊராரி [ஶிஹரகூணூ] ராஹூகராய நஜ்வஸிஜ்ஜரஸஷேன் நம் பேரால்[க்கட்டிந] இராகுத்தராயந் சந்திக்கு அமுதுபடி வெஞ்சந பண்டாரத்துக்கும் அக்க[ார] அமுதுக்கும் அப்ப

6. அமுதுக்கும் இலைஅமுது அடைக்காயமுதுக்கும் சந்தந கத்தூரி கற்பூர குங்குமம் உள்ளிட்ட சாத்துபடிகளுக்கும் திருமாலை திருக்குழல் திருப்பள்ளிதாமம் உள்ளிட்ட அவைபிற்றுக்கும் மற்றும் உள்ள

7. பல நிமந்தங்களுக்கும் விட்ட செங்காட்டு கோட்டத்து பெரும்பூதூரும் இவூர் பிடாகை மே[ம]லைப்பட்டும் கொட்டுப்பாக்கமும் பாஞ்சலிப்பட்டும் பாயவாணியப்பட்டும் குசப்பட்டும் கச்சிப்பட்

8. டும் இவூர்கள் நாந்கெல்லைக்கும் உள்ப்பட்ட விளைநிலமும் கொல்லை நிலமும் இந்நிலங்களில் உள்ளூர் தேவதாநம் திருவிடையாட்டம் பட்டவிருத்தி இறைபிலிகள் நீக்கிநி[ன்]ற நிலங்க

9. ள் திருவிடையாட்டமாக குடுத்தோம் இவூர்களில் முதலாம் கடமை ஆயம் காசு கடமை பொந்வரி நாட்டுவரி காணிக்கைகள் பட்டிகுற்றம் காத்திகைப்பச்சை தறிஇறை தட்டாரப்பாட்டம் ஆசுபொது மக்

10. கள் பேர்கடமை இநவரி ஏரிமீன்பாட்டம் மாவடை மரவடை செக்கு கடமை பு[ற]க்கலனை இருந்து பரிமாறுவார் . . . . க்கடமை மற்றும் எப்பேர்ப்பட்ட பழவரி புதுவரிகள் அனைத்து

11. வரிகளும் அனைத்தாயங்களும் உள்ப்பட முதல்அடங்கல் இறைபிலி ஆக குடுத்தோம் இனாள் முதல் இவூர்க[ளில்] கோமில் [தானத்த]ாற் இப்படிகளால் வந்த இறைகள் செலவாக்குவதாகவும் இப்ப

12. டி இவூர்கள் நாந்கெ[ல்]லையும் திருவாழிக்கல்லு நாட்டி கொள்வதாக சொந்நோம் இப்படி செயிவதே – இவை நல்ல[தறிந்தார்] எழுத்து [॥*]

த.நா.அ.தொல்லியல்துறை

தொடர் எண் :- 161

மாவட்டம்	:	காஞ்சிபுரம்	ஆட்சி ஆண்டு	:	17
வட்டம்	:	காஞ்சிபுரம்	வரலாற்று ஆண்டு	:	கி.பி. 1267
ஊர்	:	காஞ்சிபுரம்	இந்தியக் கல்வெட்டு ஆண்டு அறிக்கை	:	39/1893
மொழி	:	தமிழ், சமஸ்கிருதம்	முன் பதிப்பு	:	தெ.இ.கல்.தொ. IV கல். எண் : 852
எழுத்து	:	தமிழ், கிரந்தம்			
அரசு	:	தெலுங்குச் சோழர்	ஊர்க் கல்வெட்டு எண்	:	161
அரசன்	:	விசையகண்டகோபாலன்			

இடம் : அருளாளப்பெருமாள் கோயில் கருவறைச் சுற்றியுள்ள திருச்சுற்றுக் கீழ்பகுதி

குறிப்புரை : நல்லசித்தரசன் பல்லவகுலத்தினன் என்றும் பாரத்வாஜகோத்திரத்தைச் சார்ந்தவன் என்றும் கூறுகிறது. நல்லசித்தரசன் இக்கோயில் பெருமாளுக்கு ஐந்து திருநந்தா விளக்கும் பெரிய பிராட்டியாருக்கு ஐந்து திருநந்தா விளக்கும் வைக்க 330 மாடுகள் அளித்துள்ளான். இம்மாருகள் வாயிலாக அரியென்னவல்லான் நாழியால் நெய் இருநாழியும், தயிர் அமுது குறுணி இருநாழியும் தினசரி மற்றம் திருவிழா நாட்களுக்கும் வழங்கிட வழிகைச் செய்துள்ளான்.

கல்வெட்டு :

1. ஸ்வஸ்திஸ்ரீ [।।*] தி[ரி]புவநச்சக்கரவத்திகள் ஸ்ரீவிசையகண்டகோபாலதேவர்க்கு [யா]ண்டு ௰௭ [ஆவது] கற்கடக நாயற்று வ௱வ௨ வசஷத்து ௪௱யும் வெள்ளிக்கிழமையும் பெற்ற உத்திராட[த்]து நாள் செயங்கொண்ட சோழ ம

2. ண்டலத்து எயிற்க்கோட்டத்து நகரம் காஞ்சிபுரத்து திருவத்தியூர் நின்றருளின அருளாளப்பெருமாளுக்கு ஸுமெகஹஉணுூ உஹாாாஜாயிராஜ வாஜெஹூா வாஉவ௦ ஶொகஹவ வஓவ

3. கூஷிகக பாரஜூஜமொத் வவித் ஷவிகாஜுசந் வஜூமயஜ . . . . . .
வரவெஷஷண ஜஷஹஷாஜூந காநூஜூவா ரவராயீஸ்ஜர காஉ
கொ[ஷ]ஂவிகாஷஸூவரவ் ஸாஉ . . . வ பி ஸாஹ

4. [ஸாஜூ]ந நிஜஸெவகாஹரண யஜூவ்திஷிஂகாஹரண ஶஂஶாநதீஜஷ
கீ்ஸாவிநொஉ சுநெகரிவாநூவகிஉணஉ கடவடிகசரணரவிநூ
ஹஓஷொகசாதூவூஜூயாஶ்ாய ஸவூஶகஶ்ஹாரவ்திஷித . . .

5. விஜயாதித்ய ஊக்க [ண்டி] . காடூவெடீவஂஶாவகார . . . . . ஶாநவஊராரி
. . . . . ராஹூதூராய நஷுஸிஜூரஸநெந் வைத்த பெருமாளுக்கு
வைத்த திருநன்தாவிளக்கு ரு ம் பெரியபிராட்டியார்க்கு வை

6. த்த திருநன்தாவிளக்கு ரு ம் ஆக விளக்கு ய ம் இவ்விளக்கு பத்துக்கும்
விட்ட பால்பசுவும் கன்றுப்பசுவும் பொலிமுறை நாகும் உள்பட உரு
நாய ம் இஷஹம் [உய] ஆக உரு நாநய ம் இவ்உரு முன்னூற்று
மு[ப்*]பதும் இவ்வாண்டின்

7. ஆடிமாத முதல் நாள் ஒன்றுக்கு அரியென்னவல்லான்நாழியால் அளக்கும்
நெய் இருநாழி உரியும் மதுவற்கத்துக்கு அளக்கும் தயிர் அமுது
குறுணி இருநாழியும் திருநாள்தேவைகளும் கோயில் தேவைகளும்

8. . . . . . . சந்திராதித்தவரை செலுத்தக்கடவோமாக கைக்கொண்டோம்
கரண[த்*]தோம் இவ்விளக்கு கைக்கொண்டான் திருவிளக்கு குடிகள்
. . . . . . க்கோன் செங்கழுநீரான துவராபதிவேளான்

9. கைக்கொண்ட விளக்கு ரு ம் இவன் உள்ளிட்டார் கைக்கொண்ட விளக்கு
ரு ம் ஆக விளக்கு ய ம் இவ்விளக்கு பத்தும் கைக்கொண்டமைக்கு
இப்படிக்கு இவை கோயிற்[க்]கணக்கு உத்தரன்மேருருடையான் திரு

10. புவன சோழனான ஆனைமே[ல்] அழகியான் எழுத்து[॥*]

த.நா.அரசு தொல்லியல் துறை **தொடர் எண் :- 162**

மாவட்டம் : காஞ்சிபுரம்

வட்டம் : காஞ்சிபுரம்

ஊர் : காஞ்சிபுரம்

மொழி : தமிழ்

எழுத்து : தமிழ்

அரசு : தெலுங்குச் சோழர்

அரசன் : விசையகண்டகோபாலன்

ஆட்சி ஆண்டு : 18

வரலாற்று ஆண்டு : கி.பி. 1268

இந்தியக் கல்வெட்டு ஆண்டு அறிக்கை : 491/1919

முன் பதிப்பு :

ஊர்க் கல்வெட்டு எண் : 162

இடம் : அருளாளப்பெருமாள் கோமில் பாறை திருச்சுற்றுமாளிகை தெற்குப்புறம்.

குறிப்புரை : ஊற்றுக்காட்டு வைகவூர் தேச வேளாளர் ஞானம் பெற்றான் வில்லவராயன் திருவேகம்பமுடையான் என்பவன் நகரம் காஞ்சிபுரத்து திருவத்தகிரி நின்றருளிய அருளாளப்பெருமாளுக்கு திருநந்தாவிளக்கு ஒன்றுக்கு 32 பசுக்களும், ஒரு காளையும் தானமளித்துள்ளான். இப்பசுக்களின் மூலம் தினமும் அரியென்னவல்லான் நாழியால் நெய் உழக்கும், பால் அமுது நாழியும் கோமிலில் வழங்கிட வழிவகைச் செய்துள்ளான்.

கல்வெட்டு :

1. ஸ்வஸ்திஸ்ரீ [||*] திரிபுவனச்சக்கரவத்திகள் ஸ்ரீவிசையகண்டகோபால தேவற்கு யாண்டு ௰அ வது உகரநாயற்று வ ^ஔ^வ ^ச^வசஷத்து பவுறுனமியும் புதன்கிழமையும் பெற்ற அத்தத்துநாள் ஜயங்கொண்ட சோழமண்டலத்து எயிற்கோ

2. ட்டத்து நகரம் காஞ்சிபுரத்து திருவத்திகிரி நின்றருளிய அருளாளப்பெருமாளுக்கு இம்மண்டலத்து ஊற்றுக்காட்டுக்கோட்டத்து வைகவூர் தேச வேளாளர் ஞானம் பெற்றான் வில்லவராயன் திருவேகம்பமுடையான் திருமுன்பு

3. வைத்த திருநந்தாவிளக்கு ஒன்று இவிளக்கு ஒன்றுக்கு விட்ட பால்பசு பத்தும் சினைப்பசு பத்தும் பொலிமுறைநாகு பன்னிரண்டும் இஷபம்

ஒன்றும் ஆக உரு முப்பத்துமூன்றுக்கு அளக்கும் நாள் ஒன்றுக்கு அள

4. க்கும் அரியெனவல்லான் நாழியால் நெய் உழக்கும் மதுவற்கம் நாழியும் இப்படியால் வந்த நெய்யமுது பால் அமுதும் சந்திராதித்தவரையும் செலுத்துவதாகச் சிலாலேகை பண்ணிக்குடுத்தோ

5. ம் பெருமாள்கோயில் தானத்தாரோம் இப்படிக்கு இவை கோயிற்கணக்கு சீயபுரமுடையான் எழுத்து

த.நா.அரசு தொல்லியல் துறை | தொடர் எண் :- 163

மாவட்டம்	: காஞ்சிபுரம்	ஆட்சி ஆண்டு	:	18
வட்டம்	: காஞ்சிபுரம்	வரலாற்று ஆண்டு	:	கி.பி. 1268
ஊர்	: காஞ்சிபுரம்	இந்தியக் கல்வெட்டு ஆண்டு அறிக்கை	:	537/1919
மொழி	: தமிழ்	முன் பதிப்பு	:	
எழுத்து	: தமிழ்			
அரசு	: தெலுங்குச் சோழர்	ஊர்க் கல்வெட்டு எண்	:	163
அரசன்	: விசையகண்டகோபாலன்			

இடம் : அருளாளப்பெருமாள் கோயில் இரண்டாம் திருச்சுற்றுத் தெற்குச் சுவர்.

குறிப்புரை : மலைமண்டலத்து அரசு நிர்வாகிகளில் பையூர் இராமன்தேவன் என்பவன் திருநந்தாவிளக்கு ஒன்று அருளாளப்பெருமாள் கோயிலில் எரிக்க 32 பசுக்களும், ஒரு காளையும் கோயில் நிர்வாகத்தினரிடம் அளித்து தினமும் நெய் உழக்கும், தயிர் அமுது நாழியும் கொடுத்திட வழிவகைச் செய்துள்ளான். இந்த திருநந்தாவிளக்கெரிக்க ஒருநிலை கொண்ட மலையாள திருக்குத்துவிளக்கு ஒன்றும் தானமளித்துள்ளான்.

கல்வெட்டு :

1. ஸ்வஸ்திஸ்ரீ [॥*] திரிபுவனச்சக்கரவத்திகள் ஸ்ரீவிஜயகண்டகோபால தேவற்க்கு யாண்டு ௰அ ஆவது ஜயங்கொண்ட சோழமண்டலத்து எயிற்க்கோட்டத்து நகரங்காஞ்சிபுரத்து திருவத்தியூர்

2. நின்றருளிய அருளாளப்பெருமாளுக்கு ஸிம்ஹ நாயற்று பத்தாந்தியதியான சுவபரவக்ஷத்து வடியமையும் நாயற்றுக்கிழமையும் பெற்ற சதையத்தி நாள் மலைமண்டலத்து நாயக்கன்மாரில்

3. பையூர் இராம[ன்*]தேவன் வைய்த்த திருநந்தாவிளக்கு ஒன்றுக்கு நாள் ஒன்றுக்கு அளக்கும் அரியென்னவல்லா நாழியால் நெய் உழக்கும் தயிர் அமுது நாழியும் திருநாள் தேவையும் செய்

4. வதாகவிட்ட பலவற்கத்து। பாற்பசு பத்தும் சினைப்பசுப் பத்தும் பொலிமுறை நாகு யஉ ம் ஃஷஹ௯ க ம் ஆக உரு ஙயங ம் இத்திருநந்தாவிளக்கு எரிய வைய்த்த ஒருநிலை மலையாள திருக்குத்துவிளக்கு ஒன்றும் கை

5. ய்க்கொண்டு இத்திருநந்தாவிளக்கு சந்திராதித்தவரை செலுத்தக்கடவோம் இக்கோயில்தானத்தோம் இத்திருநந்தாவிளக்கு ஒன்றுக்கும் தேவைகளுக்கும் பசுவும் வ்ரஷபமும் கைய்க்கொண்ட மன்றாடிகளில்

6. எழுத்தறிவான் பொன்னன் கைய்க்கொண்ட விளக்கு அரைக்காலும் சீராமக்கோன் மா கைய்க்கொண்[ட*]விளக்கு மாகாணியும் சௌனிக்கோன் பெருமாள் கைய்க்கொண்ட விளக்கு மாகாணியும் வண்டுவாராபதிக்

7. கோன் வில்லி கைய்க்கொண்ட விளக்கு காலும் பழுமடைக்கோன் குப்பன் கைய்க்கொண்ட விளக்கு அரையும் ஆகத் திருநந்தாவிளக்கு ஒன்றும் கைய்க்கொண்டமைய்க்கு இக்கோயிற்கண

8. க்கு . . . . திருவாநவளையமழகியானருளாளப்பிரியன் எழுத்து [॥*]

த.நா.அரசு தொல்லியல் துறை **தொடர் எண் :- 164**

மாவட்டம்	:	காஞ்சிபுரம்	ஆட்சி ஆண்டு	:	21
வட்டம்	:	காஞ்சிபுரம்	வரலாற்று ஆண்டு	:	கி.பி. 1271
ஊர்	:	காஞ்சிபுரம்	இந்தியக் கல்வெட்டு ஆண்டு அறிக்கை	:	501/1919
மொழி	:	தமிழ்	முன் பதிப்பு	:	
எழுத்து	:	தமிழ்			
அரசு	:	தெலுங்குச் சோழர்	ஊர்க் கல்வெட்டு எண்	:	164
அரசன்	:	விசையகண்டகோபாலன்			

இடம் : அருளாளப்பெருமாள் திருச்சுற்றுமாளிகை மேற்குச் சுவர் கீழ்ப்பகுதி.

குறிப்புரை : எயிற்கோட்டத்து நகரங் காஞ்சிபுரத்துத் திருவத்தியூர் நின்றருளிய அருளாளப்பெருமாளுக்கு காமரசர் மகன் கிறாக்கி பெருமானடி தேவன் என்பவன் திருநந்தாவிளக்கு ஒன்று வைக்க 33 மாடுகளை தினமும் நெய் உழக்கும், தயிர் அமுது நாழியும், திருநாள் தேவைகளின் போதும் வழங்க தானத்தார்கள் உறுதியளித்துள்ளனர்.

கல்வெட்டு :

1. ஸ்வஸ்திஸ்ரீ [||*] திரிபுவனச்சக்கரவத்திகள் ஸ்ரீவிஜயகண்டகோபால தேவர்க்கு யாண்டு உயக ஆவது கூஂஉஹநாயற்று வ⁻உவ⁻வசஷத்து பஞ்சமியும் திங்கட்கிழமையும் பெற்ற ஸுபஸ்வதி நா
2. ள் ஜயங்கொண்டசோழமண்டலத்து எயிற்கோட்டத்து நகரங் காஞ்சிபுரத்துத் திருவத்தியூர் நின்றருளிய அருளாளப்பெருமாளுக்கு காமரசர் மகனார் கிறாக்கி பெருமானடிதேவனேன் வை
3. த்த திருநந்தாவிளக்கு ஒன்றுக்கு விட்ட பாற்ப்பசுப் பத்தும் சினைப்பசுப் பத்தும் பொலிமுறைநாகு பன்னிரண்டும் ஋ஷஹ ஒன்றும் ஆக உரு முப்பத்துமூன்றுக்கும் நாள் ஒன்றுக்கு அளக்கும் அரியெ
4. ன்னவல்லான்னாழியால் நெய் உழக்கும் தயிரமுது நாழியும் இத்திருநந்தாவிளக்கால் வந்த திருநாள்தேவைகளு மற்றும் எப்பேற்பட்டதேவைகளும் சந்திராதித்தவரை செலுத்தக்கடவோ

5. மாகவும் இத்திருநந்தாவிளக்கு ஒன்[று]ம் கைக்கொண்டு சன்திராதித்தவரை செல்லகடவதாக சிலாலேகை பண்ணிக்குடுத்தோம் பெருமாள்கோயில்த்தானத்தோம் அடைப்பு கலியக்கோ

6. னும் சோலைக்கோனும் வில் . . . பெரியபெருமாளுடைக்கோனும் கண்ணகோனும் பழுமடைக்கோனும் ஆக விளக்கு ஒன்று [॥*]

மாவட்டம் : காஞ்சிபுரம்

ஆட்சி ஆண்டு : 20

வட்டம் : காஞ்சிபுரம்

வரலாற்று ஆண்டு : கி.பி. 1270

ஊர் : காஞ்சிபுரம்

இந்தியக் கல்வெட்டு ஆண்டு அறிக்கை : 429/1919

மொழி : தமிழ்

முன் பதிப்பு : –

எழுத்து : தமிழ்

அரசு : தெலுங்குச் சோழர்

ஊர்க் கல்வெட்டு எண் : 165

அரசன் : விசைய கண்டகோபாலன்

இடம் : அருளாளப்பெருமாள் கோயில் பாறை மேற்குச் சுவர்.

குறிப்புரை : மலைமண்டலத்து நாயக்கன்மாரில் பள்ளி நாராயணன் கண்டன் என்பவன் திருவத்தியூர் நின்றருளின அருளாளப்பெருமாளுக்கு வைத்த திருநந்தா விளக்கு ஒன்றிற்கு பதினொன்று மாடுகளைத் தானமாக வழங்கியுள்ளான்.

கல்வெட்டு :

1. ஸ்வஸ்திஸ்ரீ [||*] திரிபுவனச்சக்கரவத்திகள் ஸ்ரீவிசையகண்டகோபாலதேவற்க்கு யாண்டு உ௰ தாவது கும்பநாயற்று அபரவக்ஷத்து தி͜கி[டை*]யயும் திங்கள்
2. கிழமையும் அத்தமும் பெற்ற நாள் செயங்கொண்ட சோழ மண்டலத்து எயிற்கோ[ட்*]டத்து நகரம் காஞ்(ச்)சிபுரத்து திருவத்தியூ[ர்] நின்றருளின
3. அருளாளப்பெருமாளுக்கு மலைமண்டலத்து நாயக்கன்மாரில்ப் பள்ளி நாராயணன் கண்டநேன் வைத்த திருநந்தாவிளக்கு ஒன்றுக்கு விட்ட சாவாமூவா பாற்பசு பத்தும் சினைப்பசு பத்தும் பொலிமறைநாகு பன்னிர[ண்]டும் இஷபம் ஒன்றும் ஆக உரு பத்து மூன்றுக்கும் னாள் ஒன்றுக்கு அளக்கும் அரிஎன்ன வல்லான்னாழியா
4. ல் நெய் உழக்கும் தயிரமுது நாழியும் திருநந்தாவிளக்காளும் திருநாள்

தேவைகளும் மற்றும் எப்பேர்பட்ட தேவைய்களும் சந்திராதித்தவரை செலுத்தக்கடவோமாகவும் இத்திருநந்தாவிளக்கு எரிய வைத்த திருக்குத்துவிளக்கு ஒன்றும் கைக்கொண்டு சிலாலேகை பண்ணிக்குடுத்தோம் பெருமாள்

5. கோயில்(த்)தானத்தோம் இவ்விளக்கு ஒன்றுக்கு கைக்கொண்ட சொற்கேளாக்கோன் வரந்தருவான் விளக்கு அரையும் ஆயப்பிள்ளை விளக்கு அரையும் ஆக விளக்கு ஒன்றும் கைக்கொண்டோம் இப்படிக்கு இவை சீயபுரமுடையான் ஆண்டா[ந்] அருளாளப்பிரியந் எழுத்து[॥*]

மாவட்டம்	:	காஞ்சிபுரம்	ஆட்சி ஆண்டு	:	26
வட்டம்	:	காஞ்சிபுரம்	வரலாற்று ஆண்டு	:	கி.பி. 1276
ஊர்	:	காஞ்சிபுரம்	இந்தியக் கல்வெட்டு ஆண்டு அறிக்கை	:	637/1918
மொழி	:	தமிழ்	முன் பதிப்பு	:	-
எழுத்து	:	தமிழ்			
அரசு	:	தெலுங்குச் சோழர்	ஊர்க் கல்வெட்டு எண்	:	166
அரசன்	:	விசையகண்டகோபாலன்			

இடம் : அருளாளப்பெருமாள் கோயில் தாயார் சன்னதி நுழைவாயில் வலதுபுறச் சுவர்

குறிப்புரை : பல்லவக்குல சிற்றரசன் நல்லசித்தரைசன் என்பவன் அருளாளப் பெருமாள் கோயில் பெரியபிராட்டியார்க்கு (பெரிய தாயார்) திருத்தோள்மாலை இரண்டும், திருப்பள்ளித்தாமம் கொடுக்க காலியூர் கோட்டத்து படைப்பற்றான தேவப் பெருமாள் நல்லூரில் உள்ள 2 வேலி நிலத்தினை கோயிலில் திருமாலை தொடுக்கும் தாதநம்பி வசம் ஒப்படைத்துள்ளான்.

கல்வெட்டு :

1. ஸ்வஸ்திஸ்ரீ [॥*] திரிபுவனச்சக்கரவத்திகள் ஸ்ரீவிசையகண்டகோபாலதேவர்க்கு யாண்டு உமக வ்ருஷ்சிக நாயற்று வ௰
2. வ²வசுஷத்து ஹுதஶியும் செவ்வாய்கிழமையும் பெற்ற சுஶ்வதி நாள் பெருமாளுக்கு திருமாலை எடுக்கும் தாதநம்பிமார்க்கு
3. நல்லசித்தரைசனேன் பெரியபிராட்டியார்க்கு திருமாலையும் திருப்பள்ளித்தாமமும் எடுத்து பொதுவதாக நாம் விட்ட முன்பு தாங்க
4. ள் திருநந்தவனம் செய்து போந்த காலியூர்க் கோட்டத்து படைப்பற்றான தேவப்பெருமாள் நல்லாரில் கொல்லை நிலத்தில்(த்)
5. தாங்கள் திருநந்தவனம் செய்து போந்த ரு² உ வி இன்னிலம் இரண்டு வேலியால் வரும் கடமை ஆயம் பொன்வரி

6. உட்பட்ட அனைத்தாயங்களும் இழிந்து நாள் ஒன்றுக்கு பெரிய பிராட்டியார்க்கு எடுக்கும் திருத்தோள்மாலை இரண்டும் தி

7. ருப்பள்ளித்தாமமும் சந்திராதித்தவரை நடத்தி பொதுவதாக கல்லிலும் செம்பிலும் வெட்டிக் கொள்வதாக

8. ச் சொன்னோம் இப்படிசெய்வதே இவை நல்லசித்தரைசன் எழுத்து வ இப்படி அனுபவிப்பதாக தானத்தாரும் குடுத்தோம்

9. இப்படி செய்வதே வ

த.நா.அ. தொல்லியல் துறை **தொடர் எண் :- 167**

மாவட்டம்	:	காஞ்சிபுரம்	ஆட்சி ஆண்டு	:	21
வட்டம்	:	காஞ்சிபுரம்	வரலாற்று ஆண்டு	:	கி.பி. 1271
ஊர்	:	காஞ்சிபுரம்	இந்தியக் கல்வெட்டு ஆண்டு அறிக்கை	:	405/1919
மொழி	:	தமிழ்	முன் பதிப்பு	:	–
எழுத்து	:	தமிழ்			
அரசு	:	தெலுங்குச் சோழர்	ஊர்க் கல்வெட்டு எண்	:	167

அரசன் : விசைய கண்டகோபாலன்

இடம் : அருளாளப்பெருமாள் கோயில் பாறை தெற்குச் சுவர்.

குறிப்புரை : வெளிச்சேரியைச் சேர்ந்த குண்டூர் சிங்கப்பெருமாள் எனும் அபிநவபட்டபாணன் என்பவன் எயிற்கோட்டத்து நகரம் காஞ்சிபுரத்துத் திருவத்தியூர் நின்றருளின அருளாளப்பெருமாளுக்கு வைத்த திருநந்தா விளக்கு ஒன்றினுக்காக 32 பசுக்களும் ஒரு காளையும் தானமளித்துள்ளான். இத்திருநந்தா விளக்கு ஒன்று எரிக்க தினமும் அரிஎன்னவல்லாநாழியால் நெய் உழக்கும் தயிர் நாழியும் அளக்க ஏற்பாடு செய்துள்ளான்.

கல்வெட்டு :

1. ஸ்வஸ்திஸ்ரீ[॥*] திரிபுவனச்சக்கரவத்திகள் ஸ்ரீவிஜயகண்(ட்)டகோபாலதேவற்க்கு யாண்டு உ௰க ஆவது கும்ஹநாயற்று பூர்வபக்ஷத்து த்ரயோதசியும் நாயற்றுக் கிழமையும் பெற்ற பூசத்து நாள் ஜெயங்கொண்ட சோழ மண்டலத்து எயிற்கோட்டத்து நகரம் காஞ்சிபுரத்துத் திருவத்தியூ[ர்] நின்றருளின அருளாளப்பெருமாளுக்கு வெளிச்சேரியில் குண்டூர் சிங்கப்

2. ப்பெருமாளான அபிநவ பட்டபாணன் வைத்த திருநந்தாவிளக்கு ஒன்றுக்குவிட்ட பால்பசு பத்தும் சினைப்பசு பத்தும் பொலிமறை நாகு பன்னிரண்டும் ரிஷபம் ஒன்றும் ஆக உரு முப்பத்து மூன்றும் கைக்கொண்ட உதையக்கோன் அத்தி விளக்கு காலும் மணவாளக்கோன் திருவனும் முடிகொண்டக்கோன் க

3. ண்[ண]ந் விளக்குக் காலும் ஆண்டாந்கோன் இளையானும் பழுமடைகோன் தாதன் விளக்கு காலும் திருப்பாற்கடல் கோன் பெருமாளும் கண்ணக்கோன் பொற்கோயிற்பிள்ளையும் விளக்குகாலும் ஆக விளக்கு ஒன்றுக்கும் நாள் ஒன்றுக்கு அரிஎன்னவல்லாநாழியால் நெய்யுழக்குத் தயிரமுது நாழியுமளக்கவும் இத்திருந

4. ந்தாவிளக்கால் வந்த திருநாள்தேவைகளும் சந்திராதித்தவரை செலுத்திவிக்கக் கடவதாக சிலாலேகை பண்ணிக்குடுத்தோம் பெருமாள் கோயில் தானத்தோம் கணக்குச்[சீயபுர]முடைய வளையமழகியான் அருளாளப்பிரியன் எழுத்து உ

த.நா.அரசு தொல்லியல் துறை

தொடர் எண் :- 168

மாவட்டம்	:	காஞ்சிபுரம்	ஆட்சி ஆண்டு	:	21
வட்டம்	:	காஞ்சிபுரம்	வரலாற்று ஆண்டு	:	கி.பி. 1271
ஊர்	:	காஞ்சிபுரம்	இந்தியக் கல்வெட்டு ஆண்டு அறிக்கை	:	503/1919
மொழி	:	தமிழ்	முன் பதிப்பு	:	
எழுத்து	:	தமிழ்			
அரசு	:	தெலுங்குச் சோழர்	ஊர்க் கல்வெட்டு எண்	:	168
அரசன்	:	விசையகண்டகோபாலன்			

இடம் : அருளாளப்பெருமாள் கோயில் பாறை மேற்குத் திருச்சுற்று மாளிகை.

குறிப்புரை : மலைமண்டலத்து கண்ணனூர் இராமநக்கன் என்பவனிடம் அருளாளப்பெருமாளுக்கு வைத்த திருநந்தாவிளக்கு ஒன்றுக்கு 32 பசுக்களும், ஒரு காளையும் கோயில் தானத்தார் பெற்றுக்கொண்டு தினமும் நெய் உழக்கும், தயிர் நாழியும் சூரியன் சந்திரன் இருக்கும்வரை செலுத்துவோம் என உறுதியளித்துள்ளனர். மொத்தரஞ்சேரியைச் சேர்ந்த சுவர்க்க நாராயணன், எண்ணுள்ளூர் தேவன் நாராயணன், கண்ணனூரைச் சேர்ந்த ஒருவன் ஆகிய இம்மூவரும் சேர்ந்து ஐந்துநிலை கொண்ட திருக்குத்துவிளக்கு ஒன்றும், வெண்கலத்து தளி (தட்டு) ஆறும் கோயிலுக்கு அளித்துள்ளனர்.

கல்வெட்டு :

1. ஸ்வஸ்திஶ்ரீ [॥*] திரிபுவனச்சக்கரவத்திகள் ஸ்ரீவிஜயகண்டகோபால தேவற்கு யாண்டு ௨௰௧ ஆவது கூ௱ஹ நாயற்று வ௭
2. வ௲வசஷத்து துவிதியையும் வெள்ளிக்கிழமையும் பெற்ற உத்திரட்டாதிநாள் ஜயங்கொண்டசோழமண்டலத்து எயிற்
3. கோட்டத்து நகரம் காஞ்சிபுரத்து திருவத்தியூர் நின்றருளிய (அருளிய) அருளாளப்பெருமாளுக்கு மலைமண்டலத்து நாயக்கன்
4. மாரில் கண்ணனூர் இராமநக்கந் வைத்த திருநந்தாவிளக்கு ஒந்றுக்கு பால்ப்பசுப் பத்தும் சினைப்பசுப் பத்தும் பொலிமுறைநா

5. கு பந்நிரண்டும் ஊஷஹம் ஒந்றும் ஆக உரு முப்பத்துமூந்றுக்கும் நாள் ஒன்றுக்கு அளக்கும் அரிஎன்னவல்லா நாழியால் நெய் உ

6. ழக்கும் தயிரமுது நாழியும் இத்திருநந்தாவிளக்கால் வந்த திருநாள்த்தேவைகளும் மற்றும் எப்பேற்ப்பட்ட தேவைகளும் சந்திராதித்த

7. வரை செலுத்தக்கடவோமாக சிலாலேகை பண்ணிக்குடுத்தோம் பெருமாள் கோயில்த்தாநத்தோம் இவ்விளக்கு கைக்கொ

8. ண்ட மணவாளக்கோன் திருவன் கைக்கொண்ட விளக்கு முக்கால் வண்டுவராபதிக்கோன் உடையாந் கைக்கொண்ட விளக்

9. குக் கால் ஆக விளக்க ஒந்றுக்கும் சீயபுரமுடையாந் வரன்தருவான் வளையமழகியாந்(த) ஆன அருளாளபிரியன் எழுத்து

10. மொத்தரஞ்சேரிச் சுவர்க்[க]நாராயணநும் எண்ணுள்ளூர் தேவந் னாராயணனும் கண்ணனூர் இராம . . . . .

11. த்து வைத்த ஐஞ்சு நிலைத்திருக்குத்துவிளக்கு ஒன்று வெண்கலத்து தளி ஆறு வ

த.நா.அ.தொல்லியல்துறை		**தொடர் எண் :- 169**	
மாவட்டம்	: காஞ்சிபுரம்	ஆட்சி ஆண்டு	: 22
வட்டம்	: காஞ்சிபுரம்	வரலாற்று ஆண்டு	: கி.பி. 1272
ஊர்	: காஞ்சிபுரம்	இந்தியக் கல்வெட்டு ஆண்டு அறிக்கை	: 41/1893
மொழி	: தமிழ, சமஸ்கிருதம்	முன் பதிப்பு	: த.இ.கல்.தொ. IV கல். எண் : 859
எழுத்து	: தமிழ், கிரந்தம்		
அரசு	: தெலுங்குச் சோழர்	ஊர்க் கல்வெட்டு எண்	: 169
அரசன்	: விசையகண்டகோபாலன்		

இடம் : அருளாளப்பெருமாள் கோமில் கருவறை சுற்றியுள்ள கீழ்ப்பகுதி

குறிப்புரை : புவிஆளப்பிறந்தான் ஆமூர் நீலகங்கன் என்பவன் வண்டுவரப்பெருமாள் எனும் பரிமேலழகிய பெருமாள்தாதன் என்பவனிடம் 30 பழம் புள்ளி மாடை என்னும் பணத்தினை அளித்து ஐந்நூறு குழி நிலத்தினை வாங்கியுள்ளான் இந்நிலத்தினை அருளாளப் பெருமாளுக்கு திருமாலை அளிக்க வேண்டி, திருநந்தவனமாக்கி திருமாலைப்புறமாக தானமளித்துள்ளான். வண்துவரை பெருமாள் என்பவன் வண்டுவர பெருமாள் எனக் குறிப்பிடப்பட்டுள்ளது. வண்மைமிக்க துவாரகை பெருமாள் என்பது இதன் பொருளாகும். "உவரா ஈகைத் துவரை" புறநானூற்று குறிப்பு ஒப்புநோக்கத்தக்கது. (வண்டுவரப்பெருமாள் எனும் பரிமேலழகிய பெருமாள்தாதன் என்பவர் திருக்குறள் உரையாசிரியர் பரிமேலழகரே என்று ஒரு கருத்து உண்டு)

கல்வெட்டு :

1. ஸ்வஸ்திஸ்ரீ:॥ *ஶிரஃஶாவடூநாயாய வ௱ஂவெ ஹூவாடூநொஃஷவ:* [।*] *நீடூஃஂஃநுவ: வ௲ா ஶாஃஃநுஃஷ்வா ஸ்ரீநடிஜவநஜ* உஸ்வஸ்திஸ்ரீ [॥*] திருபுவனச்சக்கரவத்திகள் ஸ்ரீவிசையகண்டகோபாலதேவர்க்கு யா
2. ண்டு உயஉ ஆவது கும்ப நாயற்று சுவரவக்ஷத்து தரதியையும் புதன்க்கிழமையும் பெற்ற அத்தத்தது நாள் ஜயங்கொண்டசோழ மண்டலத்து நகரம் காஞ்சிபுரத்து திருவத்தியூர் நின்றருளின அருளாளப்பெருமாளுக்கு

3. புவிஆளப்பிறந்த ஆமுர் நீலகங்கனேன் திருமாலைப்புறமாகக் குடுத்த திருநந்தவனமாவிது கீழைத்திருச்சோலையில் பெரும்பூதூர் தாதர் திருநந்தவனத்துக்கு மேற்க்கு தேவன் மறையோர்த்தர் திருநந்தவனத்துக்கு

4. க் கிழக்குத் திருக்கலின்றி தாத[ர்] திருநந்தவனத்துக்கு தெற்கும் ஆற்றுக்கு வடக்குப்பட்ட வண்டுவராப்பெருமாளான பரிமேலழகிய பெருமாள்நாதன் தாதந் திருநந்தவனத்தில் வடக்கடையக் குழி ரூா இக்குழி ஐஞ்னூற்றுக்கும் இ

5. ப்பரிமேலழகியபெருமாள்தாதர்க்கு விலை நிச்செயித்துக் குடுத்த பழம்புள்ளிமாடை ௩௰ இம்மாடை முப்பத்துக்கும் இத்திருநந்தவனம் குழி ஐஞ்னூற்றுக்கும் கொண்டு பெருமாளுக்கு சந்திராதித்தவரை திருமாலையும் திருப்பள்ளித்தாம

6. மும் நாள்வழி தேவையும் திருநாள் தேவையும் முட்டாமல் செல்வதாக குடுத்தேன் புவி ஆளப்பிறந்த ஆ(ம்)முர் நீலகங்கநேன்[॥*]

மாவட்டம்	: காஞ்சிபுரம்	ஆட்சி ஆண்டு	: 23
வட்டம்	: காங்சிபுரம்	வரலாற்று ஆண்டு	: கி.பி. 1273
ஊர்	: காஞ்சிபுரம்	இந்தியக் கல்வெட்டு ஆண்டு அறிக்கை	: 409/1919
மொழி	: தமிழ்	முன் பதிப்பு	: –
எழுத்து	: தமிழ்		
அரசு	: தெலுங்குச் சோழர்	ஊர்க் கல்வெட்டு எண்	: 170
அரசன்	: விசைய கண்டகோபாலன்		

இடம் : அருளாளப்பெருமாள் கோமில் பாறை தெற்குச் சுவர்.

குறிப்புரை : எயிற்கோட்டத்து நகரம் காஞ்சிபுரத்துத் திருவத்தியூர் நின்றருளிய அருளாளப்பெருமாளுக்கு மலைமண்டலத்து அரசு அதிகாரிகளில் மனையழிப்பரமேசுரன் என்பவன் ஒரு திருநந்தாவிளக்கு எரிக்க பன்னிரண்டு பசுக்களும் ஒரு காளையும் கொடையாக அளித்துள்ளான்.

கல்வெட்டு :

1. ஸ்வஸ்஥ஸ்ரீ [।।*] திருவாய்க்கேழ்வி முன்பாகத் திரிபுவனச்சக்கரவத்திகள் ஸ்ரீவிசையகண்டகோபாலதேவற்கு யாண்டு இருபத்து மூன்றாவது இஷப நாயார்[ற்]றுப் பூவ॰பக்ஷத்து சனிக்கிழமையும் ஏகாதெசையும் பெற்ற அத்தத்து நாள் செயங்கொ

2. ண்ட சோழ மண்டலத்து எயிற்கோட்டத்து நகரம் காஞ்சிபுரத்துத் திருவத்தியூர் நின்றருளிய அருளாளப்பெருமாளுக்கும் மலைமண்டலத்து நாயக்கன்மாரில் மனைய[ழி]ப்பரமேசுரனேன் வைத்த திருநந்தாவிளக்கு ஒன்றுக்கு வைத்த திருக்குத்துவி

3. ளக்கு ஒன்றும் தேவா . ரடையான் சோலைக்கோன் வசம் விட்ட பாற்பசுப்பத்தும் சினைப்பசு பத்தும் பொலிமுறை நாகு பன்னிரண்டும் இஷபம் ஒன்றும் ஆக உரு முப்பத்துமூன்றும் கைக்கொண்டு நாள்ளொன்றுக்கு அளக்கும் அரியெ

4. ன்னவல்லான் நாழியால் நெய் உழக்கும் தயிரமுது நாழியும் நாள்த்தேவைகளும் சந்திராதித்தவரை செலுத்தக் கடவதாக சொல்லித்து இவை கோயிற் கணக்கு சீயபுரமுடையான் ஆயர்வுந்தன் தேவப்பெருமாள் [II*]

மாவட்டம் : காஞ்சிபுரம்

வட்டம் : காஞ்சிபுரம்

ஊர் : காஞ்சிபுரம்

மொழி : தமிழ்

எழுத்து : தமிழ்

அரசு : தெலுங்குச் சோழர்

அரசன் : விசையகண்டகோபாலன்

ஆட்சி ஆண்டு : 24

வரலாற்று ஆண்டு : கி.பி.1274

இந்தியக் கல்வெட்டு ஆண்டு அறிக்கை : 570/1919

முன் பதிப்பு :

ஊர்க் கல்வெட்டு எண் : 171

இடம் : அருளாளப்பெருமாள் கோயில் இரண்டாம் திருச்சுற்று மேற்குச் சுவர்.

குறிப்புரை : கண்டகோபாலர் அரண்மனை அந்தபுரத்தில் பணியும் பெண்களில் வங்கம்மை என்பவளின் மகள் பெருமாணாச்சி என்பவள் அருளாளப் பெருமாள் கோயிலில் திருநந்தா விளக்கு ஒன்று எரிக்க 33 மாடுகளைத் தானமளித்துள்ளாள்.

கல்வெட்டு :

1. . . . . ஷேவற்க்கு யாண்டு உயசு வது மகர நாயற்று பூர்வபக்ஷத்து ஜூதியையும் புதன்கிழமையும் பெற்ற திருவோணத்து நாள் ஜயங்கொண்ட சோழ மண்டலத்து எயிற்க்கோட்டத்து

2. . . . . ளப்பெருமாளுக்கு நாயனார் கண்டகோபாலர் அகம்படிப்பெண்டுகளில் வங்கம்மை மகள் பெருமாணாச்சி வைத்த திருநந்தா விளக்கு ஒன்றுக்குவிட்ட பாற்த் பசுப்ப

3. . . . . கும் ஜஷஹம் ஆக உரு முப்பத்துமூன்றும் கைக்கொண்டு இத்திருநன்தா விளக்கு ஒன்றுக்கு நாள் ஒன்றுக்கு அளக்கும் அரியன்ன வல்லான் நாழியால் நெய் உழக்கும்

4. . . . . த்தவரை செலுத்தக்கடவதாக சிலாலேகை பண்ணிக்குடுத்தோம் பெருமாள் கோயில் (த) தானத்தோம் இதில் பழவளக்கன் மணவாளக்கோன் இளையான்

5\. . . . . சேபன்மேட்டு அரியான்கோன் மருமகன் இருள்னீக்கினான் கைக் கொண்ட திருவிளக்குஅ[ரை*]க்காலும் பள்ளிக்கட்டுக்கோன். . . . .

6\. . . . . கைக்கொண்ட திருவிளக்கு அரைக்காலும் திருமங்கலத்து பஞ்சக்கோன் கைக்கொண்ட திருவிளக்குகாலும்

7\. . . . . கைக்கொண்ட திருவிளக்கு அரைக்காலும் நெய்ய[ா]ற்று மா(க்)க்கரல் நம்பிக்கோன் கைக்கொண்ட திருவிளக்கு அரைக்காலும் ஆக திருநந்தா விளக்கு ஒன்று

த.நா.அரசு தொல்லியல் துறை **தொடர் எண் :- 172**

மாவட்டம்	: காஞ்சிபுரம்	ஆட்சி ஆண்டு	:	31
வட்டம்	: காஞ்சிபுரம்	வரலாற்று ஆண்டு	:	கி.பி. 1281
ஊர்	: காஞ்சிபுரம்	இந்தியக் கல்வெட்டு ஆண்டு அறிக்கை	:	500/1919
மொழி	: தமிழ்	முன் பதிப்பு	:	
எழுத்து	: தமிழ்			
அரசு	: தெலுங்குச் சோழர்	ஊர்க் கல்வெட்டு எண்	:	172

அரசன் : விசையகண்டகோபாலன்

இடம் : அருளாளப்பெருமாள் கோயில் பாறையைச் சுற்றியுள்ளத் திருச்சுற்று மாளிகை மேற்கு பக்கம் கீழ்ப்பகுதி.

குறிப்புரை : காஞ்சிபுரத்து திருவத்தியூர் நின்றருளிய அருளாளப்பெருமாளுக்கு எயிற்கோட்டத்து நாயனார் பண்டாரிகளில் சிலாரப் பொன்னைய போயண்டன் என்பவன் ஒரு திருநந்தாவிளக்கெரிக்க மாடுகள் தானமளித்துள்ளான்.

கல்வெட்டு :

1. ஸ்வஸ்திஸ்ரீ [॥*] திரிபுவனச்சக்கரவத்திகள் ஸ்ரீவிசையகண்டகோபால தேவற்க்கு யாண்டு ௩௰௧ கஹி நா
2. யற்று வ௸வ்வசக்ஷத்து த்துதியையும் வியாழக்கிழமையும் பெற்ற விசாகத்து நாள் ஜயங்கொண்ட சோ
3. ழமண்டலத்து எயிற்கோட்டத்து நகரங் காஞ்சிபுரத்து [தி]ருவத்தியூர் நின்றருளிய அருளாளப்பெருமா
4. ளுக்கு இக்கோட்டத்து இம்மண்டலத்து நாயனார் பண்டாரிகளில் சிலாரப்பொன்னைய போயண்டன் திருநுந்தாவிள
5. க்கு ஒன்றுக்கு விட்ட பாற்பசு ௰௧ ம் சினைப்பசு அஞ்சினை நாகும் உரு ௰௧ ம் பெ[ப]ாலிமுறை நாகு ௰ ம் ஃஷஹம்
6. . . . . ஆக உரு . . . .

மாவட்டம்	:	காஞ்சிபுரம்	ஆட்சி ஆண்டு	:	3
வட்டம்	:	காஞ்சிபுரம்	வரலாற்று ஆண்டு	:	கி.பி. 1293
ஊர்	:	காஞ்சிபுரம்	இந்தியக் கல்வெட்டு ஆண்டு அறிக்கை	:	603/1919
மொழி	:	தமிழ்	முன் பதிப்பு	:	–
எழுத்து	:	தமிழ்			
அரசு	:	தெலுங்குச் சோழர்	ஊர்க் கல்வெட்டு எண்	:	173

அரசன் : வீரகண்டகோபாலன்

இடம் : அருளாளப்பெருமாள் கோயில் அபிஷேகமண்டபத் தெற்குச் சுவர்.

குறிப்புரை : வெண்குன்றக் கோட்டத்து தன்கூற்று இராசராசபுரம் என்னும் ஊரிலுள்ள நன்தம்பாக்கிழான் பக்கன் உமையன் என்பவன் காஞ்சிபுரத்து திருவத்தியூர் நின்றருளிய அருளாளப் பெருமாளுக்கு வைத்த திருநந்தா விளக்கு ஒன்றிற்காக 32 பசுக்களும் ஒரு காளையும் தானமாக அளித்துள்ளான்

கல்வெட்டு :

1. ஸ்வஸ்திஸ்ரீ [॥*] திரிபுவனச்சக்கரவத்திகள் ஸ்ரீ வீரகண்ட கோபாலதேவர்க்கு யாண்டு ௩ கும்ப நாயற்று சுவபரவசஷத்து தி திியையும் சனிக்கிழமையும் பெற்ற அத்தத்து நாள் ஜயங்கொண்டசோழ மண்டலத்து
2. எயிற்(காட்டு)க்கோட்டத்துக் காஞ்சிபுரத்து திருவத்தியூர் நின்றருளிய அருளாளபெருமாளுக்கு வெண்குன்ற கோட்டத்து தன்கூற்று இராசராசபுரத்து நன்தம்பாக்கிழான் பக்க[ன்] உமையன் வைத்த திருநன்தாவிளக்கு
3. ஒன்றுக்கு திருநன்தாவிளக்குக்கு முடிகொண்டக்கோன் அரியான் விளக்கு கால் பட்டியக்கோன் அறபன் விளக்கு அரைகால் வடவாயில் வெண்ணைக்கூத்தன் விளக்கு அரைக்கால் அடிகேகோன் பெரியானும் மேற்ப்படி பெருமியும் விளக்கு மாகாணி துக்

4. கைக்கோந் விளக்கு மாகாணி சத்தபாடி இரவன் விளக்கு மாகாணி ஆதிமூலக்கோன் விளக்கு மாகாணி கச்சிராயக்கோன் உள்ளிட்டார் விளக்கு மாகாணி பாதாளி விளக்கு மாகாணி அலங்காரக்கோன் விளக்கு மாகாணி நெதியக்கோன் விளக்கு சிங்கன் விளக்கு மாகாணி ஆக திருநன்தா

5. விளக்கொன்றுக்கு விட்ட சாவாமூவாப்பால்பசு பத்தும் சினைப்பசு பத்தும் பொலிமறைநாகு பன்னிரண்டும் ஸஷபம் ஒன்றும் ஆக உரு முப்பத்துமூன்றும் கைக்கொண்டு நாள் ஒன்றுக்கு அரியெனவல்லான் நாழியால் நெய் உழக்கும் தயிர்

6. அமுது நாழியும் இத்திருநன்தா விளக்கால்வந்த திருநாள்த்தேவைகளும் சந்திராதித்த(ை)வரை செலுத்தக்கடவர்களாவும் இத்திருநன்தா விளக்கு எரிய வைத்த எறும்புகாணித் திருக்குத்துவிளக்கு ஒன்றும் கைக்கொண்டு சிலாலேகை பண்ணிக்குடுத்தோம்

7. பெருமாள்கோயில தானத்தோம் இவை கோயிற் கணக்கு சீயபுரமுடையான் சேதிராயன் முதலி அருளாளப்பிரியன் எழுத்து உ

மாவட்டம் : காஞ்சிபுரம்

ஆட்சி ஆண்டு : 4

வட்டம் : காஞ்சிபுரம்

வரலாற்று ஆண்டு : கி.பி. 1294

ஊர் : காஞ்சிபுரம்

இந்தியக் கல்வெட்டு ஆண்டு அறிக்கை : 624/1919

மொழி : தமிழ்

முன் பதிப்பு : –

எழுத்து : தமிழ்

அரசு : தெலுங்குச் சோழர்

ஊர்க் கல்வெட்டு எண் : 174

அரசன் : வீரகண்டகோபாலன்

இடம் : அருளாளப்பெருமாள் கோயில் அபிஷேகமண்டபத் மேற்குச் சுவர்

குறிப்புரை : பல்லவகுல சிற்றரசன் வீரகண்டகோபாலனின் மெய்க்கீர்த்தி முதலில் அமைந்துள்ளது. ஆனால் முழுவதுமாக இடம்பெறாமல் கல்வெட்டு சிதைந்துள்ளது. இம்மெய்க்கீர்த்தியில் இவன் பாரத்துவாசிக் கோத்திரத்தைச் சார்ந்தவன் என்றும் பல்லவர் குலத்தைச் சார்ந்தவன் என்பதையும் தெரிவிக்கிறது. திருநந்தா விளக்கு ஒன்று எரிக்க தானமளித்துள்ளான்

கல்வெட்டு :

1. ஸ்வஸ்திஸ்ரீ [||*] பார்த்தியர் தம்மிற் பாரத்துவாரக் கோத்திரம் விளக்க [மி] . . . .
2. லைமகள் வயிற்றில் நிலைபெறத் தோன்றி மெய்ம்மொழி நாள் முத . . . .
3. ணன் மாமகன்துய்ய மாதவத்தின் தராதலங்கு காக்கந்தன்மையனாகி . . . .
4. [ப்]பல்லவர் திருக்குலத் திசைதோறும் விளக்கும் விசையபூபதி கா . . . .

5. . ருளாளநாதனருள் பெரியவன் திரிபுவனச்சக்கரவத்திகள் ஸ்ரீ வீரகண்ட .
. . . .

6. டு ச வது முதல் திருவத்தியூர் நின்றருளிய அருளாளபெருமாள் கோயிலில்
. . . .

7. மக்க[ளை]க் கோயிலில் [அ]ந்தராயபேறு கொள்ளுங் கடமை உள்ளிட்ட ெ
. . . .

8. . றாகச் சந்திராதித்தவரை திருநந்தாவிளக்கும் நெய்யமுது தையிரமுது .
. . . . . .

9. ருநாள்த் தேவைகளும் இவருளாளப்பெருமாளுக்குச் செலுத்தக் கடவ. . . .
. . . . .

10. ரொதம் பண்ணினவன் கெங்கைக்கரையில் காராம்பசுவை வதித்தான் ப. .
. . . .

மாவட்டம்	: காஞ்சிபுரம்	ஆட்சி ஆண்டு	:	–
வட்டம்	: காஞ்சிபுரம்	வரலாற்று ஆண்டு	:	13ஆம் நூ.ஆ.
ஊர்	: காஞ்சிபுரம்	இந்தியக் கல்வெட்டு ஆண்டு அறிக்கை	:	44/1893
மொழி	: தமிழ்	முன் பதிப்பு	:	தெ.இ.கல்.தொ. IV கல். எண் : 859
எழுத்து	: தமிழ்			
அரசு	: தெலுங்குச் சோழர்	ஊர்க் கல்வெட்டு எண்	:	175
அரசன்	: விசையகண்டகோபாலன்			

இடம் : அருளாளப்பெருமாள் கோயில் இரண்டாம் திருச்சுற்று மேற்குச் சுவர்

குறிப்புரை : திருவத்தியூர் நின்றருளிய அருளாப்பெருமாள் கோயிலில் அமராபரணந் சந்திக்கு வேண்டிய வழிபாட்டிற்காக நிலம் ஒன்று தானம் அளிக்கப்பட்டுள்ளது. இத்தானம் வழங்கியவர் கங்க அரசன் அமராபரணன் சீயகங்கன். இவனை குவளாலபுர பரமேஸ்வரன், கங்ககுலோத்பவன், காவேரி வல்லபன் என்று புகழ்கிறது.

கல்வெட்டு :

1. ஸ்வஸ்திஸ்ரீ [||*] திரிபுவனச்சக்கரவத்திகள் ஸ்ரீவிசையகண்டகோபாலதேவர்க்கு யா . . . .
2. ஸ்ரீஸிஃ நாயற்று ஶஂவஉவசஷத்து ஏகாஉஶயும் செவ்வாய்க்கிழமையும் பெற்ற உத்தி . . . .
3. ஸ்ரீமற்க்குவளாலபுரபரமே[ஸ்வ]ரன் கங்ககுலோஹவன் காவேரிவல்லஹன் நஜிமிரிந . . .
4. கனேன் திருவத்தியூர் நின்றருளிய அருளாளப்பெருமாளுக்கு அமராபர[ண]ந்சந்திக்கு . . . .
5. ப்படிக்கும் வெ[வ]ஞ்ஜனபண்டா[ர]ம் கொள்ளவும் இவாண்டை ஆடிமாதம் முதல் புள்ளைந . . . .
6. யும் அனைத்தாயங்களும் உள்பட திருவிடையாட்டமாகச் சன்திராதித்தவரை செல். . . . .
7. ய்வதே இவை சீ[ய*]கங்கன் எழுத்து உ

மாவட்டம்	: காஞ்சிபுரம்	ஆட்சி ஆண்டு	:	-
வட்டம்	: காஞ்சிபுரம்	வரலாற்று ஆண்டு	:	-
ஊர்	: காஞ்சிபுரம்	இந்தியக் கல்வெட்டு ஆண்டு அறிக்கை	:	654/1893
மொழி	: தமிழ்	முன் பதிப்பு	:	
எழுத்து	: தமிழ், கிரந்தம்			
அரசு	: தெலுங்கு சோழர்	ஊர்க் கல்வெட்டு எண்	:	176
அரசன்	: அல்லுன் திருக்காளத்திதேவ மகாராஜா கண்டகோபாலன்			

இடம் : அருளாளப்பெருமாள் கோயில் இரண்டாம் திருச்சுற்று வடக்குச் சுவர்

குறிப்புரை : திருக்காளத்திதேவ மகாராஜ கண்டகோபல தேவர் திருவத்தியூர் னாயனார் உகந்தருளிவிக்கிற பிள்ளை கோயிலை எடுப்பிக்கவும், அகரம் ஏற்படுத்தவும் திருநந்தவனம் அமைக்கவும் திருவத்தியூர் அகரம் கண்டகோபாலபுரத்திலுள்ள 3500 குழி நிலம், மனை, வீடு ஆகியவற்றை தானமாக அளித்துள்ளான்.

கல்வெட்டு :

1. . . . . து பஞமியும் நாயற்று கிழமையும் பெற்ற மூலத்து நாள் னாயநார் அல்லும் திருக்காளத்திதேவ ஊஹாராஜ கண்டகோபாலன் ஷேவர் பண்டாரத்[தி]ற்க்கு [ஜயங்]கொண்டசோழமண்டலத்து எயிற்க்கோட்டத்து காஞ்சிபுரத்து திருவத்தியூர் னின்றஅருளின அருளாளப்பெருமாள் கோயிலில் ஸ்ரீவைஷ்ணவக் கண்காணி

2. . . . . .த்து பண்ணிக் குடுத்த பரிசாவது திருவத்தியூரில் னாயனார் உகன் த்தருளிவிக்கிற பி[ள்ளை]கோயிலுக்கும் யிக்கோயிலை சூழ வைக்கிற [அகர]த்துக்கும் திருநந்தவ[ன]த்துக்கும் ஸ்ரீஸேநாபதி விலையாக விற்றுக்குடுக்கிற நிலமாவது திருவத்தியூரில் அகரம் கண்டகோபாலபுரத்து கீழ் சிறகு மனையும் மனைபடப்பை

3. . . . . ர் பெருவழிக்கு தெற்க்கு பரிக்காறன் குழிக்கு மேற்க்கு ஆறுக்கு வடக்கு தென்கை வடகைய்கோல் ருயரு க்கு கீழ்மேல்கைய்கோல்

சய குழி உசுருா[அய] திருநந்தவனத்துக்கு பரிக்காறன் குழிக்கு கிழக்கு குழி கூா ம் ஆற்றுக்கு போகிற வதிபூரிலே கீழ்மேல்கைய்கோல் முக்கோல் வடகோல் நயந குழி வாச யம் வட

4. . . . . கோல் உய குழி . . ம் மொவ ுவாரி ஹூஶி[க்கு] பரிக்காறன் குழிக்கு தெற்க்கு தெற்க்கு விட்ட குழி ஊசய ஆககுழி நதுருா யிக்குழி ஶுநாபதி நதுருாம் விலையாக விற்றுகுடுத்து கொள்வதான எம்மில் மிசைத்த விலைபொருள் அந்றாடு நல்லபழங்காசு உய ஆவணப்களிக்காட்டி எறிகிழிறச் சிலவற கைய்கொண்டு

5. . . . . யிக்குழி நதுருா விலைகுறவிற்று பொருள் அறக்கொண்டு விலை வு ஊண கைய்சாத்து பண்ணிகுடுத்தோம் மிநிலத்தில் திருமுற்றத்துக் தென் வடகொல் . . கீழ்மேல்கோல் யச குழி நதுருய திருநந்தவனதுக்குக் குழி சா ஆக குழி எா௹ய யுக்குழி எா௹ய போய் நீக்கி அகரத்துக்கு செஷமான . . . . சயந

6. . . . . அகபடி ம் பிராதங்க(ள்)ளும் ஊநாதநமங்களு(க்)கும் உரிதாவதாகவும் ஒலை கு[ற்*]றம் எழுத்து பிழைவாசகம் அல்ல என்று சொல்லகடவதல்லவாகவும் மிருகாலாவதும் முக்காலாவதும் மி பழங்காசு நய யிக்குழி நதுருா குளம் ஶ்ரீ ஶுநாவதி விலைக்கு விற்று பொருள் அற கொண்டு விலைவு ஊண கைய்சா . . . . குடுத்தோம்

7. . . . . காணி செய்வார்களும் பதின்மரும் தாநத்தோமும் மிவனைவோம் இப்படிக்கிவைய் ஶ்ரீவைஷ்ணவக் கண்காணி பெருமாள் தாஸநேன் இவைய் என் [எ]ழுத்து இப்படிக்கிவைமண்டலத்து பச்சைவாரணஹட்டன் எழுத்து இவை பணியால் கோமல் கணக்கு அணிஞ்ச்சாந் சீயபுரமுடையா

8. . . . . இவை பதின்மரில் பெரியபெருமாள் நம்ப்பிய் எழுத்து இபடிக்கிவைய் பெரியபெருமாள் ஹட்ட எழுத்து இப்படிக்கிவை கருணாகரபட்டன் எழுத்து இப்படி அற்றிவேன் ஆள்கொண்ட பட்டநேன் இப்படிக்கிவை அருளாளஹட்டன் எழுத்து இப்படிக் கிவைய் சோதகிரய் அணியஅங்

9. . . . . இப்படிக்கிவை அருளாளஹட்டன் எழுத்து ஊமஶ ஸுவமதஶ வூணு ுவய்ந ஊஜஶ நா பெருமாள் ஶ்ரீயர ஹட்டஸு இப்படிக்கிவைய் வஜநாஹட்டஸு இப்படிக்கிவை தேவபிரான் வரத ராஜஹட்டன் எழுத்து உ.

த.நா.அரசு தொல்லியல் துறை   தொடர் எண் :- 177

மாவட்டம்	:	காஞ்சிபுரம்	ஆட்சி ஆண்டு	:	28
வட்டம்	:	காஞ்சிபுரம்	வரலாற்று ஆண்டு	:	கி.பி. 1244
ஊர்	:	காஞ்சிபுரம்	இந்தியக் கல்வெட்டு ஆண்டு அறிக்கை	:	508/1919
மொழி	:	தமிழ்	முன் பதிப்பு	:	
எழுத்து	:	தமிழ்			
அரசு	:	சோழர்	ஊர்க் கல்வெட்டு எண்	:	177
அரசன்	:	மூன்றாம் இராசராசன்			

இடம் : அருளாளப்பெருமாள் கோயில் பாறையைச் சுற்றியுள்ளத் திருச்சுற்று மாளிகை வடக்கு பக்கம் கீழ்ப்பகுதி.

குறிப்புரை : நீலகங்கரையன் திருவேகம்பமுடையான் என்பவன் தன்னுடைய பெயரால் 'குமாரகோபாலன்' என்ற சன்தி ஒன்றினை திருவத்தியூர் அருளாளப்பெருமாள் கோயிலில் ஏற்படுத்தினான். இச்சன்திக்கு அமுதுபடி, சாத்துப்படி, வெஞ்சனம், அக்கரணை போன்ற தேவைகளுக்காக ஊற்றுக்காட்டுக்கோட்டத்து வல்லத்தரையன்சேரி கிராமத்தினை திருவிடையாட்டமாக இக்கோயிலுக்கு தானமளித்துள்ளான். இவ்வூரில் வசூலிக்கப்படும் கடமை ஆயம், காசு கடமை, பொன் வரி, நாட்டு வரி, காணிக்கை, களபட்டி, கார்த்திகைப்பச்சை, தறிஇறை, தட்டாரப்பாட்டம், பொதுமக்கள் பேர்க்கடமை, இனவரி, ஏரிமீன்பாட்டம், மாவடை, செக்குக்கடமை, புறக்கலனை மற்றும் அனைத்து வரிகளையும் இறை நீக்கி இவ்வூரினை திருவிடையாட்டமாக தானமளித்துள்ளது குறிப்பிடத்தக்கது.

கல்வெட்டு :

1. ஸ்வஸ்திஸ்ரீ [॥*] நீலகங்கரையன் திருவேகம்பமுடையா[ன்] ஓலை இருபத்தெட்டாவது தை மா[த*] முதல் நம்பேரால் கட்டின குமாரகோபாலன் சந்திக்கு அமுதுபடி சாத்துப்படிக்கும் வெஞ்சனத்துக்கும் அக்கரணை அமுது உள்ளிட்ட நிமந்தங்
2. களுக்கும் இட்ட ஊற்றுக்காட்டுக்கோட்டத்து வல்லத்தரையன்சேரி நான்கெல்லைக்கு உட்பட்ட விளைநிலம் கொல்லை நிலத்தில் மார்கழி

மாதவரையும் உள்ளூர் இறைஇலி தேவதானங்களாய்ப் போந்த நிலம் நீக்கி நின்ற நிலம் திருவிடை

3. யாட்டமாகக் குடுத்தோம் இவ்வூர்க்கு முத[லா]ம் கடமை ஆயம் காசு கடமை பொன்வரி நாட்டுவரி காணிக்கை [க]ளபட்டி குற்றம் கார்த்திகைப்பச்சை தறிஇறை தட்டாரப்பாட்டம் ஆசு பொதுமக்கள் பேர்க்கடமை இனவரி ஏரிமீன்

4. பாட்டம் மாவடை செக்குக்கடமை புறக்கலனை மற்றும் எப்பேற்பட்ட அனைத்து வரிகளும் ஆனைத்தாயங்களும் உட்பட முதலடங்க இறைஇலியாகக் குடுத்தோம் இன்னாள் முதல் இக்கோயில்த் தானத்தார்க்கே

5. [ற] இப்படியால் வந்த இறைகள் செலவாக்குவதாகவும் இப்படிக்கு இவ்வூர் நான்கெல்லை[யி]லும் திருவாழிக்கல்லு நாட்டிக் கொள்வதாகவும் சொன்னோம் இப்ப[டி] செய்வதே இவை திருவேகம்பமுடையான் எழுத்து [॥*]

த.நா.அரசு தொல்லியல் துறை   தொடர் எண் :- 178

மாவட்டம்	: காஞ்சிபுரம்	ஆட்சி ஆண்டு	: 14
வட்டம்	: காஞ்சிபுரம்	வரலாற்று ஆண்டு	: கி.பி. 1342
ஊர்	: காஞ்சிபுரம்	இந்தியக் கல்வெட்டு ஆண்டு அறிக்கை	: 485/1919
மொழி	: தமிழ்	முன் பதிப்பு	:
எழுத்து	: கிரந்தம் கலந்த தமிழ்		
அரசு	: பிற்காலப் பாண்டியன்	ஊர்க் கல்வெட்டு எண்	: 178
அரசன்	: சுந்தரபாண்டியன்		

இடம் : அருளாளப்பெருமாள் கோயில் பாறையைச் சுற்றியுள்ளத் திருச்சுற்று கிழக்கு பக்கம் கீழ்ப்பகுதி.

குறிப்புரை : பாண்டிமண்டலத்து சேரன்மகாதேவியைச் சேர்ந்த மதுசூதனன் ஆபத்சகாயன் எனும் இராமசந்திர தேவன் என்பவன் திருவத்தியூர் அருளாளநாதனுக்கு தினமும் மூன்று திருமாலைகள் சார்த்துவதற்காக இக்கோயிலைச் சார்ந்த பச்சைவர்ண தாதரிடம் எண்பது முளைப்பணம் கொடுத்து வெண்குன்றக் கோட்டத்து அனுக்காவூர் நாட்டு சளுக்கிபற்றில் கம்பன்தாங்கல் என்கிற ஆபத்சகாயநல்லூர் கிராமத்தில் நானூறு குழி நிலத்தினை வாங்கி திருநந்தவனம் செய்ய ஏற்பாடு செய்துள்ளான். இந்நிலத்தினை அளக்க 'நாட்டுக்கோல்' என்னும் அளவுகோலால் பயன்படுத்தப்பட்டுள்ளது.

கல்வெட்டு :

1. ஸ்வஸ்திஸ்ரீ [॥*] தி ஹ வனச்சக்கரவத்திகள் ஸ்ரீசுந்தரபாண்டிய தேவற்க்கு யாண்டு ௰௩ க்கு எதிர் ௨ நாள் பாண்டிமண்டலத்து
2. சேரவன் மஹாதேவியில் [பேர்] மய ஸ ஊநன் சூபத்ஸகாயனான இ[ராம] சந்திரதேவன் பெருமாள் அருளாள
3. நாதனுக்கு நாள் ஒன்றுக்கு சாத்து திருமாலை மூன்றுக்கு இக்கோயில் தாதநம்பிமாரில் பச்சைவர்ண தாதர் பக்கல்
4. விட்டு முளைப்பணம் எண்பதுக்கு கெ[ா*]ண்ட திருநந்தவனஎல்லை கீழ்பார்க்கெல்லை நாராயணதாதர் கூற்றுக்கு மேற்க்

5. குதென்பார்க்கெல்லை தேவபெருமாள் நல்லூ[ர்]க்கு போகிறவதி வாய்க்காலுக்கு வடக்கு மேல்பார்க்கெல்லை

6. முப்பிடிநாயக்கன்தோப்புக்கு கிழக்கு ஆற்றுக்கு தெற்க்கு நாட்டுகோலால் குழி நானூறும் திருநந்தவனம் செ

7. ய்ய திருமடப்புறமாக விட்ட ஜயங்கொண்டசோழமணிமண்டலத்து வெண்குன்றகோட்டத்து அனுக்காவூர் நாட்டு சளு

8. க்கி[ப]ற்றில் கம்பன்தாங்கலான ஆபசுஸகாயநல்லூர் இன்னாள் முதல் அனைத்து வம[ு]மும் உள்ப்பட இறையிலி

9. ஆக சந்திராதிதூவரை அனுபவிப்பதாக . . . . . ள் த . . . ம எழுதுவித்து குடுத்தோம் [॥*]

மாவட்டம் : காஞ்சிபுரம்

ஆட்சி ஆண்டு : 15

வட்டம் : காஞ்சிபுரம்

வரலாற்று ஆண்டு : கி.பி.

ஊர் : காஞ்சிபுரம்

இந்தியக் கல்வெட்டு ஆண்டு அறிக்கை : 486/1919

மொழி : தமிழ்

முன் பதிப்பு :

எழுத்து : தமிழ்

அரசு : பிற்காலப் பாண்டியர்

ஊர்க் கல்வெட்டு எண் : 179

அரசன் : சடையவர்மன் சுந்தரபாண்டியன்

இடம் : அருளாளப்பெருமாள் கோயில் பாறையைச் சுற்றியுள்ள திருச்சுற்று கிழக்கு பக்கம் கீழ்ப்பகுதி.

குறிப்புரை : நடுவின் மண்டலத்து திருமுனைப்பாடி நாட்டு திருநாவலூரில் உள்ள மன்றாடிகளில் திரபாரிக்கோன் தாயாண்டார் எனும் விழுப்பதரையன் என்பவன் திருவத்தியூர் அருளாளப் பெருமாளுக்கும், உலகுடைய நாச்சியார்க்கும் தினமும் நான்கு திருத்தோள்மாலைகள் சார்த்துவதற்காக வேண்டி, இக்கோயிலில் பணிபுரியும் ஆனைமேலழகிய பெருமாள் வசம் 36 பணம் கொடுத்து மாலைகள் சாத்த வழிவகைச் செய்துள்ளான்.

கல்வெட்டு :

1. ஸ்வஸ்திஸ்ரீ [॥*] கோறச்சடைபன்மரான திரிபுவனச்சக்கரவத்திகள் ஸ்ரீசுந்தரபாண்டிய தெவற்

2. கு யாண்டு ௰௫ க்கு எதிர் உ சித்திரை மாதம் நாள் நடுவின்மண்டலத்து திருமுனைப்பாடிநாட்டு திருநாவலூரில் மன்

3. றாடிகளில் தெ பாரிக்கோன் தாயாண்டாரான விழுப்பாதராயனேன் தொண்டைமண்டலத்து காலியூர் கோட்டத்து நகரங் காஞ்

4. சிபுரத்து திருவத்தியூர் நின்றருளிய அருளாளப்பெருமாளுக்கும் உலகுடைய நாச்சியார்க்கும் நாலு திருத்தோள்மாலை

5. சாத்துகையில் இக்கோயிலில் தாதநம்பிமாரில் ஆனைமேலழகிய பெருமாளான கரியமாணிக்கத்தாழ்வார் நா

6. ள் ஒன்றைக்கு இ[ணை]க்காக இரண்டு திருத்தோள்மாலை சாத்தக்கடவராகவும் இத்திருத்தோள்மாலை சாத்தும் இடத்து இவற்கு விட்ட குடியே

7. . . . விடு . . . . . களில் திருநிலைக்கொண்டு . . . . நெடும்புளிக்கோன் அத்தியூர்கிழவர்

8. . . . . . . டக்கும் ஆண்டு ஒன்று . . என் . . . . த்த . . . . ஆட்டைவரைக்கு

[இ]றுக்கும் பணியும் முப்ப

9. [த்தாறும்] இப்பணம் முப்பத்தாறும் பற்றிக்கொண்டு திருமா . . . . இப்படிக்கு இவை விழுப்பாதராயர் எழு

10. த்து இப்படிக்கு இராசநாராயணக்கோன் எழுத்து இப்படிக்கு . . . . க்கோன் எழுத்து இப்

11. படிக்கு இவை செயங்கொண்ட சோழகோன் எழுத்து இப்படிக்கு இவை கோதண்டராயர் எழுத்து [இப்படிக்கு இவை] தொப்பச்சியன் எ

12. ழுத்து இப்படிக்கு இவை பாண்டிகுலராயன் எழுத்து இப்படிக்கு இவை . . . . அணிக்கோன் எழுத்து ஆவுடை நாயினா . . . .

த.நா.அரசு தொல்லியல் துறை

தொடர் எண் :-180

மாவட்டம் : காஞ்சிபுரம்

ஆட்சி ஆண்டு : 4

வட்டம் : காஞ்சிபுரம்

வரலாற்று ஆண்டு :

ஊர் : காஞ்சிபுரம்

இந்தியக் கல்வெட்டு ஆண்டு அறிக்கை : 477/1919

மொழி : தமிழ்

முன் பதிப்பு :

எழுத்து : தமிழ்

அரசு : பிற்காலப் பாண்டியர்

ஊர்க் கல்வெட்டு எண் : 180

அரசன் : (சுந்தரபாண்டியன்)

இடம் :

குறிப்புரை : அருளாளநாதனுக்கு மன்னனின் பேரால் 'வீரகேரள சன்தி'க்கும் திருநாளுக்கும் திருவிளக்குக்கும் வெஞ்சனத்துக்காகவும் 2388 பொன் அளித்து வழிபாட்டிற்கு ஏற்பாடு செய்துள்ளான். மேலும் இச்சந்தி வழிபாட்டு நேரத்தின்போது உணவு உண்ணும் 33 பேருக்கு உணவளிக்க வேண்டி 396 பொன் அளித்துள்ளான். இதேபோன்று நாராயணன் அனந்தன் எனும் சுந்தரபாண்டியக் காலிங்கரயன் கட்டின சன்திக்கு 108 பொன்னும், தினமும் உணவு உண்ணும் 12 பேரின் உணவுக்காக 108 பொன்னும் அளித்துள்ளான். இதற்காக மொத்தம் 3000 பொன்னினை வெண்குன்றக் கோட்டத்து சளுக்கிப்பற்று நாட்டாற்கு அளித்து, இந்நாட்டில் அகரம் தவிர ஏனைய ஊர் வரி நீக்கி திருவிடையாட்டமாகக் கொடுத்துள்ளான்.

கல்வெட்டு :

1. ஸ்வஸ்திஸ்ரீ [॥*] தி ௵ வனச்சக்கரவத்தி கோனேரின்மைகொண்டான் வெண்குன்றக் கோட்டத்து சளுக்கிப்பற்று நாட்டாற்க்கு பெருமாள் அருளாளநாதனுக்கு நம்பேரால்க் கட்டின வீரகேரளன் சன்திக்கும் திருநாளுக்கும் திருவிளக்குக்கும் படி வெஞ்சனத்துக்கும் பொன் இரண்டாயிரத்து முன்னூற்று எண்பத்தெட்டும் ஊட்டுக்கு

2. நாள் ஒன்றுக்கு உண்ணும் பேர் முப்பத்து மூன்றுக்கு பொன் முன்னூற்றுத் தொண்ணூற்று ஆறும் நாராயணன் அனந்தனான சுந்தரபாண்டியக்

காலிங்கராயன் கட்டின சந்திக்குப் பொன் நூற்று எட்டும் இவர் ஊட்டுக்கு நாள் ஒன்றுக்கு உண்ணும் பேர் பன்[னி]ரண்டுக்கு பொன் நூற்று எட்டும் ஆக –

3. ப்பொன் மூவாயிரத்துக்கு தங்கள் நாட்டில் அகர நீக்கி உள்ள ஊர்களில் நான்கெல்லைக்கு உள்ப்பட்ட நஞ்சை புஞ்சை நத்தமும் நத்தப்பரப்பும் குளமும் காடுமேடுகள் மாநிலை மற்றும் எப்[பேற்ப்*]பட்ட ஸகலவ்ராஷ்டிகளிலும் கொள்ளும் நெல்வற்க்கமும் பொன்வற்க்கம் காசு கடமை மாவடை மரவடை புன்பயிற்க்கடமை

4. கடையாய சிற்றாயம் பேராயம் தறிஇறை செக்கிறை தட்டொலி தட்டாரப்பாட்டம் ஏர்வரி இநவரி இடைவரி பாசிப்பாட்டம் பஞ்சிபீலி சந்திவிக்கிரஹம் வாசல்வினிவோகம் காணிக்கை காத்திகைப்பச்சை ஓலை எழுத்து வினிவோக இலச்சி[னை]வினிவோகம் ஆனைச்சாலை குதிரைப்பந்தி மதிள்தேவை

5. வெட்டித்தேவை கூற்று இலக்கை கடைகூட்டு இலக்கை மற்றும் எப்பேற்ப்பட்ட உபாதிகளாலும் தேவைகளாலும் வரும் முதலும் இப்பற்றில் ஊர்களில் உள்ளூர் தேவதானம் திருவிடையாட்டம் பத்திலஞ்சு நீக்கி நின்ற முதலும் உள்ப்பட நாலாவ[து*] மார்கழி மாத முதல் முதலடங்கத் திருவிடையாட்ட

6. மாகக் குடுத்தோம் இப்படிக்கு இவ்வோலை பிடிபாடாகக் கொண்டு இப்பற்று ஊர்களில் நான்கெல்லைகளிலும் திருவாழிக்கல்லும் நாட்டுவித்துக் கொண்டு சந்திராதித்தவற் செல்ல திருவிடையாட்டம் ஆசுக்கடமையும் இறுத்துப் பொதுக: தகூஞூ ॥ இவை பாண்டிமண்டலத்து இரணியமுட்ட நாட்டு

7. வெளச்சியூருடையான் எழுத்து இவை திருவந்தபுரமுடையான் சு[ந்தரபா]ண்டிய காலிங்கராயன் எ[ழு]த்து யாண்டு ச நாள் ாகூயஉ ॥

த.நா.அரசு தொல்லியல் துறை **தொடர் எண் :- 181**

மாவட்டம்	:	காஞ்சிபுரம்	ஆட்சி ஆண்டு	:	12
வட்டம்	:	காஞ்சிபுரம்	வரலாற்று ஆண்டு	:	–
ஊர்	:	காஞ்சிபுரம்	இந்தியக் கல்வெட்டு ஆண்டு அறிக்கை	:	494/1919
மொழி	:	தமிழ்	முன் பதிப்பு	:	
எழுத்து	:	தமிழ்			
அரசு	:	பிற்காலப் பாண்டியர்	ஊர்க் கல்வெட்டு எண்	:	181
அரசன்	:	–			

இடம் : அருளாளப்பெருமாள் கோயில் பாறையைச் சுற்றியுள்ளத் திருச்சுற்று தெற்குப் பகுதி.

குறிப்புரை : அருளாளநாதன் கோயிலில் மகாபலி வாணராயர் என்பவர் எழுந்தருளுவித்த நாயனார் பகையற முடிசூடு பெருமாளின் திருமேனி வழிபாட்டிற்காக அமுதுபடி, சாத்துப்படி, திருப்பரிவட்டம், திருவிளக்கு, திருமாலை ஆகியவற்றிற்காக ஊற்றுக்காட்டுக் கோட்டத்து கீழ்துண்டத்தில் திரையனூர் பிடாகை குலோத்துங்கசோழ விளாகம் என்னும் ஊரினை இறை இழித்துத் தானமாக இம்மன்னன் வழங்கியுள்ளான். இது மன்னனின் நேரடி ஆணையாக கோயில் தானத்தாற்கு அனுப்பப்பட்டுள்ளது.

கல்வெட்டு :

1. ஸ்வஸ்திஸ்ரீ [॥*] திரிபுவனசக்கரவத்தி கோனேரிமேல்கொண்டான் அருளாளநாதன் கோயில் தாநத்தார் கண்டு தங்கள் கோயிலில் மஹாவலி[வாண]ராயர் எழுந்தருளிவித்த நாயனார் பகையறமுடிசூடு பெருமாளுக்கு அமுதுபடி சாத்துப்படி திருப்பரிவட்டம் திருவிளக்கு திருமாலை உள்ளிட்ட நித்தநிமந்தங்களுக்கு விட்ட ஊற்றுக்காட்டு

2. க்கோட்டத்து கீழ்துண்டத்தில் திரையனூர்ப் பிடாகை குலோத்துங்கசோழ விளாகம் [நான்]கெல்லைக்கு உள்ப்பட்ட நஞ்சை நிலம் புன்சை நிலம் உள்பட பல தளி பத்தில் ஐஞ்சு நீக்கி உள்ள முதல் பன்இரண்டாவது மாசிமாதம் முதல் முதல் அடங்க இறையிலி ஆகக்குடுத்தோம் இன்நாள்முதல் சன்திராதிராதித்தவரை செல்வதாக கல்லிலும் செம்பிலும்

3. வெட்டிக்கொள்ளுவதாகச் சொ[ல்*]லிவிட்டோம் இது நான்கெல்லைக்கு உள்ளு திருவாழி ஆழ்வாரை எழுந்தருளுவித்துக்கொண்டு தங்களுக்கேறக் கடமைகுடிமை செலவறுப்பித்துக்கொள்க இவை நரிக்குடி உடையானெழுத்து இவை பல்லவராயன் எழுத்து : யாண்டு ௰௨ ள் ௩ா௨௰௨ :-

மாவட்டம்	: காஞ்சிபுரம்	ஆட்சி ஆண்டு	: 14
வட்டம்	: காஞ்சிபுரம்	வரலாற்று ஆண்டு	:
ஊர்	: காஞ்சிபுரம்	இந்தியக் கல்வெட்டு ஆண்டு அறிக்கை	: 487/1919
மொழி	: தமிழ்	முன் பதிப்பு	:
எழுத்து	: தமிழ்		
அரசு	: பிற்காலப் பாண்டியர்	ஊர்க் கல்வெட்டு எண்	: 182
அரசன்	: –		

இடம் : அருளாளப்பெருமாள் கோயில் பாறையைச் சுற்றியுள்ளத் திருச்சுற்று தெற்குப் பகுதி.

குறிப்புரை : நெட்டூருடையான் இளையாழ்வான் காலிங்கராயர் அருளாளப்பெருமாள் கோயிலில் எழுந்தருளுவித்த திருவாழி ஆழ்வார்க்கு அமுதுபடி, சாத்துப்படி, தினசரி வழிபாடு, திருப்பணிகளுக்காகவும் இவர் பிறந்த சித்திரை நாளில் அருளாளநாதனுக்கு மாதந்தோறும் சிறப்பு அமுதுக்காகவும் நிலம் தானமளித்துள்ளான். வெண்குன்றக்கோட்டத்து இரும்பேடு நாட்டு உத்திரமேரூர் பற்றில் உள்ள ஆலத்தூர் கிராமத்தின் வரியினை நான்கு பங்காக பிரித்து ஒரு பங்கினை சித்திரை நாளில் சிறப்பு வழிபாடு செய்யவும், மீதியுள்ள மூன்று பங்கினை இவன் எழுந்தருளுவித்த திருவாழி ஆழ்வார் வழிபாட்டிற்கு திருவிடையாட்டமாகவும் அளித்துள்ளான்.

கல்வெட்டு :

1. ஸ்வஸ்திஸ்ரீ [||*] திரிபுவநசக்கரவத்தி கோனேரின்மைகொண்டான் பெருமாள் அருளாளநாதன் கோயில் திருப்பதி ஸ்ரீவைஷ்ணவர்களுக்கு நெட்டூருடையான் இளையாழ்வான் காலிங்கராயர் இக்கோயிலில் எழுந்
2. தருளுவித்த திருவாழி ஆழ்வார்க்கு அமுதுபடி சாத்துப்படி உள்ளிட்டு வேண்டும் நித்த நிமந்தங்களுக்கும் திருப்பணிக்கும் இவர் பிறந்த நாள் சித்திரையிலே பெருமாள் அருளாளநாதன் மா
3. தந்தோறும் சிறப்பு அமுது செய்யவேண்டும் நித்தநிமந்தங்களுக்கும் உடலாக வெண்குன்றக்கோட்டத்து இரும்பேடு நாட்டில் உத்த[ர]மேலூர் பற்றில்

ஆலத்தூரில் நாலிட்டு ஒரு கூறு சித்திரைச் சிறப்புக்கும் நீக்கிநின்ற முக்கூறும் திருவா

4. மிஆழ்வார்க்கு திருவிடையாட்டமாகவும் இவ்வூர் நான்கெல்லைக்கு உள்ப்பட்ட நஞ்சைய் புஞ்செய் ஏரி ஏரிவாய்ப் புறவடை நீர்நிலை மாநிலை உள்ப்பட்ட ஸஊஷவ ாவதியும் உள்

5. ப்டப் பதின்மூன்றாவதின் எதிராமாண்டு புரட்டாசி மாத முதல் முதலடங்க இறைமிலியாக தன்தோம் இப்படிக்கு இவ்வோலை பிடிபாடாகக் கொண்டு சந்திராதித்தவகஃ செல்ல

6. கல்லிலும் செம்பிலு[ம்*] வெட்டிக்கொள்க த ஷஒ இவை நெட்டூருடையான் எழுத்து யாண்டு ய௩ எதிராமாண்டு நாள் எய௬ இவை நெட்டூருடையான் தேவச்சிலையான் இளையாழ்வாரா

7. ன காலிங்கராயன் எழுத்து உ

த.நா.அரசு தொல்லியல் துறை			**தொடர் எண் :- 183**	
மாவட்டம்	:	காஞ்சிபுரம்	ஆட்சி ஆண்டு	: 14
வட்டம்	:	காஞ்சிபுரம்	வரலாற்று ஆண்டு	:
ஊர்	:	காஞ்சிபுரம்	இந்தியக் கல்வெட்டு ஆண்டு அறிக்கை	: 493/1919
மொழி	:	தமிழ்	முன் பதிப்பு	:
எழுத்து	:	தமிழ்		
அரசு	:	பிற்காலப் பாண்டியர்	ஊர்க் கல்வெட்டு எண்	: 183
அரசன்	:	–		
இடம்	:	அருளாளப்பெருமாள் கோயில்		

குறிப்புரை : நெட்டூர் உடையாழ்வான் காலிங்கராயர் என்பவர் இக்கோயிலில் எழுந்தருளுவித்த நாயநார் எம்பெருமாநார் திருமேனி வழிபாட்டிற்கானக அமுதுபடி, சாத்துப்படி உள்ளிட்ட தினசரி வழிபாட்டிற்காகவும், கோயில் பணிகளுக்காகவும், இக்கோயில் மடத்தில் அமுது செய்யும் ஜீயர் வேண்டும் அமுதுபடிக்காகவும் நிலம் தானமாக வழங்கப்பட்டுள்ளது. மேலும் இக்கோயிலில் 'ராமானுஜிய பாஷ்யம்' (பிரும்ம சூத்ர பாஷியம்) உரை விளக்கம் செய்வதற்காக வேண்டியும் நிலம் தானமாக வழங்கப்பட்டுள்ளது. உத்திரமேலூர் பற்றில் சிறுகோழி, போசன்பட்டு ஆகிய ஊர்கள் திருவிடையாட்டமாக அளிக்கப்பட்டுள்ளன. இதே பற்றிலுள்ள 'பெருங்கோழி' என்னும் ஊரின் பத்தில் ஒரு பங்கினை 'இராமானுஜிய பாஷ்யம்' நூலினை உரை விளக்கம் செய்வதற்காக 'பாஷ்ய விருத்தியாக' அளிக்கப்பட்டுள்ளது. மீதமுள்ள பங்கினை மடத்தில் அமுது செய்யும் ஜீயர்களுக்கு அமுதுபடிக்குத் தேவையான வெஞ்சனத்துக்கு நிதி ஆதாரமாக (முதலாக) வைத்துக்கொள்ளவும் அளிக்கப்பட்டுள்ளது. இவன் இக்கோயிலில் திருவாழி ஆழ்வார் திருமேனியினை எழுந்தருளுவித்து நிலம் தானம் வழங்கியதை க.எண். 182 தெரிவிக்கிறது. இரண்டு தானங்களுக்கும் ஒரே நாளில் வழங்கப்பட்டுள்ளது குறிப்பிடத்தக்கது.

கல்வெட்டு :

1. ஸ்வஸ்திஸ்ரீ[‖*] திரிபுவநச்சக்கரவத்தி கோநேரின்மைகொண்டான் பெருமாள் அருளாளநாதன் கோயிலில் திருப்பதி ஸ்ரீவெஷ்ணவர்களுக்கு நெட்டூர் உடையான் இளையாழ்வான்

2. காலிங்கராயர் இக்கோயிலில் எழுந்தருளுவித்த நாயநார் எம்பெருமாநார்க்கு அமுதுபடி சாத்துப்படி உள்ளிட்டு வேண்டும் நித்த நிமந்தங்களுக்கும் திருப்பணிக்கும் இக்கோயிலில்

3. மடத்து அமுதுசெய்யும் ஜீயர்க்கு அமுதுபடிக்கும் வேண்டும் வெஞ்சனத்துக்கும் இக்கோயிலில் வ்ருவித்தீப்பிக்கும் ராமாநுஜீய ஹாஷ்யத்துக்கு ஹாஷ்யவ்ருத்திக்கும் உடலாக உத்

4. தரமேலூர்ப்பற்றில் சிறுகோ[ழியும் எரு] . . . போசன் [பட்டும்] எம்பெருமாநார்க்கு திருவிடையாட்டமாகவும் பெருங்கோழியில் பத்தில் ஒன்று ஹாஷ்யவ்ருத்திக்கு நீக்கி நீக்கி உள்ளது மட

5. த்தில் அமுதுசெய்யும் ஜீயர்களுக்கு அமுதுபடி உள்ளிட்டு வேண்டும் வெஞ்சநத்துக்கும் உடலாகவும் இவர்கள் நான்கெல்லைக்கு உள்பட்ட நன்செய் புன்செய் ஏரி மரம் புறவடை நீர்நிலை

6. மரநிலை உள்ப்பட்ட ஸமஸ்த வ்ராவ்திகளும் உள்பட பதின்மூன்றாவதின் எதிராமாண்டு புரட்டாசி மாத முதல் முதலடங்க இறைமிலியாக தன்தோம் இப்படிக்கு இவ்வோலைபிடிபாடாகக் கொண்

7. டு சந்திராதித்தவர் செல்ல கல்லிலும் செம்பிலும் வெட்டிக்கொள்க : – தாஷூ – இவை நெட்டூருடையான் எழுத்து யாண்டு யரு எதிராமாண்டு நாள் எயகூ இவை நெட்டூருடையா

8. ன் தெய்வச்சிலையான் இளையாழ்வாரான காலிங்கராயன் எழுத்து [॥*]

மாவட்டம்	: காஞ்சிபுரம்	ஆட்சி ஆண்டு	: 17
வட்டம்	: காஞ்சிபுரம்	வரலாற்று ஆண்டு	: கி.பி. 1232
ஊர்	: காஞ்சிபுரம்	இந்தியக் கல்வெட்டு ஆண்டு அறிக்கை	: 371/1919
மொழி	: தமிழ்	முன் பதிப்பு	: –
எழுத்து	: தமிழ்		
அரசு	: சோழர்	ஊர்க் கல்வெட்டு எண்	: 184

அரசன் : (மூன்றாம் இராசராசன்?)

இடம் : அருளாளப்பெருமாள் கோமில் பாறைக் கிழக்குச் சுவர்.

குறிப்புரை : திருவத்தியூர் அருளாளப்பெருமாள் கோமில் தினசரி வழிபாட்டிற்காக மாகறல் நாட்டு ஆற்பாக்கம் என்னும் கிராமத்தினை தேவதான இறையிலியாக கொள்ள இக்கோயில் ஸ்ரீவயிஷ்ணவக் கண்காணி செய்பவர்களுக்கும் வரிக்கூறு செய்பவர்களுக்கும் மன்னன் நேரடி ஆணை வழங்கியுள்ளான்.

கல்வெட்டு :

1. திருமுகப்படி திரிபுவனச்சக்கரவத்தி கோனேரின்மைகொண்டான் ஜயங்கொண்ட சோழ மண்டலத்து எயிற்கோட்டத்து திருஅத்தியூர் அருளாளப்பெருமாள் கோயில் ஸ்ரீவயிஷ்ணவகக்கண்
2. காணி செய்வார்களுக்கு இவ்வாழ்வார்க்கு வேண்டும் நிமந்தங்களுக்கு இறுப்பதாக இன்னாட்டு மாகறல் நாட்டு ஆற்பாக்கம் பதினேழாவது பசான முதல் தேவதான இறையி
3. லியாக இடக்கடவதாகச் சொல்லி இப்படி கணக்கிலும் இட்டுக்கொள்ளக்கடவர்களாக வரிக்கு கூறு செய்வார்களுக்கும் சொன்னோம் இவ்வூர் பதினேழாவது பசா
4. ன முதல் தேவதான இறையிலியாக கைக்கொள்க எழுதினான் திருமந்திர ஓலை நெறியுடைச்சோழ மூவேந்தவேளான் இவை குருகுலராயனெழுத்து இவை நி கரிலி சோழப்
5. பல்லவரையனெழுத்து இவை நீலகங்கரையனெழுத்து இவை பிருதிகங்கரைய னெழுத்து இவை சோழ கங்கனெழுத்து இவை வன்னாடுடையானெழுத்து யாண்
6. டு யஎ ஈ நாருயரு

மாவட்டம்	: காஞ்சிபுரம்	ஆட்சி ஆண்டு	:	26
வட்டம்	: காஞ்சிபுரம்	வரலாற்று ஆண்டு	:	கி.பி. 1242
ஊர்	: காஞ்சிபுரம்	இந்தியக் கல்வெட்டு ஆண்டு அறிக்கை	:	402/1919
மொழி	: தமிழ்	முன் பதிப்பு	:	–
எழுத்து	: தமிழ்			
அரசு	: சோழர்	ஊர்க் கல்வெட்டு எண்	:	185
அரசன்	: (மூன்றாம் இராசராசன்?)			

இடம் : அருளாளப்பெருமாள் கோயில் பாறை தெற்குச் சுவர்.

குறிப்புரை : அருளாளப்பெருமாள் கோயில் வழிபாட்டுச் செலவிற்காக சோமங்கலம் எனும் இராசசிகாமணிச் சதுவேதிமங்கலத்திலுள்ள உள்ளூர் தேவதானம் நீக்கியும், இவ்வூர் பிடாகை புதுச்சேரி கிராமத்தில் நீலகங்கரையனுக்கு அனுதாரமான நிலம் நீக்கி ஏனைய 137¼ நிலத்தின் வரிவருவாய் பெற்றுக்கொள்ள வேண்டுமென இக்கோயிலை நிர்வகிக்கும் ஸ்ரீவயிஷ்ணவக்கங்காணி செய்பவர்களுக்கு அரசன் நேரடி ஆணை வழங்கியுள்ளான்.

கல்வெட்டு :

1. திருவாய்க்கேழ்வி முன்பாகத் திரிபுவனச்சக்கரவத்தி கோனேரின்மை கொண்டான் ஜெயங்கொண்ட சோழ மண்டலத்து [திரு]அத்தியூர் நின்றருளின அருளாளப்பெருமாள் கோயிலில் ஸ்ரீவயிஷ்ணவக் கண்காணிசெ
2. ய்வார்களுக்கு இந்த அருளாளப்பெருமாளுக்கு வேண்டும் நிவந்தங்களும் இறுப்பதாக முன்பு தேவதானமாக இடச்சொன்ன நெல்லுப் பதினாயிரக் கலத்துக்கும் வேண்டும் நிலம் உ
3. ட்பட்ட இன்னாட்டில் சோமங்கலமான இராசசிகாமணிச்சதுவேதிமங்கலத்து உள்ளூர் தேவதானமான நிலமும் இராசரா[ச*] நீலகங்கரையன் அனுதாரமான பிடாகை புதுச்சேரியும்

4. நீக்கித் திறப்புநிலம் நூற்றுமுப்பத்தேழேகாலும் இருபத்தாறாவது நாள் எழுபத்தொன்பது முதல் தேவதான இறையிலியாக இடவும் இன்னிலத்துக்கு [ஒ]ட்டுப்படி நெல்லுக்கும் ஆயமும் அந்தராயமும் சுற்[றி] இ

5. றுத்து வ[ரு]கிற நெல்லும் புன்ப்பயிரால் காசுகடமையும் அருளாளப்பெருமாளுக்கு இறுக்கவுங் கடவுதாகச் சொல்லி இப்படி கணக்கிலும் இட்டுக்கொள்ளக்கடவர்களாக வரிசெய்வார்களுக்குச் சொன்னோம் இவ்வூர் இருபத்தாறாவது நா

6. ள் எழுபத்தொன்பது முதல் தேவதான இறையிலியாக கைக்கொள்க எழுதினார் திருமந்திர ஓலை நெ[ந]றியுடைச்சோழ மூவேந்தவேளான் இவை வில்லவராயன் எழுத்து இவை வன்னாடுடையான் எழுத்து இவை விழிஞைத்தரையன் எழுத்து இவை பங்

7. களத்தரையன் எழுத்து இவை விழுப்பாத[ராய]ன் எழுத்து இவை தொண்டைமான் எழுத்து [॥*]

மாவட்டம் : காஞ்சிபுரம்
ஆட்சி ஆண்டு : 29

வட்டம் : காஞ்சிபுரம்
வரலாற்று ஆண்டு : கி.பி. 1240

ஊர் : காஞ்சிபுரம்
இந்தியக் கல்வெட்டு ஆண்டு அறிக்கை : 623/1919

மொழி : தமிழ்
முன் பதிப்பு : –

எழுத்து : தமிழ்

அரசு : சோழர்
ஊர்க் கல்வெட்டு எண் : 186.

அரசன் : திரிபுவனகோனேரின்மைகொண்டான்

இடம் : அருளாளப்பெருமாள் கோயில் அபிஷேகமண்டபத் மேற்குச் சுவர்

குறிப்புரை : தொண்டைமண்டலத்து உத்திரமேலூர் மாவணடூர் பற்று, அந்தப்பற்று, அழியுடைதாங்கப் பற்று, பிரமதேசப் பற்று, அண்ணமாங்கலப் பற்று, முக்தமங்கலப் பற்று, செஞ்சிமலைப் பற்று, குவளகோட்டுப பற்று, வயலைக்காவூர் பற்று, மதுராந்தக வடபிடாகை தென்பிடாகை, ஊற்றுக் காட்டு கோட்டம், நீர்வேளூர் நாடு, கூவப்பற்று, மற்றும் உள்ளிட்ட பற்றுகளில் அருளாளப் பெருமாள் கோயிலுக்கு திருநந்தா விளக்கு எரிக்க ஆடு மாடுகள் மேய்த்து கோயிலில் விளக்கு எரிக்கும் திருவிளக்கு குடிமக்கள் இப்பற்றுகளில் ஊருக்கு பொதுவாக உள்ள நிலங்களில் ஆடு மாடுகள் மேய்ப்பதற்கு வசூலிக்கப்படும் வரிகளை நீக்கி ஆணை பிறப்பிக்கப்பட்டுள்ளது.

கல்வெட்டு :

1. ஸ்வஸ்திஸ்ரீ [॥*] திரிபுவனச்சக்கரவத்தி கோனேரின்மை கொண்டான் திருவத்திகிரி நின்றருளிய அருளாளப்பெருமாளுக்குக் கோயிற் திருவிளக்குக் குடிமக்களுக்குத் தொண்டைமண்டலத்து [உத்திரன்மேறூர்]
2. மாவண்டூர்ப் பற்றிலும் அந்தப்பற்றிலும் அழிபடைதாங்கிப் பற்றிலும் பிரமதேசப் பற்றிலும் அண்ணமங்கலப் பற்றிலும் முக்தமங்கலப் பற்றிலும் செஞ்சிமலைப் பற்றிலும் குவளைகோட்டுப் பற்றிலும் . . க்க ப் பற்றி[லு]ம் . . .

3. ப் பற்றிலும் வயலைக்காவூர் பற்றிலும் மதுராந்தக வடபிடாகை தென்பிடாகையிலும் ஊற்றுக்காட்டுக் கோட்டத்திலும் நீர் வேளூர்நாட்டிலும் கூவப் பற்றிலும் மற்றும் உளிட்ட [பற்றி]லும் அருளாள[ப்பெ]

4. ருமாள் திருச்சுரபியான ஆடும் மாடுகள் மேய்த்து பாலமுது நெய் அமுது தயிர் அமுது திருவிளக்குத் திருநாட் தேவைகளும் முன்பு தாங்கள் போக்கறுக்கும் படி போக்கறு . .

5. ப்பொதுவார்களாகவும் இவை மேயும் இடங்களில் இப்பற்றுகள் பிடித்தவர்கள் இவையிற்றுக்குப் புறகூட்டுகொள்ளக்கடவர்களல்லவாகவும் தந்[மா] நலிவுசெய் . .

6. தொழிவார்களாவும் சொன்னோம் இப்படிக்கு இவ்வோலை

மாவட்டம் : காஞ்சிபுரம்

ஆட்சி ஆண்டு : 10

வட்டம் : காஞ்சிபுரம்

வரலாற்று ஆண்டு :

ஊர் : காஞ்சிபுரம்

இந்தியக் கல்வெட்டு ஆண்டு அறிக்கை : 515/1919

மொழி : தமிழ்

முன் பதிப்பு :

எழுத்து : தமிழ்

அரசு : –

ஊர்க் கல்வெட்டு எண் : 187

அரசன் : –

இடம் : அருளாளப்பெருமாள் கோயில் நரசிம்மசுவாமி சன்னதி நுழைவு வாயில் இடதுபுறச் சுவர்.

குறிப்புரை : கல்வெட்டு முழுமையாக இல்லை. புலியூர் கோட்டத்து பல்லாவரத்தில் (தற்போதைய பல்லாவரம்) இருக்கும் உலகளந்த சோழக்கோன் என்பவன் திருஅத்திஊர் ஆழ்வாற்கு திருநந்தாவிளக்கு ஒன்று வைக்க 96 ஆடுகள் அளித்து, திருநாராயணன் என்னும் அளவையால் தினமும் உழக்கு நெய் வழங்கிட ஏற்பாடு செய்துள்ளான்.

கல்வெட்டு :

1. . . . . ண்டு பத்தாவது ஜயங்கொண்ட சோழமண்டலத்து எயில் கோட்டத்து திருஅத்திஊர் ஆழ்வாற்கு புலிஊர்க் கோட்டத்து பல்லாபுரத்து இருக்கு மன்றாடி நம்பி கொம்மன் ஆன உலகளந்த சோழக்கோன் வைத்த

2. . . . . ல் திருவாலி செந்தாமரைக்கண்ணனும் பற்மநா[ப*]ன் இராசுமசெலவந் கூத்தனும் உள்ளிட்டார் கைக்கொண்ட திருவிளக்காடு சூயகூ ம் தொண்ணூற்று ஆறும் கைக்கொண்டு திருநாராயணத்தால் நாள் ஒன்றுக்கு நெய் உழக்காக

3. . . . . க்கொண்டமைக்கு

த.நா.அ.தொல்லியல்துறை

தொடர் எண் :- 188

மாவட்டம்	: காஞ்சிபுரம்	ஆட்சி ஆண்டு	: –
வட்டம்	: காஞ்சிபுரம்	வரலாற்று ஆண்டு	: கி.பி.14–15 நூற்.
ஊர்	: காஞ்சிபுரம்	இந்தியக் கல்வெட்டு ஆண்டு அறிக்கை	: 618/1893
மொழி	: தமிழ்	முன் பதிப்பு	:
எழுத்து	: தமிழ்		
அரசு	:	ஊர்க் கல்வெட்டு எண்	: 188
அரசன்	:		

இடம் : அருளாளப்பெருமாள் கோயில் அபிஷேகமண்டபத் தெற்குச் சுவர்

குறிப்புரை : மாடந்தூர் ஊரைச் சேர்ந்த வணிகர் பெருங்குறும்பூர் தழுவக்குழைந்தான் வாணாதராயன் என்பவன் திருவத்தியூர் அருளாளப்பெருமாளுக்கு திருவாரதனை செய்யும் நம்பிமாரில் கெருடன் மேலழகியார் வசம், தன்னுடைய பெயரில் வைக்கும் நந்தா விளக்குக்காக 33 பசுக்கள் தானமளித்துள்ளான். மேலும் பெருமாளுக்கு திருமாலை சாத்த வேண்டி உத்திரவேதி அழகியார் வசம் 500 குழி நிலம் அளித்து திருநந்தவனமாக திருத்தி திருமாலை வழங்கிட வழிவகைச் செய்துள்ளான்.

கல்வெட்டு :

1\. . . . . யூர் கோட்டத்து மாடந்தூர் வணிகர் பெருங்குறும்பூர் தழுவக்குழைந்தான் வாணாதராயன் குடுத்த ஸ்ரீஅருளாளநாத பெருமாளைத் திருவாராதநம் பண்ணும் நம்பிமாரில் தம்முடைய [ஆ]சார்யம் ஆன புண்டவத்தநத்துக் கெருடன் மேலழகியார் நம்முடைய பேராலே நடத்தும்த் திருவிளக்கு ஒன்று இதுக்கு நான் விட்ட பசுநடை உரு முப்பது ரிஷபம் யொன்று ஆக உரு ௩௰௧ இது கொண்டு நாள்தோறும் திருவிளக்கு நடத்தக்கடவராகவும் கரவருஷம் முதல் வாணாதராயர் திருக்கைவேலழகியார் பெருமாளுக்குக் கட்டளையான தளிகையொன்றுக்கு நம்முடைய

2\. . . . . டய பேராலே நடக்கும் திருமாலைக்கு வடகரை திருச்சோலை இல் படுகை கூ ருா இக்குழி அஞ்னூறும் கொண்டு உத்தரவேதி அழகியார் வசத்திலே திருநன்தவாநமாக குடுத்து திருமாலை நடத்தச் சொன்னோம் யிந்த ஸ்ரீஉம் ஆசந்த்ராக்கஸ்தாயியாக நடக்கும்படிக்கு கல்லிலும் செம்பிலும் வெட்டிக்குடுதோம் இப்படிக்கு இவை வாணாதராயர் எழுத்து [॥*]

மாவட்டம்	:	காஞ்சிபுரம்	ஆட்சி ஆண்டு	:	–
வட்டம்	:	காஞ்சிபுரம்	வரலாற்று ஆண்டு	:	கி.பி. 13-நூற்.
ஊர்	:	காஞ்சிபுரம்	இந்தியக் கல்வெட்டு ஆண்டு அறிக்கை	:	595/1919
மொழி	:	தமிழ்	முன் பதிப்பு	:	–
எழுத்து	:	தமிழ்			
அரசு	:	சோழர்	ஊர்க் கல்வெட்டு எண்	:	189
அரசன்	:	–			

இடம் : அருளாளப்பெருமாள் கோமில் அபிஷேக மண்டபத்துக் கிழக்குச் சுவர்

குறிப்புரை : இளம்பிலாக்காட்டு நாயக்கர் என்பவர் இத்திருமண்டபத்தை செய்வித்துள்ளார். இத்திருமண்டபத்தின் பெயர் 'சுவரமாதேவன்' என்பதாகும்.

கல்வெட்டு :

1. ஸ்வஸ்திஸ்ரீ [॥*] இத்திருமண்டபஞ் செய்வித்தார் இ
2. ளம்பிலாக்காட்டு நாயக்கர்[ர்] இத்திருமண்டபத்தின்
3. பேர் சுவரமாதேவன் [॥*]

த.நா.அ. தொல்லியல் துறை **தொடர் எண் :- 190**

மாவட்டம்	:	காஞ்சிபுரம்	ஆட்சி ஆண்டு	:	-
வட்டம்	:	காஞ்சிபுரம்	வரலாற்று ஆண்டு	:	-
ஊர்	:	காஞ்சிபுரம்	இந்தியக் கல்வெட்டு ஆண்டு அறிக்கை	:	430/1919
மொழி	:	தமிழ்	முன் பதிப்பு	:	-
எழுத்து	:	-			
அரசு	:	-	ஊர்க் கல்வெட்டு எண்	:	190
அரசன்	:	-			

இடம் : அருளாளப்பெருமாள் கோயில் பாறைக் கிழக்குச் சுவர்.

குறிப்புரை : பாடலாக இயற்றப்பட்டுள்ளது. காலிங்கற்கோன் என்பவன் கரிய திருமுகிற்(திருமால்) இறைவனுக்கு பொன்னாலான பூனூல் மற்றும் 10 திருநந்தாவிளக்கு வைத்துள்ளான்.

கல்வெட்டு :

1. ஐய்யன்மலநணி யத்தியூர் மன்நு செ[ய்]யக் கரியதிருமுகிற்கு வைய்யமெலாம் தன்னூல் வழியபையன் தாங்கச்செய காலிங்கன் பொன்னூல மைத்தான் புரிந்து
2. நன்தாத நல்விளக்கு நாலிரண்டு மொரிரண்டு[ம]ஊாமரைக் கண்ணற்க்கத்தியூர் வந்தாங்கடைத்தான் பழக்கத்டல் வேந்தராற்றல் சமைத்தான் கலிங்கர்கோன் தான் [॥*]

"ஐய்யன்மலந் அணியத்தியூர் மன்நு
செய்யக்கரிய திருமுகிற்கு – வைய்யமெலாம்
தன்னூல்வழியபையன் தாங்கச்செய் காலிங்கன்
பொன்னூலமைத்தான் புரிந்து"

"நந்தாநல்விளக்கு நாலிரண்டு மோரிரண்டு
மந்தமரைக் கண்ணற்கத்தியூர் – வந்தாய்
கமைத்தான்பழக்க த்தடல் வேந்தராற்றல்
சமைத்தான் கலிங்கர்கோன் தான்"

மாவட்டம்	:	காஞ்சிபுரம்	ஆட்சி ஆண்டு	:	35
வட்டம்	:	காஞ்சிபுரம்	வரலாற்று ஆண்டு	:	கி.பி. 1213
ஊர்	:	காஞ்சிபுரம்	இந்தியக் கல்வெட்டு ஆண்டு அறிக்கை	:	430/1919
மொழி	:	தமிழ், சமஸ்கிருதம்	முன் பதிப்பு	:	–
எழுத்து	:	தமிழும் கிரந்தமும்			
அரசு	:	சோழர்	ஊர்க் கல்வெட்டு எண்	:	191
அரசன்	:	மூன்றாம் குலோத்துங்கன்			
இடம்	:	அருளாளப்பெருமாள் கோயில் ஆனந்தாழ்வார் தெற்குக் குமுதம்.			
குறிப்புரை	:	கீழைக்கங்க மன்னன் சீயகங்கன் அருளாளப்பெருமாள் கோயில் இரண்டாம் திருச்சுற்றில் திருஆனந்தாழ்வார் சன்னதியை கட்டியச் செய்தியைக் கூறுகிறது.			

கல்வெட்டு :

1. ஸ்வஸ்திஸ்ரீ ஜாதஸ்வாஸெநு ஸிம்ஹக கூஷி: திதஷ திஷகாககும்–ம்ஸெஸகவிஶாக ஸஸ்ரீகொஜியகம்கவு–யி தவு–ய ஶாஹொஶ யொஶெ கூாவொஸதி வூாவகத கெஶ: கூரிஶிரிதஉ

2. ஸெவிநஶெஷநா– உநூாநாமெநு–ஸ–யகீநு ஶஶெஹஉவஷயஜிஉஉெ ஸ்ரீவிஉாநஉ . உ ஸ்வஸ்திஸ்ரீ திரிபுவநச்சக்கரவத்திகள் மதுரையும் பாண்டியன் முடித்தலையும் கொண்ட

3. ருளி வீராஹிஷேகமும் விஜயாஹிஷேகமும் பண்ணியருளிய திரிஹுவந வீரதேவற்கு நயரு வது ஸ்ரீமக குவளாலபுரபரமேஶவரன் கங்ககுலோற்ஹவன் சோளேஷிர சிங்க

4. ன் சீயகங்கன் சிறைமீட்ட பெருமாள் சீயகங்கன் திருவனந்தாழ்வார் கோயில் செய்தார் உ

SUMMARY

1. On the right wall, inside of the Narasiṁhavaśvāmi shrine in the Aruḷāḷap perumāḷ Temple-Tamil-Chōḻa-Rājādhi Rāja I-r.y.32 (1050 C.E.). Begins with the historical introduction "திங்களேர்தரு"etc. The inscription is highly damaged and is incomplete. Records the gift of an ear-ornament and of sheep for a perpetual lamp to the god Tiruvattiyūr-Āḻvār by Seṭṭi-Rājamāṇikkattār alias Nuḷambamādēviyar, the daughter of Ayyaṉ-śettiyār, the headman of Koḻavāmaṅgalam in Arumoḻidēva-vaḷanāḍu. Her full name is give Jayaṅgoṇḍa-śōḻa Viranuḷambamādēviyār.
2. On the south wall of the rock in the Aruḷāḷap perumāḷ Temple-Tamil-Chōḻa Kulottunga-I. r.y.3 (1073 C.E.). Gift of land as dēvadāna to the temple of Tiruvattiyūr Āḻvār.
3. On the left wall of the gōpurā in front of the Narasiṁhaśvāmi shrine in the Aruḷāḷap perumāḷ temple-Tamil-Chōḻa-Udaiyār Rājēndradēvar (Kulōttuṅga Chōḻa-I)r.y.3. (1073 C.E.). Damaged. Begins with the historical introduction "திருமன்னிவிளங்கு," etc. Sale of land by the assembly to the temple for offerings and worship.
4. On the east wall of the gōpurā in front of the abhishēka maṇḍapa in the Aruḷāḷap perumāḷ temple-Tamil-Chōḻa-Kulottuṅga-I. r.y.36 (1106 C.E.). Incomplete. Begins with the introduction "புகழ்மாது", etc.
5. In the gōpurā near the abhishēka maṇḍapa in the Aruḷālap perumāl temple left of entrance-Tamil-Chōḻa-Kulōttuṅga Chōḻa-I r.y.43(1113 C.E.) Registers gift of a perpetual lamp to the god Tiruvattiyūr āḻvār in Eyil-nādu in Eyil Kōṭṭam by Aḻagiya Maṇavāleṉi maṇḍaiyāḻvār of Vaṇḍāḻañchēri in Tiru-Narayūrnāḍu in Kulōttuṅga chōḻa vaḷanāḍu.
6. On the right wall of the gōpurā in front of the abhishēka maṇḍapa in the Aruḷālap perumāl temple-Tamil-Chōḻa-Kulōttuṅga Chōḻa-I) r.y.45 [1115 C.E.]. Gift of money for offerings at the early morning service by Vaṅgāmuḻaiyūr-Uḍaiyāṉ Araiyaṉ Mummuḍiśōḻaṉ alias Aṇukkappallavaraiyaṉ of Maṇṇi-nāḍu, a sub-division of Virudarajabhayaṅkara-vaḷanaḍu, a district of Śōḻa-maṇḍalam.

7. On the north wall of the rock in the Aruḷāḷap perumāḷ temple-Sanskrit-Chōla-Kulōttuṅga-I r.y. nill. Records the construction by an individual, probably a king, mentioned as "Naralōkavīra", of the kitchen rooms, a maṇḍapa and the prākāra walls, the setting up of a recumbent image of Hari and the further gifts of a gold pinnacle to this new shrine, ten perpetual lamps and land for a flower-garden.

8. On the left wall of the gōpurā in front of the abhishēka maṇḍapa in the Aruḷāḷap perumāl temple-Tamil-Chōḻa-Kulōttuṅga-I r.y. nill. The commencement of each line is very much damaged. Registers a sale of land, free of taxes, by the people of Vaigavūr in Ūṟṟukkāṭṭu-kōṭṭam, a district of Jayaṅgoṇḍa-Śōḻamaṇḍalam to the Mahāmuṉi of Periyakōyil who was feeding the Brahmans versed in the sacred lore at Arikēśuvaṉ-maṭha situated on the north bank of the sacred tank (Tiruppoigai), of Aruḷāḷaperumāḷ.

9. At the left of entrance into the Narasiṁhasvāmin shrine in the Aruḷāḷap perumāḷ Temple-Tamil-Chōḻa-Vikrama Chōḻaṉ r.y.8 (1126 C.E.).Seems to record gift of 197□ kaḻañju of gold of $9^5/_8$ māṟṟu fineness tested by the temple touchstone (kōyilkal) for a bathing vessel (sahasradhārā) for the God Śriraṅgaśāyi alias Vikramaśōḻa-[viṇṇagar-pe]rumāḷ in the temple by Kañjāraṉ Vāśishṭaṉ Kumārasvāmi of Teṉkañjāru in Tiruvindaḻūr-nāḍu.

10. The Inscription is engraved on the west wall of the rock in the Aruḷāḷa-Perumāḷ temple-Tamil-Chōḻa-Vikrama Chōḻa 9th regnal [1127 C.E.]. It records that a private person donated to the temple 780 kalam of paddy on condition that the interest amount should be spent on the requirements of worship on 13 days of every year viz on the days of the kēttai(Jyeshṭa) nakshatra being the birth day of the vaishnava saints Poygai Āḻvār and Pūdattāḻvār. Who were pleased to compose hymns in praise of the god (Aḻvār) of Tiruvattiyūr. The donor was Vēnkaḍan Ādittadēvan alias Vaṅgattaraiyaṉ of Vaṅga muḷaiyār in Maṇṇi nāḍu a s.d of Virudarājabhayaṅkara vaḷa-nāḍu in Chōḻa maṇḍalam. The various requirements of worship are given in minute details. The total expenditure came to 390 kalam of paddy which was as per the arrangement to be the annual interest on the donated paddy of 780 kalam. Mentions a person name Uttaramēluruḍaiyān alias Eṭṭi Tirukāḷattiuuḍaiyāṉ who was the accountant of the temple.

11. On the south wall of the rock in the Aruḷāḷap perumāl temple-Tamil-Chōḻa-Vikramachōḻaṉ r.y.9(1127 C.E.). Gift of 96

sheep for a lamp by a native of Śirrāmūr in Valla-nāḍu, a subdivision of Veṇkuṉṟa-kōṭṭam.

12. On the right wall, inside the Narasiṁhasrāmin Shrine in the Aruḷālap temple-Tamil-Chōḻa-Vikrama Chōḻā r.y.10 (1128 C.E.). Incomplete. Fragment.

13. On the left wall, inside the Narasiṁhasrāmin Shrine in the Aruḷāḷap perumāl Temple-Tamil-Chōḻa Vikrama Chōḻā r.y.10 (1128 C.E.). Gift of land and Salt-pan in Taiyūr alias Rajakesari nallūr in Kumiḻi-nāḍu in Āmūr-kōṭṭam.

14. On the inner side of the Karumāṇkkavarada shirne in the second prakāra in the Aruḷāḷa-Perumāḷ Temple-Tamil-Chōḻa-Vikrama Chōḻā r.y.11(1129 C.E.). Records that the king set up in the temple the image of Vikramachōḻa-viṇṇagar-Āḻvār and for its daily worship made a gift of land, as dēvadāna, in the village of Vilvalam, which was renamed Akaḷaṅkanallūr, in Kāliyūr-nāḍu, a sub-division of Kāliyūr-kōṭṭam.

15. On the north wall of the rock in the Aruḷāḷap-Perumāḷ Temple-Tamil-Chōḻa-Vikrama Chōḻā r.y.17 (1135 C.E.). Damaged. It seems to record a gift of land for bathing with 81 pot-fuls of water, the god Aruḷāḷa-Perumāḷ who was pleased to take his stand at Tiruvattiyūr in Eyil-nāḍu, a subdivision of Eyil-kōṭṭam, a district of Jayaṅgoṇḍa-śōḻamaṇḍalam.

16. On the south wall of the same rock-Tamil-Chōḻa-Vikrama Chōḻā - r.y: Nil. Incomplete. the historical introduction of Vikrama-Chōḻa. Records a sale of land, free of taxes, for offerings, in the villages of Avināśinallūr separated from Peymāmbākkam and Vaḍamāmbākkam, the northern hamlets of Madurāntaka-chaturvēdimaṅgalam.

17. On the south wall of the same rock-Tamil-Chōḻa-Kulōttuṅga Chōḻa-II. Registers a sale of land for the maintenance of a maṭha in the temple of Aruḷāḷa-Perumāḷ. The record bears an introductory remark that it registers a gift of land for feeding Śri-Vaishṇava Brāhmaṇas who came to witness the festivals in the months of Māśi and Vaigāśi by Ārpākkiḻāṉ Śiriḷaṅgō alias Vaḷavaṉ Muvēndavēḷaṉ.

18. On the north wall of the same rock. Tamil-Chōḻa-Rājarāja-II r.y.3 (1149 C.E.). Damaged at the end. Gift of 96 sheep for a lamp by a private individual.

19. On the south side of the rock in the Aruḷāḷap-Perumāḷ temple-Tamil-Chōḻa- Rājarāja-II r.y.4(1150 C.E.). Gift of land in Śiriḷaṅgōviḷāgām in Ulagaḷanda-Chōḷanallūr, a hamlet of Rājēdra-Chōḻa-chaturvēdimaṅgalam, for maintaining a maṭha.

20. On the east side of the Aruḷāḷa-Perumāḷ Temple-Tamil-Chōḻa-Rājarāja-II r.y.7(1153 C.E.). Gift of 32 cows and one bull for a perpetual lamp to the same temple by paramēśvaramaṅgala muḍaiyāṉ Silambaṉindāṉ Ambalakkūttaṉ Śēdiyarāyaṉ of Paramēśvara maṅgalam alias Śōḻakulatilaka-chaturvēdimaṅgalam in Śembūr-kōṭṭam.

21. On the west wall of the same rock-Tamil-Chōḻa-Rājarāja-II r.y.9 (1155 C.E.). Gift of 96 sheep and a ram for a lamp by a native of Varagūr alias Aḻagiyaśōḻa-chaturvēdimaṅgalam, an independent village (taṉiyūr) in Vaḍagarai Vēśālippāḍi, a sub-division of Naḍuvu-nāḍu alias Rājarāja-vaḷanāḍu.

22. On the west wall of the same rock-Tamil-Chōḻa-Rājarāja-II r.y.22 (1168, C.E.). Registers that a lady Pēraruḷāḷaṉ Koṟṟi, daughter of Śēṭṭalūr Pemmāṉ of Kuttaṉūr made a will that 100 kuḻi of land purchased by the sale of her jewels will be in her enjoyment during her life time and that it will belong to the temple after her demise.

23. On the south side of the same rock-Chōḻa-Rājarāja-II r.y.27 (1173 C.E.). Gift of 33 cattles and a lamp-stand for a lamp by a native of Kārāvappaḷḷi.

24. On the north wall of the second prakāra of the Aruḷāḷap perumāl temple-Tamil-Chōḻa-Rājarāja-II r.y.14(1177C.E.). Registers Gift to the Aruḷāḷap perumāl temple at Attiyūr of 250 kuḻi of land for flower garden by Mahāmandalikaṉ Chōḻamārāsan katti Nuḻambaṉ pusabala-vīraṉ Āhōmalliavāsan of Gaṅgamandalam. The donor paid one Nōkkimāḍai for the purchase of land and leven Pōkkmāḍai for the koṟṟu due to the gardeness to the temple treasury. The temple authorities agreed to manitain the gift out of the interest from the Gift amount. The interest was five new kāśu per month.

25. On the west wall of the second prakāra in the Aruḷāḷap perumāl temple-Tamil-Chōḻa-Kulōttuṅga-III r.y.11 (1189 C.E.). Gift of 32 cows and a bull for a lamp and of 120 kāśu for conducting worship and offerings at the service called Dhaṉmaparipālaṉ-śandi and for feeding five devotees in the temple by Tiruvaraṅgamuḍaiyāṉ alias Rājādhirāja Malaiyarāyaṉ alias Daṉmaparipālaṉ, son of Muṉaiyadaraiyaṉ alias Kulōttuṅgaśōḻa Malaiyarāyaṉ, one of the Malai-Mudalis residing in Tiruneḍumbiṟai in Perumūr-nāḍu, a sub-division of Maṇavir-kōṭṭam.

26. On the right wall, Inside of the Narasimhaśvāmin shrine in the same temple-Tamil-Chōḻa-Kulōttuṅga Chōḻadēva-III r.y.13 (1191 C.E). Records gift of land in the mēltuṇḍam of Tirukkāṭṭu-kōṭṭam, free of taxes, for the expenses of the service called

Kulōttuṅgaśōḻaṉ-śandi and for offerings to the god. Vaḍnuvarāvata-viṟṟuirundāṉ Palavarāyaṉ of Muttūru-kūṟṟam in Pāṇḍi-maṇḍalam figures as a signatory.

27. Tamil-Chōḻa-Kulōttuṅga-III r.y. 13 (1191 C.E). Record dated in the 13th year of the Chōḻa king Tribhuvana chakravartin Kulōttuṅga Chōḻa dēva (III) registering the gift of taxes of the village Elattuṅgattūr(?) in Eyiṟ-kōṭṭam to the god Aruḷāḷa-Perumāḷ.

28. On the west wall of the abhishēka maṇḍapa in the Aruḷāḷap perumāl temple-Tamil-Chōḻa-Kulōttuṅga-III r.y.13 (1191 C.E). Gift of 40 cows and one bull for a perpetual lamp and for offering milk to the god by . . . Ammaiappaṉ Kaṇṇuḍaipperumāḷ alias Vikrama-Chōḻa Śāmbuvarāyaṉ.

29. On the south wall of the rock in the Aruḷāḷap perumāl temple-Tamil-Chōḻa-Kulōttuṅga-III r.y.14 (119? C.E). Unfinished. Mentions Rājēdra-Chōḻa-chaturvēdimaṅgalam in Kāliyūr-kōṭṭam, a district of Jayaṅgoṇḍa-śōḻa-maṇḍalam.

30. Left entrance to the Narasimhaśvāmin shrine in the Aruḷāḷap-Perumāḷ temple-Tamil and Sanskrit-Chōḻa-Kulōttuṅga-III r.y.16 (1194 C.E). Records the tiruvidaiyāṭṭam gift which included the income from taxes in Ammaṉpākkam in Dāmar-kōṭṭam, such as Kāśāyam, Veṭṭi, Chiṟuppāḍikkāval, etc for the daily worship and service in the Aruḷālap perumāl temple in Tiruvattiyūr in Eyil nādu in Eyilkōṭṭam. The donar was Tirukkāḷattidēvaṉ alias yādavarāyaṉ.

31. On the east side of the rock in the Aruḷāḷap-Perumāḷ temple-Tamil-Chōḻa-Kulōttuṅga-III r.y.17 (1195 C.E). Registers the total yield of paddy received from the lands of Ārpākkam which was granted to the same temple. The lands seem to have included those belonging to Kuṉṟaṅkiḻāṉ Veḷāṉ Āṭkoṇḍavilli which were separated from Ārpākkam under the name Periya-perumāḷ-viḷāgam in the 23rd year of Rājarāja.

32. On the west wall of the second prakāra in the Aruḷāḷap-Perumāḷ temple-Tamil-Chōḻa-Kulōttuṅga-III r.y.18 (1196 C.E). Gift of 16 buffaloes for ½ lamp by a native of Ūṟṟukkāḍu alias Rājarāja-chaturvēdimaṅgalam in Āvūr-kūṟṟam, a sub-division of Nittavinōda-vaḷanāḍu.

33. On the west wall of the abishēka maṇḍapa in the Aruḷāḷap-Perumāḷ temple-Tamil-Chōḻa-Kulōttuṅga-III r.y. nil. Gift of land in the village of Aḻagiyaśōḻanallūr for daily worship by Ammai Appaṉ Pāṇḍi-nāḍu-koṇḍāṉ alias Irā. . . . .

34. On the east side of the rock in the Aruḷāḷap-Perumāḷ temple-Tamil-Chōḻa-Kulōttuṅga-III r.y.23 (1201 C.E.) Registers the names

of the individuals and the number of lamps which each had to burn in the temple of Aruḷāḷap-Perumāḷ at Tiruvattiyūr in the city of Conjeeveram in Eyiṟ-kōṭṭam, a district of Jayaṅgoṇḍaśōḷa-Maṇḍalam.

35. On the east side of the rock in the Aruḷāḷap-Perumāḷ temple-Tamil-Chōḷa-Kulōttuṅga-III r.y.23 (1201 C.E.). Gift of 10 Bujabalaṉ-māḍai for burning a lamp in the same temple by a native of Puḷal in Poysaḷa-nāḍu.

36. On the north wall of the same rock in the Aruḷāḷap-Perumāḷ temple-Tamil-Chōḷa-Kulōttuṅga-III r.y.26 (1204 C.E.). Gift of 32 cows and one bull for a lamp to the same temple by a native of Aiñjūrmullaippāḍi in Śeṅguṉṟa-nāḍu, subdivision of Kaḷattūr-koṭṭam, a district of Jayaṅgoṇḍaśōḷa-maṇḍalam.

37. On the north wall of the rock in the Aruḷāḷap-Perumāḷ temple-Tamil-Chōḷa-Kulōttuṅga-III r.y.27 (1205 C.E.). Registers a gift of a village named Chiṟukaṟumbūr, a hamlet of Vikramachōḷa Chatūrvēdimaṅgalam and its income from all taxes as tiruvidaiyāttam to Aruḷāḷap-Perumāḷ at Attiyūr in Eyil nāḍu, in Eyir koṭṭam. The donar was Chōḷapiḷḷai alias Aḻagiyachōḷa Sambuvarāyar son of Ammaiyappaṉ. The taxes Vetti, Taṉiyāl, Pādrikāval, Nellāyam, Kāsāyam, etc were allowed to be collected for the services in the temple.

38. On the base of the north wall of the rock in the same temple-Sanskrit-Telugu Chōḷa-Tammu siddhi Saka 1127 (1205 C.E.). Records that Tammusiddhi, the son of Gaṇḍagōpāla and Śridēvi, and the younger brother of the great king Manumasiddhi having performed the anointmen in Nellūr presented the village of Muṭṭiyampākkam, the head quarters of Paṇṭa-rāshṭra to the god, the lord of Hastiśaila.

39. On the north wall of the rock in the Aruḷāḷap-Perumāḷ temple-Tamil-Chōḷa-Kulōttuṅga-III r.y.29 (1207 C.E.). Gift of 96 sheep for a lamp by Peddaraśar, son of Madurāntaka Pottappichōḷaṉ Nallaśiddaraśaṉ to the same temple.

40. On the north wall of the rock in the Aruḷāḷap-Perumāḷ temple-Tamil-Chōḷa-Kulōttuṅga-III r.y.30 (1208 C.E.). Gift of 15 Bhujabalaṉ-Aṇṇanaṅgakāraṉ-māḍi (coin) for a lamp by Pōśaṉi [Pu]ḍōli Reḍḍi of Śavukkaṉśeruvu in Muṇḍa-nāḍu, a subdivision of Nellūr-nāḍu.

41. On the left wall, inside the Narasimhaśvāmin shrine in the Aruḷāḷap-Perumāḷ temple-Tamil-Chōḷa-Kulōttuṅga-III r.y.32 (1210 C.E.). Seems to ratify the grant recorded in No.13 above. Gift of land and a salt-pan in Taiyūr alias Rājakēsari nallūr in Kumiḻi-nāḍu in Āmūr-kōṭṭam.

42. On the east side of the rock in the Aruḷāḷap-Perumāḷ temple-Tamil-Chōḻa-Kulōttuṅga-III r.y.32 (1210 C.E.). Gift of 33 cattle for a lamp by a native of Ōrālachchēri in Veḷḷappa-nāḍu, a district of Malai-maṇḍalam.

43. On the east side of the rock in the Aruḷāḷa-Perumāḷ temple-Tamil-Chōḻa-Kulōttuṅga-III r.y.35 (1213 C.E.). Gift of 135 goats and sheep for 10 perpetual lamps by Rāma Rāmaṉ of Muraṇōttamaṅgalam in Vaḷḷuva-nāḍu, a district of Malai-maṇḍalam to the temple of Aruḷāḷap-Perumāḷ.

44. On the south side of the rock in the Aruḷāḷap-Perumāḷ temple-Tamil-Chōḻa-Kulōttuṅga-III r.y.35 (1213 C.E.). Records the gift of houses and lands to 200 persons who serve the god and who are called 'Tribhuvanavīraṉ-padiyilār'.

45. On the south wall of the same rock in the Aruḷāḷap-Perumāḷ temple-Tamil-Chōḻa-Kulōttuṅga-III r.y.36 (1213 C.E.). Gift of 43 cattle for a lamp to the same temple.

46. On the north wall of the same rock in the Aruḷāḷap-Perumāḷ temple-Tamil-Chōḻa-Kulōttuṅga-III r.y.37 (1215 C.E.). Gift of a lamp and a lamp-stand to the same temple by Eraṉiyakka Maṇavāḷan of Karāyapaḷḷi in Malai-maṇḍalam.

47. On the east side of the rock in the Aruḷāḷap-Perumāḷ temple-Tamil-Chōḻa-Rājarāja-III r.y.5 (1221 C.E.). Gift of a lamp by Tikki-Nāyakkar, brother of Paḍiyāri Vayirappa-Nayakkaṉ the Mahāpradhāni of Madurāntaka Pottapichchōḻaṉ alias Eṟasiddharaśaṉ of Nellūr-nāḍu.

48. On the east side of the rock in the Aruḷāḷap-Perumāḷ temple-Tamil-Chōḻa-Rājarāja-III r.y.5 (1221 C.E.). Records a gift of 32 cows and one bull for a perpetual lamp and 2,000 kuḻi of land for rearing two flower-gardens by Paḍiyāra Vaiyirappa-Nāyaka, one of the ministers of Madurāntaka Pottappichōḻaṉ alias Erasiddha-Araśaṉ of Nellūr for the merit of his mother Kāmasāniyār.

49. On the east side of the rock in the Aruḷāḷap-Perumāḷ temple-Tamil-Chōḻa-Rājarāja-III r.y.7 (1223 C.E.). Gift of 12 buffaloes for a perpetual lamp to the temple of Aruḷāḷap-Perumāḷ by Āḻvāṉkōṉ, son of Pāṇḍavadūtaṉ Vaḷavadaraiyakōṉ of Pāttūr. Mentions the liquid measure Arumoḻinaṅgai-nāḻi.

50. On the base of south Verandah round the same rock-Tamil-Chōḻa-Rajaraja-III r.y.8 (1224 C.E.). Records the gift as sarvamānya of the village of Tiṇḍurai in Amarūr-nāḍu, a subdivision of Puḻal-kōṭṭam by Madurāntaka Pottapichōḻaṉ

Rājagaṇḍagōpāla for offerings and worship, to the god during the service called Āṉaikaṭṭiṉa Śankaranārāyāṇaṉ-śandi. Quotes the 8th year (persumably of Rājarājadēva).

51. On the left of entrance into the Narasimhaśvāmin shrine in the Aruḷāḷap-Perumāḷ temple-Tamil-Chōḻa-Rājarāja-III r.y.10 (1226 C.E.). Records gift of one lamp-stand and cows by Kettamala dēviyār, one of the wives of piḷḷayār, Gaṇdagōpālar for a perpetual lamp to the god.

52. On the east side of the rock in the Aruḷāḷap-Perumāḷ temple-Tamil-Chōḻa-Rājarāja-III r.y.11 (1227 C.E.). Unfinished. Gift of 48 sheep for half a lamp to the temple of Āḻvār at Attiyūr in Eyil-kōṭṭam, a district of Jayaṅgoṇḍaśōḻa-maṇḍalam by Māchaladēvī, daughter of Bhūtteya-Nāyaka of Dōrasamudra.

53. On the east wall of the abishēka maṇḍapa in the same temple-Chōḻa-Rājarāja-III r.y.11 (1227 C.E.). Gift of 33 cattle and a lamp-stand for a perpetual lamp by Iyakkaṉ Ayyanambi, a native of Kārāyappaḷḷi in Malai-maṇḍalam.

54. On the east side of the rock in the Aruḷāḷap-Perumāḷ temple-Tamil-Chōḻa-Rājarāja-III r.y.14 (1230 C.E.). Gift of cows and a lamp stand for a perpetual lamp to the same temple by Mahārājaṉ Rajadēvaṉ, a feudatory of the king. The chief bears many birudas.

55. On the south side of the same rock-Tamil-Chōḻa-Rājarāja-III r.y.14 (1230 C.E.). Gift of 36 cattle and a lamp-stand for a jamp by Ammaṇa Daṇḍanāyaka the minister of Hoysaḷa Vishṇuvardhana Vira-Narasiṅgadēva.

56. On the west wall of the same rock in the Aruḷāḷa-Perumāḷ temple-Sanskrit and Tamil-Eastern Ganga-Anantavarmarāhuta dēva-r.y.19 (1230 C.E.). Records the gift of the village of Uḍaiyakāmam in Antarudravishaya by Sōmaladēvi Mahādēvi for daily worship and offerings to the god. It also mention Śrimat Anantavarma Rahuttarāya, who is stated to have belonged to the Gaṅga family and some of his birudas. He is stated to have camped at Abhinavavāraṇavāsi (perhaps Conjeeveram).

57. On the south side of the same rock-Tamil-Chōḻa-Rājarāja-III r.y.15 (1231 C.E.). Gift of the village of Tirayālam in Elavūr-nāḍu, a subdivision of Eyil-nāḍu, by Daṇḍinagōpa Jagadobbagaṇḍa Goppaya-Daṇḍanāyaka, son of Malla-Daṇḍanāyaka, one of the feudatories of Vishṇuvardhana Vira-Naraśiṅgadēva.

58. On the west wall of the same rock Tamil-Chōḻa-Rājarāja-III r.y.15 (1231 C.E.). Gift of the village of Uḻudamaṅgalam, the

northern hamlet of Madurāntaka-chaturvēdimangalam, for conducting the festivals in the months of Ādi and Puraṭṭāśi and the service called Gaṇḍagōpālan-śandi and repairs by Madurāntaka-Pottappichoḻa Manumasiddharaśan in the 15th year of Rājarājadēva.

59. On the south wall of the same rock Tamil-Chōḻa-Rājarāja-III r.y.15 (1231 C.E.). Gift of the village of Vayalaiyārrūr including Puduchchēri, free of taxes, for conducting the festivals in the months of Ādi and Puraṭṭādi and the service called Gaṇḍagōpālan-śandi by Madhurāntaka Pottappichchōḻa Manumasiddharaśan Triukkāḷattidēvan Gaṇḍagōpālan in the 15th year of Rājarājadēva.

60. On the north wall of the same rock-Tamil-Chōḻa-Rājarāja-III r.y.15 (1231 C.E.). Gift of the village of Māvāṇḍūr including Ēruśēvagachchēri in Ērikil-nāḍu, a sub-division of Kāliyūr-kōṭṭam, for conducting the service called Gaṇḍagōpālan-śandi, for festival and repairs by the chief madurāntaka Pottapichōḻan Manumasiddharaśan Triukkāḷattidēvan alias Gaṇḍagōpālan in the 15th year of Rājarājadēva.

61. On the north wall of the same rock Tamil-Chōḻa-Rājarāja-III r.y.15 (1231 C.E.). Registers the gift of the village of Pudūr including Vaḷḷaivāyil, the northern hamlet of Madurāntaka-chaturvēdimangalam. The gift was made in the 15th year of Rājarājadēva.

62. On the north wall of the same rock-Tamil-Chōḻa-Rājarāja-III r.y.15 (1231 C.E.). Gift of the village of Vayalai[kā?]vūr in Eyil-kōṭṭam. Quotes the 15th year of Rājarājadēva.

63. On the north wall of the same rock-Tamil-Chōḻa-Rājarāja-III r.y.16 (1232 C.E.). Gift of 71 sheep, 31 goats and one ram for a lamp by a native of Śegaṭṭūr in the Nellore district.

64. On the east side of the same rock-Tamil-Chōḻa-Rājarāja-III r.y.16 (1232 C.E.). Gift of 33 cattle and one lampstand for a lamp to the same temple by Kāmi Nāyakan, one of the mudalis of Madurāntaka Pottappi chōḻa Tirukkāḷattidēva Gaṇḍagōpāla. The latter is called piḷḷaiyār (sons).

65. On the east side of the same rock-Tamil-Chōḻa-Rājarāja-III r.y.16 (1232 C.E.). Gift of land to the temple by a native of Panangudi in Valivala-kūrram, a sub-division of Arumoḻidēva-vala-nāḍu, a district of Śōḻa-maṇḍalam.

66. On the east side of the same rock-Tamil-Chōḻa-Rājarāja-III r.y.16 (1232 C.E.). Gift of land in Kāvirippākkam alias Vikrama-Chōḻa-chaturvēdimangalam in Paḍuvūr-kōṭṭam for festivals, worship at the service called Gaṇḍagōpālan-śandi and repairs, in the temple

by Madurāntaka Pottappichchōḻaṉ Manumasiddharaśaṉ Triukkāḷattidēvaṉ alias Gaṇḍagōpālaṉ in the 16th year of Rājarājadēva

67. On the south side of the same rock-Tamil-Chōḻa-Rājarāja-III r.y.16 (1232 C.E.). Gift of the village of Ukkal alias Vikaramābharaṇa-chatur-vēdimaṅgalam for conducting the service called Gaṇḍagōpalaṉ-śandi, festivals and repairs in the same temple by the chief mentioned in No. 66 above. The gift was made in the 16th year of Rājarājadēva.

68. On the north wall of the same rock-Tamil-Chōḻa-Rājarāja-III r.y.16 (1232 C.E.). Gift of the village of Manimaṅgalam alias Grāmaśikhāmaṇi-chaturvēdimaṅgalam in Puliyūr-kōṭṭam. The object of the grant and the donor are the same as in No. 66 above. Quotes the 16th year of Rājarājadēva.

69. On the north wall of the same rock-Tamil-Chōḻa-Rājarāja-III r.y.16 (1232 C.E.). Gift of the village of Kuṇḍiyāṟṟūrtaṇḍalam in Kāliyūr-kōṭṭam. The object of the grant and the donor are the same as in No. 66 above. Quotes the 16th year of Rājarājadēva.

70. On the south side of the same rock in the Aruḷāḷap-Perumāḷ temple-Tamil-Chōḻa-Rājarāja-III r.y.17 (1233 C.E.). Gift of two lamp-stands and 33 cows and one bull, by Tyāgasamudrapaṭṭayār Bhīmaraśar, one of the mudalis of Madurāntaka Pottapichchōḻaṉ Tirukkāḷattidēva alias Gaṇḍagōpāladēva for a perpetual lamp.

71. On the north wall of the same rock-Tamil-Chōḻa-Rājarāja-III r.y.17 (1233 C.E.). Gift of the village of Kāraṇai in Kachchiyūr-nāḍu for offerings in the temple by a private individual.

72. On the south side of the same rock Tamil-Chōḻa-Rājarāja-III r.y.17 (1233 C.E.). Gift of the village of Paḍaipparru alias Dēvapperumāḷ-nallūr in Kāliyūr-kōṭṭam for conducting the service called Gaṇḍagōpalaṉ-śandi, offerings and repairs by Madhurāntaka Pottappichchōḻaṉ Manumasiddharaśaṉ Tirukkāḷattidēvaṉ alias Gaṇḍagōpalaṉ in the 17th year of Rājarājadēva.

73. On the north wall of the same rock-Tamil-Chōḻa-Rājarāja-III r.y.17 (1233 C.E.). Gift of the village of Paiyaṉūr alias Rājakēsari-chatturvēdi-maṅgalam in Āmūr-kōṭṭam for conducting the service called Gaṇḍagōpālaṉ-śandi, for festivals and repairs by Madurāntaka Pottappichōḻaṉ Manumasiddharaiśaṉ Tirukkāḷattidēvaṉ alias Gaṇḍagōpāla in the 17th year of Rājarājadēva.

74. On the east side of the abhishēka maṇḍapa in the same temple-Tamil-Chōḻa-Rājarāja-III r.y.18 (1234 C.E.). Gift of 33 cattle and a lamp-stand for a perpetual lamp by Nuḷappiyāṟṟuḷāṉ Nārāyananambi Dāmōdaraṉ, one of the kēḻvi-mudalis of Gaṇḍagōpāladēva.

75. On the east side wall of the same abhishēka maṇḍapa in the Aruḷāḷap-Perumāḷ temple Tamil-Chōḻa-Rājarāja-II r.y.18 (1233 C.E.). Gift of 33 cattle and one lamp-stand for a perpetual lamp by Kaṇḍaṉ Ēranambi residing in the city of Kuḷamūkku in Malai-maṇḍalam.

76. On the north wall of the rock in the Aruḷāḷap-Perumāḷ temple Tamil-Chōḻa-Rājarāja-III r.y.19 (1234 C.E.). Gift of 132 sheep for a lamp to the same temple by Śiddappa-Nāyaka Sūrappa-Nāyaka of Viṉṉamalai in Paṭṭai-nāḍu of Vimaraśar Tantrapālar of Tyāgasamudrapaṭṭai, one of the mudalis of Gaṇḍagōpāladēva.

77. On the south side of the same rock Tamil-Chōḻa-Rājarāja-III r.y.18(1234 C.E.). Gift of a lamp to the temple of Aruḷāḷap-Perumāḷ by a native of Pālaiyūr in Tūmā-nāḍu in Malai-maṇḍalam.

78. On the east wall of the Aruḷāḷap-Perumāḷ temple-Tamil-Chōḻa-Rājarāja-III r.y.18 (1234 C.E.). Registers gift of land in Kāraṇai in Kachchiyūr-nādu on the northern back of Pālāṟu for performing the service called Gaṇḍagōpālanśandi festivals in the months a Āḍi and Puraṭṭasi and for repairs in the Aruḷāḷa-Perumāḷ temple at Tiruvattiyūr in Kāñchīpuram, by Madurāntakap Pottappichchōḻa Manumasiddharaśan Tirukkaḷattidēvaṉ alias Gaṇḍagōpālaṉ

79. On the east side of the rock in the Aruḷāḷap-Perumāḷ temple-Tamil-Chōḻa-Rājarāja-III r.y.18 (1234 C.E.). Gift of land in the village of Kāraṇai for worship at the service called Gaṇḍagōpālaṉ-śandi, repairs, etc., in the temple of Aruḷāla-Perumāḷ at Tiruvattiyūr in Kāñchīpuram in Eyiṟ-kōṭṭam, a district of Jayaṅgoṇḍaśōḻa-Maṇḍalam by Madurāntaka Pottapichōḻa Manumaśiddharaśaṉ Tirukkāḷattidēvaṉ alias Gaṇḍagōpālaṉ. The gift was made in the 18th year of Rajarājadēva.

80. On the south wall of the same rock-Tamil-Chōḻa-Rājarāja-III r.y.18(1234 C.E.). Gift of the village of Paḷuyūr alias Rājēndraśōḻanallūr, free of taxes, for conducting the festivals in the months of Āḍi and Puraṭṭādi and the service called Gaṇḍagōpālaṉ-śandi by the individual mentioned in No. 59 above in the 18th year of Rājarājadēva.

81. On the north wall of the same rock-Tamil-Chōḻa-Rājarāja-III r.y.18(1234 C.E.). Gift of the villages of Āmēdinallūr alias Aṉavaratasundara-chaturvēdimaṅgalam and Akkāramērpākkam in Payyūr-koṭṭam for conducting the service called Gaṇḍagōpālaṉ-śandi and festivals in the temple by Madurāntaka Pottappichōḻaṉ Manumaśiddharaiśaṉ Tirukkāḷattidēva alias Gaṇḍagōpāla in the 18th year of Rājarājadēva. It is also stated at the end in the 14

+ 1st year of Perumāḷ Sundara-Pāṇḍyadēva, the village Akkāramēr-pākkam was exclusively assigned for the benefit of the Perumāḷ.

82. On the south wall of the same rock-Tamil-Chōḻa-Rājarāja-III r.y.18(1234 C.E.). Gift of the village of Madagaṉmēḍu a hamlet of Ukkal in Kāliyūr-kōṭṭam, for conducting the service called Gaṇḍagōpālaṉ-śandi and for certain festivals in the temple by Madurāntaka Pottappichōḻaṉ Manumaśiddharaśaṉ Tirukkāḷattidēvaṉ alias Gaṇḍagōpāla in the 18th year of Rājarājadēva.

83. On the north wall of the same rock-Tamil-Chōḻa-Rājarāja-III r.y.18(1234 C.E.). Gift of the village of Tiruniṉṟavūr alias Virudarājabuyaṅkara-chaturvēdimaṅgalam in Puḻal-kōṭṭam.

84. In the outer most gōpurā of the same Aruḷāḷap-Perumāḷ temple (right of entrance) Sanskrit-Telugu Chōḻa-Tikka-I r.y. nil. Refers to Tikka as devotee of the god Varada of the temple.

85. On the east side of the rock in the Aruḷāḷap-Perumāḷ temple-Tamil-Chōḻa-Rājarāja-III r.y.19(1235 C.E.). The First two lines are unfinished. Gift of 33 cattle for a perpetual lamp and a lemp-stand by Piṭṭima Dēvikkāmaiyaṉ, one of the servants of Madurāntaka Pottappichchōḻaṉ Manumaśiddharaśaṉ Tirukkaḷattidēvaṉ alias Gaṇḍagōpālaṉ to the temple of the Perumāḷ.

86. On the north wall of the abhishēka maṇḍapa in the Aruḷāḷap-Perumāḷ temple-Tamil-Chōḻa-Rājarāja-III r.y.19(1235 C.E.). Registers the gift of the two villages Ka[ḷañjanū]r and Aiyyaṉkuḷattūr in Kāliyūr-kōṭṭam by Madurāntaka Pottappichchōḻaṉ Manumaśiddharaśaṉ Tirukkāḷattidēva Gaṇḍagōpālaṉ in the 19th year of Rājarājadēva.

87. On the north wall of the abhishēka maṇḍapa in the Aruḷāḷap-Perumāḷ temple-Tamil-Chōḻa-Rājarāja-III r.y.19(1235 C.E.). Records gift of land in the village of Kāliyūr in Kāliyūr-kōṭṭam for a flower-garden by the individual mentioned in No. 86 above and refers to the 19th year of Rājarājadēva.

88. On the east side of the rock in the Aruḷāḷap-Perumāḷ temple-Tamil-Chōḻa-Rājarāja-III r.y.20(1236 C.E.). Gift of 11 cows for providing milk at the midnight service by Pōlāḷvi-Daṇḍanāyakaṉ, one of the ministers of Hoysaḷa Vīra-Sōmēśvaradēvarasa.

89. On the west wall of the same rock-Tamil-Chōḻa-Rājarāja-III r.y.20 (1236 C.E.). Records the gift of 128 cows and 4 bulls by Kaliṅgēśvara-Aniyaṅga Bhimadēva Rāhutta for four perpetual lamps in the temple.

90. On the west wall of the second prakāra in the same Aruḷāḷap-Perumāḷ temple-Tamil-Chōḻa-Rājarāja-III r.y.21(1237 C.E.). Gift of 99 cattle for 3 perpetual lamps by Periya perumāl alias perumāldāsan.

91. On the south wall of the rock in the same temple-Tamil-Chōḻa-Rājarāja-III r.y.21(1237 C.E.). Gift of 12 buffaloes for a lamp by a native of Nellūr in Paṭṭaiya-nāḍu.

92. On the west wall of the abhishēka maṇḍapa in the Aruḷāḷap-Perumāḷ temple-Tamil-Chōḻa-Rājarāja-III r.y.21 (1237 C.E.). Gift of the village of Kūkkuḷam, a sub-division of Vaḍa Payirkōṭṭam, a district of Jayaṅgoṇḍa-śōḻamaṇḍalam for worship and offerings to the god Aḻagar at Tirumaliruñjōlai in Pāṇḍi-maṇḍalam by Madurāntaka Pottappich-chōḻan̲ Manumaśiddharaśan̲ Tirukkāḷattidēvan̲ alias Gaṇḍagōpālan̲, at the service (śandi) called after him.

93. On the west wall of the abhishēka maṇḍapa in the Aruḷāḷap perumāḷ temple-Tamil-Chōḻa-Rājarāja-III r.y.21 (1237 C.E.). Gift of the village of Vaḷḷuvappākkam in Ūr̲rukkāṭṭu-kōṭṭam, a district of Jayaṅgoṇḍa-śōḻamaṇḍalam for the maintenance of Tiruvāḻiparappin̲ān̲-kūṭṭam who had to recite śindu (ode) in the temple of Aruḷāḷaperumāḷ by the individual mentioned in No. 92 above.

94. On the east wall of the abhishēka maṇḍapa in the Aruḷāḷap perumāḷ temple-Tamil-Chōḻa-Rājarāja-III r.y.21 (1237 C.E.). Gift of 33 cattle for a perpetual lamp by a native of Muraṇōttamaṅgalam in Vaḷḷuva-nāḍu in Malai-maṇḍalam.

95. On the south side of the rock in the Aruḷāḷap perumāḷ temple-Tamil-Chōḻa-Rājarāja-III r.y.21(1237 C.E.). Gift of 2 lamps by a servant of the temple of Aruḷāḷa-Perumāḷ.

96. On the south wall of the abhishēka maṇḍapa in the same Aruḷāḷap perumāḷ temple-Tamil-Chōḻa-Rājarāja-III r.y.21 (1237 C.E.). Gift of a flower-garden by purchase by Mādayya Daṇḍanāyaka for supplying flowers and garlands.

97. On the south wall of the abhishēka maṇḍapa in the Aruḷāḷap perumāḷ temple-Tamil-Chōḻa-Rājarāja-III r.y.21(1237 C.E.). Gift of 33 cattle for a perpetual lamp by mahāpradhāni Daṇḍinagōpa Mādaya Daṇḍanāyaka.

98. On the east side of the rock in the Aruḷāḷap perumāḷ temple-Tamil-Chōḻa-Rājarāja-III r.y.21(1237 C.E.). Gift of cows and bulls for 2 lamps to the same temple by Nuḷappiyār̲ruḷān̲ Nārāyananambi Dāmōdaran̲, one of the Kēḻvi-Mudalis of Gaṇḍagōpāladēva.

99. On the south wall of the abhishēka maṇḍapa in the Aruḷāḷap perumāḷ temple-Tamil-Chōḻa-Rājarāja-III r.y.21(1237 C.E.). Gift of 33 cattle for a perpetual lamp in the shrine of (Periyapirāṭṭiyār), the senior consort of Aruḷāḷap-perumāḷ by a native of Tirumun̲aippāḍi-nāḍu in Naḍuvil-maṇḍalam.

100. On the south wall of the rock in the Aruḷāḷap perumāḷ temple-Tamil-Chōḻa-Rājarāja-III r.y.21(1237 C.E.). Records an order

of Madurāntaka Pottappichchōlan. Registers the exemption of taxes on the lands forming the flower-garden of Aruḷāḷanātha in Paḍaiyūru alias Dēvapperumāḷnallūr in Ūrrukkāṭṭu-kōṭṭam. Rājagaṇḍagōpālan figures as the signatory in the end.

101. On the south side of the rock in the Aruḷāḷap perumāḷ temple-Tamil-Chōḻa-Rājarāja-III r.y.21(1237 C.E.). Records an order of Madurāntaka Pottappicholan and the gift, free of all taxes, of the village of Tūkankūḍal in Nirvēḷūr-nāḍu in the district of Urrukkāṭṭu-koṭṭam for conducting the Arpaśi-festival and the service called Rājagaṇḍagōpālan-śandi.

102. On the south side of the rock in the Aruḷāḷap perumāḷ temple-Tamil-Chōḻa-Rājarāja-III r.y.22(1238 C.E.). Records the gift of the village of Pūṇḍi by Madurāntaka Pottappichchōḻā Tirukkāḷattidēva alias Gaṇḍagōpaladēva for offerings and worship to the god and for repairs to the temple of Kāḷamēgha-Perumāḷ in Kandaravirapēṭṭai alias Gaṇḍagōpāla chaturvēdimaṅgalam in the district of Paḍuvūr-koṭṭam in Jayaṅgoṇḍaśōḻa-maṇḍalam in the 22nd year of Rājarājadēva.

103. On the south side of the rock in the Aruḷāḷap perumāḷ temple-Tamil-Chōḻa-Rājarāja-III r.y.22(1238 C.E.). Gift of a lamp by Iravi Īrāyiran, one of the merchants of Nellūr residing in Muranōttamaṅgalam in Vaḷḷuva-nāḍu.

104. On the south side of the rock in the Aruḷāḷap perumāḷ temple-Tamil-Chōḻa-Rājarāja-III r.y.22(1238 C.E.). Damaged. Seems to record a gift of land to the temple of Aḷagapperumāḷ by Madurāntaka Pottappi . . . alias Manumasiddharasa . . . dēva in the 2[2]nd, year of Rājarājadēva.

105. On the south side of the rock in the Aruḷāḷap perumāḷ temple-Tamil-Chōḻa-Rājarāja-III r.y.22(1238 C.E.). Gift of 2 lamps by a native of Muranōttamaṅgalam in Vaḷḷuva-nāḍu, a district of Malai-maṇḍalam.

106. On the east side of the same rock Tamil-Chōḻa-Rājarāja-III r.y.22 (1239 C.E.). Gift of 33 cattle for a lamp to the same temple by Veḷḷappagāḍa Kan[pi]rakōḍu Gaṇḍan Irāman alias Purushamāṇikka-śeṭṭi.

107. On the west wall of the second prakāra in the Aruḷāḷap perumāḷ temple-Tamil-Chōḻa-Rājarāja-III r.y.22(1238 C.E.). Gift of 33 cattle for a lamp by Koṇḍu Nāgadēvarāja alias Gopā[ḷa] . . . Perumāḷ of Nāttapāḍi-nāḍu.

108. On the east side of the rock in the Aruḷāḷap perumāḷ temple-Tamil-Chōḻa-Rājarāja-III r.y.22(1238 C.E.). Gift of 33 cattle

and a lampstand for a perpetual lamp to the same temple by Vallaiya-Daṇḍanāyaka, son of Dūdappiḷḷai-Daṇḍanāyaka of Araṇaipuram, one of the ministers of Hoysaḷa Vira-Sōmēśvaradēvarasa.

109. On the south wall of the abhishēkha maṇḍapa in the same temple-Tamil-Chōḻa-Rājarāja-III r.y.24(1240 C.E.). Gift of four cows for one-eighth lamp by a native of Śūral in Vēli-nāḍu.

110. On the south wall of the abhishēkha maṇḍapa in the same temple-Tamil-Chōḻa-Rājarāja-III r.y.24(1240 C.E.). Gift of 33 cattle for a perpetual lamp by Mallaya Daṇḍanāyaka, son of Appaya Daṇḍanāyaka, brother(?) of the mahāpradhāni Daṇḍinagōpa.

111. On the south wall of the abhishēkha maṇḍapa in the Aruḷāḷap perumāḷ temple-Tamil-Chōḻa-Rājarāja-III r.y.24(1240 C.E.). Gift of 33 cattle for a perpetual lamp by Kēśava Daṇḍanāyaka, son of the individual mentioned in No. 110 above.

112. On the west wall of the second prakara in the Aruḷāḷap perumāḷ temple-Tamil-Chōḻa-Rājarāja-III r.y.24 (1240 C.E.). Gift of 32 cows, a bull and a lamp-stand for burning a perpetual lamp in the temple by a native of Veṇḍattūr in Śeṅgāṭṭu-nāḍu, a sub-division of Śeṅgāṭṭu-kōṭṭam, a district of Jayaṅgoṇḍa-śōḻamaṇḍalam.

113. On the south wall of the abhishēkha maṇḍapa in the Aruḷāḷap perumāḷ temple-Tamil-Chōḻa-Rājarāja-III r.y.24(1240 C.E.). Gift of 33 cattle for a perpetual lamp by Gōppaya Daṇḍanāyaka, younger brother of Mallaya Daṇḍanāyaka, son of Appaya Daṇḍanāyaka.

114. On the south side of the 'rock' in the Aruḷāḷap perumāḷ temple-Tamil-Chōḻa-Rājarāja-III r.y.24(1240 C.E.). Gift of cows for half a lamp by a lady residing in Vādavūr to the temple of Aruḷāḷap-Perumāḷ at Kāñchīpuram in Eyir-kōṭṭam, a district of Jayaṅgoṇḍaśōḻa-maṇḍalam.

115. On the north wall of the abhishēkha maṇḍapa in the Aruḷāḷap perumāḷ temple-Tamil-Chōḻa-Rājarāja-III r.y.24(1240 C.E.). Gift of land in Kāliyūr for forming an agaram, to the bhaṭṭas of the temple of Gaṇḍagōpāla-Viṇṇagar Emberumāṉ at Kāliyūr in the 24th year of Rājarājadēva. Refers to the order of Madurāntaka Pottappichchōḻaṉ.

116. On the south wall of the abhishēkha maṇḍapa in the Aruḷāḷap perumāḷ temple-Tamil-Chōḻa-Rājarāja-III r.y.25(1241 C.E.). Refers to an order of Madurāntaka Pottappichchōḻan according to which taxes were levied on all oil merchants in Mummuḍichōḻapperunderuvu in Conjeeveram. Baudhapaḷḷi is

mentioned as one of the places exempted from this tax. Stones with the insignia of Gāṇḍagōpāla were set up to mark the jurisdiction.

117. On the south wall of the abhishēkha maṇḍapa in the Aruḷāḷap perumāḷ temple-Tamil-Chōḻa-Rājarāja-III r.y.25(1241 C.E.). Refers to the order of Madurāntaka Pottappichchōḻaṉ. Records a grant similar to that contained in No.116 above. The tax was levied herein on merchants, Śāliya weavers and other people residing in the streets of Arumoḻidēvapperunderuvu, Rājarājapperuṅderuvu, Nigariliśōḻapperunderu alias Gāṇḍagōpālapperunderuvu and Kūraivāṇiyapperunderuvu.

118. On the west wall of the second prakāra in the same temple-Tamil-Chōḻa-Rājarāja-III r.y.26 (1242 C.E.). Gift of 115 sheep for a lamp by a native of Karum[bū]r.

119. On the south wall of the abhishēkha maṇḍapa in the same temple-Tamil-Chōḻa-Rājarāja-III r.y.26(1242 C.E.). Gift of cows and sheep for a perpetual lamp by a servant of Gāṇḍagōpāla.

120. On the west wall of the second prakāra in the same temple-Tamil-Chōḻa-Rājarāja-III r.y.26 (1242 C.E.). Gift of 17¾ vēli of land in Periyaṇañjēri alias Virasiṁha-chaturvēdimaṅgalam, a hamlet of Ukkal in Kāliyūr-kōṭṭam, a district of Jayaṅgoṇḍa-śōḻamaṇḍalam, by Periya-perumāḷ alias Perumāḷdāsaṉ to 58 Brahmans for reciting the Vaishṇava hymn *tirumoḻi.*

121. On the west wall of the second prakāra in the same temple-Tamil-Chōḻa-Rājarāja-III r.y.26(1242 C.E.). Gift of 33 cattle for a lamp by a native of Puliyūr in Puliyūr-kōṭṭam.

122. On the south side of the rock in the Aruḷāḷap perumāḷ temple-Tamil-Chōḻa-Rājarāja-III r.y.27(1243 C.E.). Gift of 33 cattle and two lamp-stands for a lamp by a native of Iruṅāḍikkūḍal Mallaippaḷḷi in Malai-maṇḍalam to the same temple.

123. On the east side of the same 'rock' in the Aruḷāḷap perumāḷ temple-Tamil-Chōḻa-Rājarāja-III r.y.29 (1245 C.E.). Gift of 33 cattle for a perpetual lamp to the temple of Aruḻāḻa-Perumāḷ by Kommanappaṅgāru of Mōṭṭuppaḷḷi.

124. On the west wall of the second prakāra in the same temple-Tamil-Chōḻa-Rājarāja-III r.y.29(1245 C.E.). Records a gift of land in Perunagar in Perunagar-nāḍu, a sub-division of Veṉkuṉra-kōṭṭam, a district of Jayaṅgoṇḍa-śōḻamaṇḍalam by Vīraperūmāḷ Ediriliśōḻa Śambuvarāyaṉ Āḷappirandaṅāyaṉ alias Rājarāja Śambuvarāyaṉ, grandson of Śeṅgēṇi Virāgaraṉ Ammaiappaṉ for offerings and worship at the service called Āḷappirandāṉ śandi following the

service called Gaṇḍagōpālaṉ-śandi. The donor made a gift of land in Panaṅgāṭṭuppūṇḍi, a hamlet of Ukkal for the supply of flower-garlands to the god.

125. On the west wall of the Abhishēkha mannḍapa in the Aruḷāḷap perumāḷ temple-Tamil-Chōḻa-Rājarāja-III r.y. nil. Gift of 33 cattle for a perpetual lamp by a native of Nellore.

126. On the south side of the rock in the same temple-Tamil-Chōḻa-Rājarāja-III r.y.24(1240 C.E.). Damaged at the end. Records an order of Madurāntaka-Pottappichōḻaṉ. Gift of the village of Āṭṭupputtūr, free of taxes, in Nirvēḷūr-nāḍu in the district of Uṟṟukkāṭṭu-koṭṭam for conducting the Āḍi-festival and the service called Rājagaṇḍagōpālaṉ-śandi.

127. On the south wall of the same rock-Tamil-Chōḻa-Rājarāja-III r.y. nil. Records an order of Madurāntaka Pottappichōḻaṉ declaring a gift of 13 vēli of land stipulating that such of the land as can be converted in to a flower-garden should be so utilised, the remaining portion being enjoyed free of taxes by the devotees in charge of the flower-garden.

128. On the base of the south verandah round the same rock-Tamil-Chōḻa-Rājarāja-III r.y. nil. Ratification of the order contained in No. 50 above by the residents of Tiṇḍurai.

129. On the west wall of the second prakāra in the Aruḷāḷap perumāḷ temple-Tamil-Chōḻa-Rājarāja-III r.y. nil. Registers an order of Madurāntaka Pottappichchōḻaṉ stating that the assembly of the people of Jayaṅgoṇḍa-śōḻamaṇḍalam remitted six kalam of paddy per vēli of lands granted as dēvadānam, tiruvidaiyāṭṭam, paḷḷichchandam, agara-paṟṟu, maḍappaṟṟu, jivita-paṟṟu, paḍaipaṟṟu, and vaṉniya-paṟṟu.

130. On the north wall of the same abhishēkha maṇḍapa in the Aruḷāḷap perumāḷ temple-Tamil-Chōḻa-Rājarāja-III r.y. nil. Records the order of Madurāntaka Pottappichchōḻaṉ fixing the share of the produce which the occupiers of the arecanut and betel gardens belonging to the temple had to set apart and granting certain special privileges to be enjoyed by the owners on the lands.

131. On the south wall of the same abhishēkha maṇḍapa in the Aruḷāḷap perumāḷ temple-Sanskrit and Tamil-Hoysala-Sōmēśvara-II r.y. nil. (Acc. yr. 1238 C.E.). Built in at the beginning and incomplete. Mentions that king Sōmēśvara was descended from the family of the Yadus and that Dēvikā born of the Chālukya family was his chief queen.

132. On the west wall of the second prakāra in the Aruḷāḷap perumāḷ temple-Tamil-Telugu Chōḻa-Alluntikka maharaja Gaṇḍagōpālaṉdēva-r.y.2(1252 C.E.). Gift of 11 buffaloes for a perpetual lamp by Toṇḍai-maṇḍala Gurukularāyaṉ, a native of Vēḷichchēri alias Śilasikhāmani-chaturvēṇdimaṅgalam in Puliyūr-kōṭṭam.

133. On the west wall of the second prakāra in the Aruḷāḷap perumāḷ temple-Tamil-Telugu Chōḻa-Alluntikka maharaja Gaṇḍagōpālaṉdēva-r.y.3(1253 C.E.). Records a gift of 4 cows for $\frac{1}{8}$ lamp.

134. On the east side of the rock in the Aruḷāḷap perumāḷ temple-Tamil-Later Pallava-Kōpperuñjiṅga-II r.y.-11(1253 C.E.). Built in at the beginning. Gift of 44 cows for a perpetual lamp to the same temple by Chandra-śeṭṭi of Maṇḍa[ga]ttali in Nellūr-nāḍu.

135. On the west wall of the second prakāra in the Aruḷāḷap perumāḷ temple-Tamil-Telugu Chōḻa-Gaṇḍagōpāla dēva-r.y.3(1254 C.E.). Records a gift of land by purchase for providing offerings to the god by a native of Mēlmaṇḍalam.

136. On the north side of the rock in the Aruḷāḷap perumāḷ temple-Tamil-Later Pallava-Kōpperuñjiṅga-II r.y.(1253 C.E.). Gift of a lamp by a Nāyaka of the Malai-maṇḍalam.

137. On the west wall of the same rock-Tamil-Telugu Pallava-Vijaya Gaṇḍagōpāladēva-r.y.4 (1254 C.E.) Gift of land to the temple of Aruḷāḷap-Perumāḷ by a native of Vēlur-nāḍu.

138. On the south wall of the second Prakāra in the Aruḷāḷap perumāḷ temple-Tamil-Telugu Pallava-Vijaya Gaṇḍagōpāla dēva-r.y.5 (1255 C.E.). Gift of cows for a perpetual lamp to the temple by Śrikumāraṉ, a member of the Nāyakanmār of Malai-maṇḍalam.

139. On the south wall of the abhishēkha maṇḍapa in the Aruḷāḷap perumāḷ temple-Tamil-Telugu Chōḻa-Alluntikka mahārāja Gaṇḍagōpāladēva-r.y.5(1255 C.E.). Gift of 97 cows and one bull for three perpetual lamps by Kōṉ Kāṭṭaiyaṉ, a minister of Gaṇapatidēva.

140. On the south side of the rock in the Aruḷāḷap perumāḷ temple-Tamil-Telugu Chōḻa-Alluntikka mahārāja Gaṇḍagōpāladēva-r.y.5 (1255 C.E.). Gift of 25 māḍai for a lamp by a native of Kollaṇam (Kollam ?) in Mēl-maṇḍalam. Refers to the 2nd year of the Chōḻa (?) king and gives 39 paṇam as equivalent to 4 māḍai.

141. On the south wall of the same rock-Tamil-Telugu Chōḻa-Alluntikka mahārāja Gaṇḍagōpāladēva-r.y.5(1256 C.E.). Gift of

1,750 Nellūr-pudu-māḍai coins for purchase of land for offerings by a merchant of Kārāyappaḷḷi in Malai-maṇḍalam.

142. On the west wall of the second prakāra in the Aruḷāḷap perumāḷ temple-Tamil-Telugu Chōḷa-Alluntikka mahārāja Gaṇḍagōpāladēva-r.y.6(1256 C.E.). Gift of land by Allāḷagāmuṇḍan̲, Vīragāmuṇḍan̲, Śriraṅga-gāmuṇḍan̲ and Gavuṇḍaiyan̲, the Pradhāni-Mudalis of Iḍai-nāḍu in Poysaḷa-rājya, for supplying cardamom to the temple.

143. On the north wall of the second prakāra in the Aruḷāḷap perumāḷ temple-Tamil-Telugu Pallava-Vijaya Gaṇḍagōpāladēva-r.y.6 (1256 C.E.). Registers gift of cattle by Brahmaśetti a Pradhāni of Gaṇapati dēva Mahārāja for burning a perpetual lamp in the temple god Aruḷāḷap perumāḷ who was pleased to stand at Tiruvattiyūr in Kāñchipuram. The tānattar of the temple agreed to do the needful Śiyapuramudaiyūr valaiyamaḻagiya Aruḷāḷapiriyan̲ the Koyir̲kaṇakku officer wrote the document.

144. On the base of the south verandah sound the rock-Tamil-Pāṇḍya-Jaṭāvarman Sundara Pāṇḍya-r.y.5(1256 C.E.). Incomplete. Mentions only the name of the donor, viz., Tērpoliyanin̲r̲ān̲ Tāmataṇḍān̲ alias Śōḻiyadaraiyan̲ of Mēlaikkoḍamalūr alias Uttamapāṇḍyanallūr in Vaḍatalai Śembiya-nāḍu, a subdivision of Pāṇḍi-nāḍu.

145. On the south side of the rock in the same temple-Tamil-Telugu Pallava-Vijaya Gaṇḍagōpāladēva r.y.8(1258 C.E.). Gift of a lamp to the same temple by a Nāyaka of the Malai-maṇḍalam.

146. On the north wall of second prakāra in the Aruḷāḷap perumāḷ temple-Tamil-Telugu Chōḷa-Alluntikka mahārāja Gaṇḍagōpāladēva - r.y.7(1257 C.E.). Records gift of land to Aruḷāḷap perumāḷ in Attiyūr for various services gardens and the maṭha serving food in the name of queen, by Lakshmīdēvi, one of the queens of Gaṇḍagōpāla and daughter of Vīra Narasinga dēvar.

147. On the east side of the same 'rock'-Tamil-Later Pallava-Kōpperuñjiṅga-II r.y.15(1257 C.E.). Assignment of certain taxes in Sōmaṅgalam for offerings and repairs in the same temple by Kaḍakkan̲ alias Nīlagaṅgaraiyan̲.

148. On the west wall of the second prakāra in the Aruḷāḷap perumāḷ temple-Tamil-Telugu Pallava-Vijaya Gaṇḍagōpāladēva-r.y.7 (1257 C.E.). Gift of land in Ēriyagaram, a hamlet of Kūttanūr alias Rājādhirāja-chaturvēndimaṅgalam, by a native of the latter village for maintaining a flower-garden for supplying sacred garlands.

149. On the east side of the rock in the Aruḷāḷap perumāḷ temple-Tamil-Telugu Pallava-Vijaya Gaṇḍagōpāladēva-r.y.8(1258 C.E.).

Gift of 33 cattle for a perpetual lamp by a native of Malaimaṇḍalam to the temple of Aruḷaḷap-Perumāḷ who was pleased to take his stand in Tiruvattiyūr. Mentions the liquid measure Ariyaṉṉavallāṉ-nāḻi.

150. On the west wall of the same rock-Tamil-Telugu Pallava-Vijaya Gaṇḍagōpāladēva-r.y.9(1259 C.E.). Gift of 17 Gaṇḍagōpālaṉ-māḍai coins, then current to the same temple by Vaḻittuṇai Apparaśar, son of Śindamaraśar of Tyāgasamudrappaṭṭai. The money was held in trust by the residents of Āmūr in Teṉpaiyūr-koṭṭam, a district of Jayaṅgoṇḍa sōḻa-maṇḍalam.

151. On the base of the east verandah round the same 'rock' - Tamil-Pāṇḍya-Jaṭāvarman Vīra Pāṇḍya-I r.y.8 (1260 C.E.). Registers sale of one vēli of land for 200 poṉ to Nāyaṉār Toṇḍaimānār of Chakrapāṇinallūr, in Sevvirūr-nāḍu, a district of Pāṇḍi-maṇḍalam, which was then presented by him to one Sāmantanārāyaṇaṉ for rearing a flower-garden for the god. The measuring rod nāḍu-aḷakkum-kōl is mentioned.

152. On the east wall of the abishēka maṇḍapa in the Aruḷāḷap perumāḷ temple-Tamil-Later Pallava-Kōpperuñjiṅga-II r.y.18(1260 C.E.). Records that one of the merchants of the Malai-maṇḍalam called Kāvalchchērik Kaṇḍan Iyekkaṇ made gift of cows for burning of lamps in the Aruḷāḷap perumāḷ temple at Tiruvattiyūr in Kāñchīpuram, a nagara of Eyiṟ-kōṭṭam, a district of Jayaṅgoṇḍa Chōḻa-maṇḍalam.

153. On the east side of the rock in the same temple-Tamil-Later pallava-Kōpperuñjiṅga-II r.y.18(1260 C.E.). Gift of 96 sheep and a ram for a lamp to the same temple by Aruṇagiri-Perumāḷ, one of the sons of Pañchanadivāṇa Nilagaṅgaraiyar who is called piḷḷaiyār (sons).

154. On the east side of the rock in the Aruḷāḷap perumāḷ temple-Tamil-Later pallava-Kōpperuñjiṅga-II r.y.20(1262 C.E.). Gift of 15 Nellūr-māḍai coins for maintaining a perpetual lamp in the same temple by Śevvakkāḷ, sister-in-law of Annaladēvaṉ of Nellūr.

155. On the south wall of the second Prakāra in the same temple-Tamil-Telugu Pallava-Vijaya Gaṇḍagōpāla dēva-r.y.14(1264 C.E.). Gift of 32 cows and a bull by Tiruvattiyūrkoṟṟi of Tiruvāyppāḍi for a perpetual lamp in the temple.

156. On the south wall of the central shrine in the Aruḷāḷap perumāḷ temple-Tamil-Telugu Pallava-Vijaya Gaṇḍagōpāla dēva-r.y.15 (1265 C.E.). Gift of cows for burning a perpetual lamp in the Aruḷāḷap perumāḷ temple by Nāyakkan Mānilainallur Tappan

Tappenāyakkan̲ of Malai maṇḍalam Śiyapuramuḍaiyār Aṇinthān Aruḷālan Aruḷālapiriyan̲ the account of the temple wrote the document.

157. On the south wall of the central shrine in the Aruḷāḷap perumāḷ temple-Tamil-Telugu Pallava-Vijaya Gaṇḍagōpāla dēva-r.y.16 (1266 C.E.). Records gift of cows and one bull by vallan kiḻān̲ alias Paiḷḷkoṇdān̲ kōyil-pillai of Ukumbil in Puliyūr kōṭṭam for lamps in the temple of Aruḷāḷa perumāḷ in Tiruvattiyūr in Kāñchīpuram situated in Eyil kōṭṭam division of Jayaṅgoṇḍa Chōḻa maṇḍalam.

158. On the base of the varandah round the same shrine-Tamil-Pāṇḍya-Kōn̲erin̲maikōṇḍān (Jaṭāvarman̲ Sundara Pāṇḍya-I) r.y.13 (1264 - 65 C.E.). Registers royal gift of tax-free lands in Pulippākkam for conducting the Kōdaṇḍarāman śandhi and other services and worship in the Aruāḷap perumāḷ temple. The services were to be conducted by periyaperumāḷ jiyar.

159. In the outer most gōpura of the Aruḷāḷap perumāḷ temple (right entrance)-Sanskrit-Pāṇḍya-Jaṭāvarman̲ Sundara Pāṇḍya-I r.y.nil. Describes the martial exploits of the king.

160. On the west wall of the second prākāra in the Aruḷāḷap perumāḷ temple-Tamil-Telugu Pallava-Vijaya Gaṇḍagōpāla dēva r.y.16 (1266 C.E.). Gift of land in the villages of Perumbudūr with its hamlets Mēlaipaṭṭu, Kōṭṭuppākkam, Pañchālipaṭṭu, Pāyvāṇiyapaṭṭu, Kuśapaṭṭu and Kachchipaṭṭu, for conducting the service Rāhuttarāyan̲-śandi called after the donor Nallasiddarasa, who bears various birudas and who is stated to have been born of the Pallava family and of Bhāradvāja-gōtra.

161. On the base of the varandah round the central shrine in the Aruḷāḷap perumāḷ temple-Tamil and Sanskrit-Telugu Pallava-Vijaya Gaṇḍagōpāla dēva r.y.17(1267 C.E.). Registers gift of 310 cows and 20 bulls for burning ten perpetual lamps in the temple of Aruḷāḷap perumāḷ at Tiruvattiyūr by Nallasiddharaśa who belonged to the Bhāradvāja gōtra and who had the Khaṭvaṅagadvaja and Rishabhalāñchana. The temple account out Tirubhuvana Chōḻan alias Āṇaimēlaḻagiyān of Uttaramēlur wrote the document.

162. On the base of the south verandah round the rock in the Aruḷāḷap perumāḷ temple-Tamil-Telugu Pallava-Vijaya Gaṇḍagōpāla dēva r.y.18(1268 C.E.). Records the gift of 32 cows and 1 bull by Jñānamperr̲ān̲ Villavarāyan̲ Tiruvēkamba-Uḍaiyān̲, a dēśavellāḷa of Vaigavūr in Ūr̲rukkāṭṭu-kōṭṭam for the supply of ghee for a perpetual lamp and milk to the god.

163. On the south wall of the seond prakāra in the Aruḷāḷa perumāḷ temple-Tamil-Telugu Pallava-Vijaya Gaṇḍagōpāla dēva r.y.18 (1268 C.E.). Gift of cow and a lamp-stand by Mayyūr Rāmaṇṇdēvan, a member of the Nāyakanmār of Malai-maṇḍalam, for a perpetual lamp in the temple.

164. On the west verandah round the rock in the Aruḷāḷap perumāḷ temple-Tamil-Telugu Pallava-Vijaya Gaṇḍagōpāla dēva r.y.21(1271 C.E.). Records gift of 32 cows and one bull by Girākki Perumāṇḍidēvaṉ, son of Kāmaraśar, for a perpetual lamp to the god.

165. On the west wall of the same rock-Tamil-Telugu Pallava-Vijaya Gaṇḍagōpāla dēva r.y.20(1270 C.E.). Gift of 33 cattle for a lamp by a native of Malaiya-maṇḍalam.

166. On the wall of the right of entrance in to the Tāyār shrine in the Aruḷāḷap perumāḷ temple-Tamil-Telugu Pallava-Vijaya Gaṇḍagōpāla dēva r.y.21(1271 C.E.). Remission of taxes, for supplying sacred garlands to Periya-pirāṭṭiyār, on certain lands in Paḍai-nāḍu alias Dēvapperumāḷnallūr in Kāliyūr-kōṭṭam which was given for flower-garden, by Śiddharasa.

167. On the south side of the rock-Tamil-Telugu Pallava-Aruḷāḷap perumāḷ temple-Tamil-Telugu Pallava-Vijaya Gaṇḍagōpāla dēva r.y.21 (1271 C.E.). Gift of lamp by Guṇḍūr Śiṅgapperumāḷ alias Abhinava-Bhaṭṭa-Bāṇa of Vēḷichchēri.

168. On the west veradah round the same rock-Tamil-Telugu Pallava-Vijaya Gaṇḍagōpāla dēva r.y.21(1271 C.E.). Records gift of 32 cows and one bull by Rāmanakkaṉ, a nāyaks of Malai-maṇḍalam for a perpetual lamp to the god.

169. On the base round the central shrine in the Aruḷāḷap perumāḷ temple-Tamil-Telugu Pallava-Vijaya Gaṇḍagōpāla dēva r.y.22(1272 C.E.). Registers a piece of land measuring 500 Kuḻi to be used as flower garden for supply of garlands to the Aruḷāḷap perumāḷ temple at Tiruvattiyrūr in Kāñchīpuram. The donar was Puvi Āḷappiṟandāṉ Āmur Nīlagaṅgan who bought the land from a vaṇduvārapperumāl alias Perumālaḻagiya Perumāltātan for 30 Paḻampuḷḷimāḍai.

170. On the south side of the rock in the Aruḷāḷap perumāḷ temple-Tamil-Telugu Pallava-Vijaya Gaṇḍagōpāla dēva r.y.23(1273 C.E.). Gift of 33 cattls and a lamp-stand for a lamp by a native of Malai-maṇḍalam.

171. On the west wall of the second prakāra in the Aruḷāḷap perumāḷ temple-Tamil-Telugu Pallava-Vijaya Gaṇḍagōpāla dēva r.y.24

(1274 C.E.). Built in at the beginning. Records the gift of 32 cows and 1 bull by one of the handmaids (அகம்படிப்பெண்டுகள்) of Gaṇḍagōpāladēva, for a perpetual lamp in the temple.

172. On the west verandah round the rock in the Aruḷāḷap perumāḷ temple-Tamil-Telugu Pallava- Viyaya Gaṇḍagōpāla dēva r.y.31(1281 C.E.). End built in. Records gift of cows by a private individual for a perpetual lamp to the god.

173. On the south wall of the abhishēka maṇḍapa in the Aruḷāḷap perumāḷ temple-Tamil-Telugu Pallava-Vīra Gaṇḍagōpāla dēva r.y.3 1293. Gift of 33 cattle and a lamp-stand for a perpetual lamp by a native of Rājarājapuram, a sub-division of Veṇkuṉra-kōṭṭam.

174. On the west wall of the same abhishēka maṇḍapa in the Aruḷāḷap perumāḷ temple-Tamil-Telugu Pallava-Vīra Gaṇḍagōpāla r.y. 1294. Damaged. Seems to record a gift of lamp and appears refer to the king as belonging to the Pallava family.

175. On the west wall of the second Prakāra of the same temple-Tamil-Telugu Pallava-Vijaya Gaṇḍagōpāla dēva r.y. nil. Registers a gift of land for conducting a service named after the donor as Amarābharaṇaṉ śandhi for the deity Aruḷāḷap perumāḷ at Attiyūr. The donor in refered to as Kuvaḷāḷapura Paramēśvaraṉ, Gaṅga-Kulōtbhavaṉ, Kāviri vallabaṉ etc. The order in attested by Siyagaṅgaṉ.

176. On the west wall of the third prakāra right of entrance in the Aruḷāḷap perumāḷ temple - Tamil - Telugu Chōḻa-Alluntirukkalatti dēva maharaja Gaṇḍagōpāla dēva r.y. nil. Built in at the beginning. Gift of 3,500 kuḷi of land houses and house sites, by Allumtirukkāḷattidēva Mahārāya-Gaṇḍagōpāladēva for the construction of the . . . temple and its prākāra walls and growing a flower-garden adjoining it.

177. On the north verandah round the rock in the Aruḷāḷap perumāḷ temple-Tamil-king name not mentioned r.y.28. Registers the orders of Nilagaṅgaraiyaṉ Tiruvēkambamuḍaiyāṉ making a gift, free of taxes, of the village of Vallavadaraiyaṉchēri in Ūṟṟukkāṭṭu-kōṭṭam for offerings and worship, to the god and for the service called Kumāragōpālaṉ-śandi instituted by him.

178. On the base of the east verandah round the same rock-Tamil-Pāṇḍya-Sundara Pāṇḍya dēva. r.y.(1342 C.E.). Records gift, by purchase, by Madhusūdanaṉ Apatsahāyaṉ alias Rāmachandradēva, a resident to Śēravaṉmādēvi in Pāṇḍi-maṇḍalam, of the village of Kambaṉtāṅgal alias Āpatsahāyanallūr in Śaḷukkipparṟu, a subdivision of Aṇukkāvūr-nāḍu in Veṇkuṉra-kōṭṭam which was a district of

Jayaṅgoṇḍa-śōḻamaṇḍalam, to a maṭha for rearing a flower-garden and supplying daily three garlands to the god.

179. On the base of the east verandah round the same rock - Tamil-Pāṇḍya-Jaṭavarman Sundara Pāṇḍya r.y.15. Damaged. Seems to record a gift of money by [Tri] pārikkōṉ Tāyāṇḍāṉ alias Viḻuppādarāyaṉ, a manṟāḍi of Tirunāvalur in Tirumuṉaippāḍi-nāḍu a district of Naḍuvin-maṇḍalam, for the daily supply of four tiruttōḷā-garlands to the god.

180. On the north wall of the same rock-Tamil-Pāṇḍya-Kōṉeriṉmaikoṇḍāṉ r.y.4. Records the assignment of all the taxes accuring from all the villages, except fifty per cent, of the local dēvadāna lands in Saḷukkippaṟṟu in Veṇkuṉṟa-kōṭṭam to provide for the expenses amounting to 3,000 poṉ required for the services called Vīrakēraḷaṉ-śandi and Nārāyaṇaṉ Anantaṉ alias Sundara-Pāṇḍya Kāliṅgarāyaṉ-śandi for feeding 33 and 12 Brahmans respectively. Iraṇiyamuṭṭa-nāḍu in Pāṇḍi-maṇḍalam and Tiruvāṇḍāpuram are mentioned.

181. On the base of the south - verandah round the same rock-Tamil-Tribh. Kōṉeriṉmaikoṇḍāṉ-r.y.22. Records the gift by Mahābalivāṇarāyar of the village of Kulōttuṅga-viḷāgam in the eastern portion of Ūṟṟukkāṭṭu-kōṭṭam, free of taxes, for offerings, daily worship, lamp, garland and other things required for the god Pagaiyar-muḍiśūḍumperumāḷ set up by him in the temple.

182. On the base of the south verandah round the same rock-Tamil-Tribh. Kōṉeriṉmaikoṇḍāṉ-r.y.14. Records the gift, free of taxes, of the village of Ālattūr in Uttaramēlūrpaṟṟu, a subdivision of Irumbēḍu-nāḍu in Veṇkuṉṟa-kōṭṭam by Iḷaiyāḻvān Kāliṅgarāyaṉ of Neṭṭūr, for offerings to the god every month on the asterism of Chirtrā in which he was born and for worship, etc., to the image of Tiruvāḻi-āḻvār consecrated by him.

183. On the base of the south verandah round the same rock-Tamil-Tribh. Kōṉeriṉmaikoṇḍāṉ-r.y.14. Records gift, by Iḷaiyāḻvāṉ Kāliṅgarāyaṉ of Neṭṭūr, of the taxes of the villages of Śirukōḻi and Peruṅkōḻi in Uttaramēlūrpaṟṟu for the expenses connected with the offerings to the god Nāyaṉār Emberumānār consecrated by him, repairs to the temple, bhāshyavritti for expounding the Rāmānujabhāshya and the feeding of certain jīyars in the temple maṭha.

184. On the east side of the rock in the Aruḷāḷap perumāḷ temple-Tamil-Tribh. Kōṉeriṉmaikoṇḍāṉ-r.y.17. Gift of the village of Ārpākkam in Māgaral-nāḍu for conducting the daily expenses in

the same temple. Gurukularāyan̲, Nigarilisōl̲appallavaraiyan̲ and Nilagaṅgaraiyan̲ figure among the signatories.

185. On the south side of the same rock Tamil - Tribh. Kōn̲erin̲maikoṇḍān̲-r.y.26. Gift of land free of taxes in the village of Śōmaṅgalam alias Rājaśikhāmaṇi-chaturvēdimaṅgalam for defraying the expenses of the Aruḷāḷap-Perumāḷ temple.

186. On the west wall of the abhishēka maṇḍapa in the Aruḷāḷap perumāḷ temple-Tamil-Tribh. Kōn̲erin̲maikoṇḍān̲ - r.y. nil. Unfinished. Registers that the cows and sheep belonging to the temple may frealy graze on certain lands in a large number of villages in Toṇḍai-maṇḍalam whose names are enumerated and that no tax will be levied on them by the owners.

187. At the left of entrance into the Narasimhaśvāmin shrine in the Aruḷāḷap perumāḷ temple-Tamil-King name not mentioned r.y.10. Beginning built in. Seems to record gift of 96 sheep by a மன்றாடி of Pallāpuram in Puliyūr-kōṭṭam for a perpetual lamp. Tirunārāyaṇam is mentioned as a liquid measure.

188. On the south wall of the abhishēka maṇḍapa in the Aruḷāḷap perumāḷ temple-Tamil-King name and regnal year not mentioned. Beginning built in. Gift of land and cows by Tal̲uvakkul̲aindān̲ Vāṇādarāya of Peruṅgur̲umbūr for garlands, sacred offerings and perpetual lamp to the god. The cows were left with Garuḍan̲mēl-al̲agiyār of the nambi caste and the possession of the land was given to Uttaravēdi-al̲agiyār for rearing a flower-garden.

189. On the east wall of the abhishēka maṇḍapa in the Aruḷāḷap perumāḷ temple-Tamil-King name and regnal year not mentioned. Records the building of the maṇḍapa by Iḷambilākāṭṭu Nāyakar.

190. On the west wall of the rock in the Aruḷāḷap perumāḷ temple-Tamil. Records the gift of gold (yajñōpavīta) thread and ten perpetual jamps to the god Vishṇu of Attiyūr by Kāliṅgarkōn̲.

191. On the base of the south wall of Ānantāl̲vār shrine in the second prakārā in the same temple-Śanskrit and Tamil. Chōl̲a-Kulōttuṅga-III r.y.35 (1213 C.E.). Records that Śiyagaṅga of the Gaṅga family built the Ānantāl̲vār shrine with stone. It mentions Chōlēndrasimha as his fathers name gives him the birudas. Kuvalappuraparamēsvara, Gaṅgakulōtbhava and Śiraimīttapperumal.

சொல்லடைவு

அகரப்பற்று 129-3
அகரம் 115-4
அகளங்க நல்லூர் 14-9, 141-7, 160-4
அகில் 10-5
அகாரமேற்பாக்கம் 81-4,8
அசைந்தான் கோன் 153-3
அடக்கன் 109-3
அடைக்காய் அமுது 10-8, 124-9, 160-9
அடைப்பன் காட்டியகையன் 132-2
அடைப்பு கலியக்கோன் 164-5
அணிக்கோன் 179-12
அணியரங்க தாதன் 146-2
அனுக்கக் கோன் 149-4
அண்ணமங்கலப்பற்று 186-2
அத்திக்கோன் செல்லன் 149-4, 155-4
அந்தப்பற்று 186-2
அப்பஅமுது 10-7, 160-5
அப்பய தண்டநாயக்கன் 110-3, 111-3, 113-3
அபிநவ பட்டபாணன் 167-2
அமண்பாக்கம் 30-5, 141-6
அமராபரணன் சந்தி 175-4
அமுதுபடி சாத்துபடி 50-2, 61-4, 62-5, 68-5, 69-8
அம்மை அப்பக் கோன் 34-6
அம்மை அப்பன் கண்ணுடைப் பெருமாளான விக்கிரம சோழச் சம்புவராயன் 28-7
அம்மை அப்பன் மகன் சோழப் பிள்ளை ஆன அழகியச் சோழச் சம்புவராயன் 37-2
அரணைபுறம் 108-2, 148-2
அரிகேசவன் மடம் 8-3,8-8
அரியென்னவல்லானாழி 23-3, 53-4, 74-8, 75-4, 76-4, 85-3, 89-2, 90-3,94-9, 95-5, 97-4, 99-8, 103-3, 105-5, 106-3, 107-4, 108-4, 111-4,112-4, 113-6, 125-5, 155-3, 156-3,157-2
அரிப்பாடி காவல் 147-3
அருமொழி தேவ வளநாடு 1-30, 65-2
அருமொழி பெருந்தெரு 117-3
அருமொழிநங்கை மரக்கால் 6-5,10-8,20-9,25-4
அருமொழிநங்கை நாழி 28-9, 32-8, 34-9, 38-6, 40-7,42-7, 43-8, 46-4, 47-3, 49-3, 64-3, 65-5, 70-5, 77-5, 91-6
அருளாளக் கிரமவித்தன் 3-15, 16-9
அருளாளப் பெருமாள் திருநந்தவனம் 96-3
அருளாளப்பெருமாள் திருப்பொய்கை 8-3
அருளாளப்பெருமாள் பெரியபிராட்டியார் 99-3
அலங்காரக்கோன் 173-4
அல்லாளநாதன் 56-7
அல்லாள காமுண்டன் 142-5
அல்லுந்திக்க மகாராஜ கண்டகோபாலதேவர் 133-1, 142-1
அல்லும் திருக்காளத்தி தேவ மகாராஜ கண்டகோபாலன் 176-1
அவிநாசிநல்லூர் 16-6
அழகப் பெருமாள் 104-2
அழகியச் சோழ சம்புவராயன் 37-2,6
அழகிய மணவாளனி மண்டையாழ்வார் 5-5
அழியுடைதாங்கப் பற்று 186-2
அளநாடு 1-30
அளப்பூர் தேவசெட்டி 143-2
அளம் 13-13
அறமக்கோன் 125-10
அறாகப்படித்திரமம் 6-13
அறுதிப்பரிவர்த்தனை 81-10
அனந்த நாராயணக் கிரமவித்தன் 3-17
அனந்த ஸ்வாமி 116-2, 127-1
அனந்தரம் ஆளப்பிறந்தான் சன்தி 124-8
அனுக்கபல்லவரையன் 6-3
அனுக்காவூர் நாட்டு சளுக்கிப்பற்று 178-2
அனைக்கோளரியார் வாணதராயர் 16-4
அன்றாடு நல்ல பழங்காசு 176-4
அபிநவ வாரணவாசி 56-6

ஆசாங் கிழவன் ஆழ்வான் பிள்ளை 150-7
ஆசாங் கிழவன் ஈசப்பிள்ளை 150-7
ஆசாங் கிழவன் சாத்தாண்டை 150-8

ஆசாங் கிழவன் தழுவக்குழைஞ்சான் 150-6
ஆசாங் கிழவன் தேசத்து பணியாழ்வான்150-8
ஆசாங் கிழவநந்தி அரயன் 150-6
ஆசாங் தேவந் நரசிங்கராயன் 150-6
ஆசுக்கடமை 180-6
ஆசு பொதுமக்கள் பேர்கடமை 160-9, 177-3
ஆட்டுப்புத்தூர் 126-1
ஆட்டைப்பற்று 96-3
ஆண்டாங்கோன் இளையான் 167-3
ஆதித்த தேவனான வங்கத்தரையன் 10-9
ஆதிமூலக்கோன் 173-4
ஆமூர் 150-1
ஆமூர் கோட்டம் 13-11, 73-3
ஆமூர் தச்சன் பேராயிரமுடையாந் 150-9
ஆமூர் தட்டான் மன்றுவான் 150-8
ஆமூர் மாலை ஆசாரியந் 150-8
ஆமேதி நல்லூர் ஆன அனவரதசுந்தர
சதுர்வேதி மங்கலம் 81-4
ஆயவற்க்கம் 26-10
ஆயிலையத்து நாள் 16-5
ஆலத்தூருடையான் பெருமானடிநாயக்கன்112-3
ஆவணக்களரி 3-25, 16-8, 17-6, 150-3, 176-4
ஆவூர் கூற்றம் 32-4
ஆறைக்கோன் கண்ணன் 155-4
ஆற்பாக்கிழார் வாணராயர் 19-1
ஆனைகட்டின சங்கரநாராயணன் சன்தி 50-2
ஆனைச்சாலை 180-4
ஆனைமேலழகிய பெருமாளான
கரியமாணிக்கத்தாழ்வார் 179-5
ஆூஹரணம் 22-2

இடைநாடு 142-4
இடையன் அணியரங்கதாதன் 146-4
இடையாற்றுப்பாக்கம் 141-6
இடைவரி 180-4
இநவரி 50-3, 160-9, 177-3, 180-4
இரண்டடுக்கு தராகுத்து விளக்கு 21-6, 53-7
இரண்டு நிலைத்திருக்குத்து
விளக்கு 70-5,119-11
இரவிஈராயிரன் 103-3
இராகுத்தராயந் சந்தி 160-5
இராசகண்ட கோபாலன் 48-1, 5, 128-5
இராசகண்டகோபாலன் சன்தி 101-6
இராஜராஜச்சம்புவராயன் 124-11
இராசாதிராச மலைராயன் 25-3
இராசராசபுரம் 173-2
இராசராசப்பெருந்தெரு 117-3
இராசராசவதி 137-5
இராசநாராயணக் கோன் 179-10
இராசராச நீலகங்கரையன் அனுதாரமான
பிடாகை புதுச்சேரி 185-3
இராமன் புருஷமாணிக்கச் செட்டியார் 106-3
இருகரியமல்லான் முடிகொண்ட
சோழர் கோன் 45-5
இருக்குமன்றாடி 1-33
இருமாடக் கூடல் 122-2
இரும்பேடு 118-3
இரும்பேடுநாட்டு உத்திரமேலூர் பற்று
ஆலத்தூர் 182-3
இலக்கை 24-4
இலச்சினை வினிவோகம் 180-4
இலுப்பையூர் கிழவன் 13-9,26-6
இலை அமுது 130-7, 160-6
இலைக்கொடி 130-6, 130-11
இறைஇலி 26-13, 104-3, 128-2, 145-3
இறை ஜவிூம் (இறை திரவியம்) 3-25
இளம்பிலாக்காட்டு நாயக்கர் 189-2
இளான்குடி உடையான் 158-7
இளைய கோக்கிரமவித்தன் 10-12
இளைய பெருமாள் 119-5
இளையபெருமாள்தாதன் திருநந்தாவனம் 151-4
இராஜமஹொவாஷூ 100-5
இராஜராஜ மழவராயன் 77-3

உக்கல் 120-3, 124-10
உக்கலான விக்கிரமாபரணச்
சதுர்வேதி மங்கலம் 67-3
உகும்பில் வல்லங்கிழான்
பள்ளிகொண்டான் கோமிற்பிள்ளை 157-2
உடையான் கோன் கடத்தன் 155-3
உதகம் பண்ணிக் குடுத்தபடி 120-5
உத்திரமேலூர் பற்றில் சிறுகோழி 183-4
உத்திரவேதி அழகியார் 188-2

உத்தரமேலூர்க்குப் போன பெருவழி 115-5
உதையக்கோன் 167-2
உப்பு 6-9, 10-6
உப்புஅமுது 124-9
உலகளந்த சோழ நல்லூர் 17-3
உலகுய்யக்கொண்ட சோழ
மூவேந்த வேளான் 15-12
உழுதமங்கலம் 58-5
உள்வரிப் பொத்தகம் 2-4, 13-11

ஊர் விலை 31-7
ஊற்கால் 150-4
ஊற்றுக்காட்டுக் கோட்டம் 101-1, 126-1, 177-2

எநவரி (இனவரி) 27-1
எம்மிலிசைந்த விலைபொருள்
அன்றாடு நற்காசு 17-6
எலதுங்கத்தூர் 27-1
எலுமிச்சி ஏத்தம் 15-8
எழுத்தறிவான் பொன்னன் 163-6
எறும்புகாணித் திருக்குத்துவிளக்கு
54-5, 146-5, 173-6
எறும்புகாணி விளக்கு 122-3
எலவூர் நாடு 57-7

ஏகம்பக்கோன் வரந்தருவான் 155-5
ஏத்தபுலம் 15-12
ஏத்தம் 3-21
ஏரி ஏரிவாய் புறவடை 182-4
ஏரிகீழ் நாடு 60-4
ஏரியகரம் 148-3
ஏரிமீன் பாட்டம் 26-11, 160-10, 177-3
ஏர்வரி 180-4
ஏல அமுது 142-6
ஏறு சேவகச்சேரி 60-4

ஐஞ்சடுக்கு தரா திருகுத்தி விளக்கு 42-8
ஐஞ்சூர் முல்லைப்பாடி 36-5
ஐய்யக்கோன் 34-8

ஓசை பெரியான் சனகராயன் 150-10
ஓசை பெரியான் ராசேந்திரசோழ வேளான்150-10
ஓராலச் சேரி 42-5
ஓலை எழுத்து வினிவோகம் 180-4

கங்ககுலோத்பவன் 175-3
கச்சிப்பட்டு 160-7
கச்சிராயக்கோன் 173-4
கச்சிராயக்கோன் திருச்சிற்றம்பலமுடையான்149-5
கடகநான நீலகங்கரையன் 147-3,5
கடைகூட்டு இலக்கை 180-4
கடையாயம் 180-4
கடமைஆயம் 160-9, 177-3
கடமை குடிமை 128-4
கடுகு 10-6
கணபதி தேவ மகாராஜாவின் பிரதானி 143-1
கணபதிதேவன் பிரதானி 139-3
கண்டகோபாலச் சதுர்வேதி மங்கலம் 102-3
கண்டகோபால தேவர் கேழ்வி முதலிகள் 74-3
கண்ட கோபால தேவர் பேரடைகள் 119-3
கண்ட கோபால விண்ணகர் 104-2,105-3,145-4
கண்டகோபாலன் 102-1, 102-8, 130-19
கண்டகோபாலன் இலச்சனை 117-13
கண்டகோபாலன் சன்தி 58-8, 60-6, 62-5,
67-3, 67-7, 68-2, 69-3, 72-2,5,
73-2,4, 78-3, 79-3, 80-3,
81-2, 82-2, 83-2, 124-8
கண்டகோபல தேவிமாரில்
கெத்தமல தேவியார் 51-3
கண்டகோபாலர்முதலிகளில் சாமிநாயக்கன்64-2
கண்டகோபாலன் விண்ணகர்
காளமேகப்பெருமாள் 102-3
கண்டகோபாலன் திருமதில் 145-2
கண்டகோபதேவர் தேவிமாரில்
வீர நரசிங்கதேவர் மகளார் லக்ஷுமிதேவி 145-2
கண்டகோபாலன் மாடை 150-3
கண்டகோபாலர் அகம்படி பெண்டுகளில்
வங்கம்மை மகள் பெருமாணாச்சி 171-2
கண்டசற்கரை 10-7
கண்டமசேரி 124-11
கண்ணக் கோன் 153-4, 155-4, 164-6

கண்ணக்கோன் பொற்கோயிற் பிள்ளை 167-3
கத்தூரி 57-3, 106-6
கந்தவீரப்பேட்டை 102-2
கமுகும் இலைக்கொடியும் 58-6, 59-3, 60-5, 62-4,67-6, 68-4, 71-3, 73-3,78-5, 79-5, 80-7, 81-5,82-4, 83-4, 102-5, 128-11, 130-4,
கமுகு தலை 130-5
கம்பன்தாங்கலான ஆபத்சகாய நல்லூர் 178-8
கம்மாலை 117-8
கரணத்தான் 24-6, 25-6, 47-5, 49-5
கரவின்புறம் 149-2
கருணாகரகோன் 133-2
கருணாகரக்கோன் பெருமாள் 155-5
கருமாணிக்க கோன் 34-4
கருமாணிக்கக்கோன் நங்கையாழ்வான் 155-5
கரும்பு 15-14, 86-6
கரும்பூர் வழக்கன் திருவேகம்பமுடையான்
கல்லின குளம் 8-7
கலவரிசைப் பற்று 31-7
கறிஅமுது 57-10, 124-9
கற்பூரம் 6-11, 10-5, 57-3
களத்தூர் நாட்டுக் கோன் 118-4
களப்பாளராயர் 2-2
களரிச் செறுவு 3-19
கஸ்தூரி 10-5

காசயம் 59-4
காசு இலக்கை 124-10
காசு கடமை 160-9, 177-3, 180-3
காடுவெட்டி கோன் 76-5
காட்டிப்பெருமாள் இராசி 154-2,3
காட்டுப்பூண்டி 124-11
காணிக்கைகள் 160-9, 177-3, 180-4
காத்திகைப்பச்சை 26-12, 160-9, 177-3, 180-4
காமிநாயக்க பிரதானி 112-2
காய் கமுகு 130-5
காரணை 71-3, 78-4, 79-4
காராயப்பள்ளி இயக்கன் ஐயநம்பி செம்பி 141-3
காராயப் பள்ளி குமரன் கோவிந்த செட்டி 23-2
காரிக்கோன் 53-11
காலியூர் 87-5, 115-2, 119-5
காலியூர் கோட்டம் 82-3, 86-4, 87-5, 120-3, 164-4,
காவேரிவல்லபன் 175-3

கிருஷ்ணபட்டன் பாரியாள் திருவத்தியூர் கொற்றி 114-3

கீழ் துண்டத்தில் திரையனூர் பிடாகை குலோத்துங்க சோழ விளாகம் 181-2

குங்குமம் 160-6
குசக்கலம் 10-7
குசப்பட்டு 160-7
குடிமக்கள் பேரில் கடமை 117-8
குடிமைகள் 15-10
குதிரைப் பந்தி 180-4
குதிரைவரி 26-11
குந்றங்கிழவன் மாரப்பிள்ளை 150-7
குமணன் குருகுலராயன் 150-9
குமணன் பொற்பாகன் 150-9
குமணன் வம்பாண்டை 150-9
குமணன் விலாடராயன் 150-9
குமாரகோபாலன் சந்தி 177-1
குமிழிநாடு 13-12, 41-5
கும்பமங்கலத்தில் கிடாரத்தரையன் 150-10
குருகுலராயன் 184-4
குருடு மலடு 45-6
குலோத்துங்க சோழ மலைராயன் 25-2
குலோத்துங்க சோழ வளநாடு 5-4
குலோத்துங்க சோழன் சன்தி 26-4
குவளைப்பட்டு பற்று 186-2
குளமூக்கு நகரம் 75-3
குன்றக் கிழான் கெழம்பியதரையன் 150-6
குன்றமெடுத்தான் கண்ணன் 155-4

கூத்தனூரான இராசாதிராசச் சதுர்வேதி மங்கலம் 148-2
கூவப்பற்று 186-3
கூறைவாணியப்பெருந்தெரு 117-4
கூற்று இலக்கை 180-4

கெங்கமையக்கன் நாரப்ப நாயக்கன் 119-4
கெவுண்டச்சன் 140-3

கேசவதண்ட நாயக்கன் 111-3
கேசுவன் மடம் 8-9
கொடுமுண்டை நாராயணன் சங்கரன் 136-3
கொடுவைக்கோன் இளையான் 155-4
கொட்டுகால் 8-4
கொட்டுப்பாக்கம் 160-7
கொப்பய தண்ட நாயக்கன் 113-4
கொப்பய தண்டநாயக்கர் திருநந்தவனம் 96-4
கொல்லணம் 140-3
கொல்லைக் கடமை 59-4
கொல்லைப்பற்று 130-3, 130-9
கொள்ளுஞ்சரக்கும் விக்கும்சரக்கும்116-9, 117-13
கொற்று 24-4
கொழுவாய் மங்கலம் 1-30

கோதண்டராமன் சந்தி 158-2
கோப்பெருஞ்சிங்க தேவர் 134-1, 152-1, 153-1, 154-1
கோயம்பாக்கம் 127-1
கோயில் கணக்கு 23-4, 49-5, 65-6, 108-5, 134-6
கோயில் கல் 9-5
கோயில் தானத்தோம் 74-12, 75-9, 76-7
கோயில் ஸ்ரீகாரியம் செய்வான் 19-1
கோயிற்கணக்கு உத்திரமேருருடையான் திரிபுவன சோழனான ஆனைமேல் அழகியான் 161-9
கோயிற்கணக்குச் சீயபுரமுடையான் 136-5, 149-6, 162-5
கோயிற்கணக்கு சீயபுரமுடையான் அணிந்தான் அருளாளப்பிரியன் 139-7
கோயிற்கணக்கு சீயபுரமுடையான் அருமொழிதேவன் வரந்தருவான் அருளாளப்பிரியன் 138-5
கோயிற்கணக்கு சீயபுரமுடையான் ஆயர்வுந்தன். தேவப்பெருமாள் 170-4
கோயிற் கணக்கு சீயபுரமுடையான் சேதிராயன் முதலி அருளாளப் பிரியன் 173-7
கோயிற் கணக்குச் சீயபுரமுடையான் பெரியபெருமாள் 154-5
கோயிற் கணக்கு சீயபுரமுடையாந் வளையமழகிய அருளாளப் பிரியன் 143-6, 167-4, 168-9
கோயிற்கணக்கு வண்டுவராய அழகியான் அருளாளப்பிரியன் 155-6
கோயிற்கணக்கு திருவாந வளையமழகியான் அருளாளப்பிரியன் 163-8
கோவிந்தன் நாராயணன் வாய்க்கால் 16-9
கோவிற்சேவை 106-5

சக்கரபாணி நல்லூர் 151-2
சத்தக்கூலி 150-4
சந்தனக்காப்பு 124-9
சந்தனம் 57-3, 160-6
சந்தி விக்கிரகம் 180-4
சர்க்கரை 6-7
சற்கரை 10-6, 15-13
சனபிரதானி 108-2

சாத்த வேட்டன் ஆட்கொண்டபிள்ளை 150-9
சாத்தன் இறையிலி 124-6
சாத்தன் ஈராயிரசெட்டி 94-5
சாத்தன் செம்மா செட்டியார் 105-3
சாத்து திருமாலை 178-3
சாமந்த நாராயணன் திருநந்தவனம் 151-3
சாரப்பாக்கமான முருக்கம்பட்டு 145-3
சாலியகுடிமக்கள் 91-4
சாலியர் 117-5

சிங்களராயன் 44-11
சித்தராயன் 44-10
சித்திரமேழி ஆட்சி 105-10
சித்திரமேழிக் கோன் 143-3
சித்திரமேழிக் கோன் ஆட்சிகொண்டான் 91-8
சிந்து விண்ணப்பம் 93-6
சிலாலேகை 115-9, 124-9, 130-18, 136-5, 137-7, 152-5, 153-3
சில்லிறை 15-10
சிறுகச்சிப்பேடு 2-4, 15-8, 44-2
சிறுகரும்பூர் 37-4
சிறுகாலைச்சன்தி 6-4

சிறுசோற்றமுது 3-11
சிறுநாவற் கிரமவித்தன் 3-17
சிறுபாடிகாவல் 30-6
சிறுமாங்காடு கிழவன் 14-13
சிறுவான்பேடு கிழவன் குருகுலத்தரையன் 150-10
சிற்றாயம் பேராயம் 180-4
சிரிளங்கோ விளாகம் 19-1
சிவன் கூடல் 45-4

சீகாரியஞ் செய்வான் 24-6
சீகோயில் வாரியர் 24-6
சீயகங்கன் 175-7
சீயபுரமுடையான் அணிந்தான் அருளாளப்பிரியன் 108-5
சீயபுரமுடையான் அணிஞ்சபிள்ளை 113-8
சீயபுரமுடையான் அணிந்தான் அருளாளப்பெருமாள் அருளாளப்பிரியன் 122-3
சீயபுரமுடையான் ஆண்டாந் அருளாளப்பிரியன் 165-5
சீயபுரமுடையான் அருமொழிதேவன் வரந்தருவான் அருளாளப்பிரியன் 114-6
சீரகம் 6-8
சீராமக்கோன் 163-6
சீவிதம் 127-3
சீவிதப்பற்று 129-3

சுந்தரபாண்டிய தேவர்81-7, 144-1, 178-1, 179-1
சுப்பிரமண்ணியப் பிள்ளையார் தேவதானம்124-4
சுரபி இடையன் 20-4, 21-4

சூரக்கோன் 109-3
சூரலூர் 109-2

செக்கிறை 180-4
செக்குகடமை 26-11, 50-3, 160-10, 177-4
செங்காட்டுக் கோட்டம் 112-2, 160-7
செங்காட்டு நாட்டு 112-2
செங்குன்ற நாடு 36-4
செங்கேணி வீராகரன் அம்மையப்பன் 124-2
செஞ்சிமலைப் பற்று 186-2
செவ்விருக்கை நாடு 151-2

சேதிகுலராயன் 44-11

சொற்கேளாக்கோன் வரந்தருவான் 165-5

சோமக்கோன் 143-4
சோமங்கலம் 147-3
சோமங்கலமான இராசசிகாமணிச் சதுர்வேதி மங்கலம் 185-3
சோழ பிரம்மாதிராஜர் 15-12
சோலைக்கோன் 153-3, 157-3
சோறக்கோன் 34-4
சோறுஇடுகிற மடம் 145-2

தட்டாரப்பாட்டம் 50-3, 71-4 145-5, 160-9, 177-3, 180-4
தட்டொலி 180-4
தணிய நாடு 145-3
தண்டுறையான் வாய்க்கால் 16-9
தயிர் அமுது 65-5
தராத்திருக்குத்துவிளக்கு 108-4
தர்மசாசனம் 188-1
தர்மசானி 47-3
தறிஇறை 50-3, 71-4, 145-5, 160-9, 177-3, 180-4
தனியாள் 37-4
தனியூர் இராஜேந்திர சோழச் சருப்பேதி மங்கலம் 29-1
தனியூர் வரகூரான அழகியச் சோழ சதுர்வேதி மங்கலம் 21-2

தாதநம்பிமார் 87-4,13, 95-3
தாமற்கோட்டம் 30-5, 80-5
தாமோதரக்கோன் 74-4, 157-3
தாமோதரவர்மனன் 149-2
தாழிக்கோன் 119-5
தாழைத் துருத்தி நாயக்கன் 146-2

திக்கி நாயக்கன் 47-3
திங்கட்திருநாள் 158-2
திணைக்கள நாயகம் 13-8
திண்டுறை ஊரவர் 128-1
திரமம் 6-13
திரயபாரிக்கோன் தாயாண்டாரான
விழுப்பரதரயன் 179-3
திரயாலம் 57-7
திரிபுவன வீரன் பதியிலார் 44-5
திருஆடித் திருநாள் 60-2, 61-2, 62-3, 66-2
67-3, 68-2, 69-4, 72-2,
73-2, 78-3, 79-3, 80-4,
81-2, 82-2, 83-2
திருஇடவந்தையாழ்வார் 13-14
திருகடகத்தண்டு 71-2
திருகார்த்திகை 11-9
திருக்கலின்றி தாதர் திருநந்தவனம் 169-4
திருக்காளத்தி தேவனான கண்ட கோபாலனே
70-2, 72-1,6, 73-1, 5,
78-1,7, 79-1,7, 80-1,10,
81--1,7, 82-1,5, 83-1,5 85-1,
86-1,10, 87-1,14, 92-3, 93-10
திருக்காளத்தி தேவனான யாதவராயன் 30-4
திருக்காவணம் 17-3
திருக்குத்துவிளக்கு 138-3
திருக்குழல் 160-6
திருக்கேட்டை நாள் 10-8
திருக்கை வேலழகியார் பெருமாள் 188-1
திருச்சிற்றம்பலம் பேரளம் 41-7
திருச்சிற்றம்பல மூவேந்த வேளான் 8-12
திருச்சுண்ணக்கலசம் 10-3
திருச்சுண்ணம் 10-5
திருச்சுரபி 186-4, 120-2
திருத்தோள் மாலை 179-4
திருநந்தவனக்குடி 24-5, 120-2
திருநந்தவனக்குடிமக்கள் 90-2
திருநந்தவனப்புறம் 3-33, 87-5,12, 115-8
திருநந்தவனம் 124-10, 127-3, 145-2
திருநந்தவனம் சன்னாசிகள் 96-7
திருநந்தவனம் செய்கிற தாசர் 127-3
திருநந்தாவிளக்கு குடிமக்கள்
34-4, 153-3, 155-3
திருநந்தாவிளக்குக் குடி அசைந்தான்
பெரியபெருமாள் 156-3
திருநறையூர் நாடு 5-4,16-4
திருநன்தவனம் 47-5
திருநாட்படி 30-5
திருநாடுடைய பிரான் தாதர் 140-4, 142-7
திருநாமத்துக்காணி 66-4, 137-6, 151-3
திருநாள் தேவை 119-9, 121-4
திருநாராயணம் 18-5, 20-5, 52-3, 187-2
திருநிலைக் கோபுரத் திருவாசல் திருப்பணி
147-4
திருநின்றவூரான விருதராஜ புயங்கர
சதுர்வேதி மங்கலம் 83-3
திருநுந்தா விளக்குப்புறம் 32-4
திருநெடும்பிறையில் மலை முதலிகள் 25-2
திருப்பணி 67-3, 68-3, 69-4, 72-3,
73-2, 78-3, 79-3, 80-3,
81-2, 82-2, 124-9
திருப்பதியம் 15-13
திருப்பரிக சட்டம் 25-5
திருப்பரிசட்டம் 57-4, 116-7, 117-10
திருப்பரிவட்டம் 181-1
திருப்பதி வைஷ்ணவர்கள் 182-1
திருப்பள்ளித்தாமம் 57-5, 124-10, 160-6, 166-3
திருப்பாற்கடற்கோன் 53-12
திருப்பாற்கடல் கோன் பெருமாள் 167-3
திறப்பு தேவதானம் 129-1
திருப்போநகப் பழவரிசி 6-4
திருப்போநகம் 6-4, 25-5
திருமங்கலத்து பஞ்சக்கோன் 171-6
திருமங்கையாழ்வார் 145-3
திருமஞ்சனம் 10-2, 15-4
திருமடப்புறம் 19-1, 178-7
திருமடைப்பள்ளி 118-5
திருமடைவிளாகம் 44-6, 115-4
திருமண்டபம் 3-11

திருமண்டபத்தின் பேர் சுவரமாதேவன் 189–2
திருமணம் 16–5
திருமந்திர ஓலை மீனவன் மூவேந்த வேளான் 44–9
திருமந்திர ஓலை நெறியுடைச் சோழ மூவேந்த வேளான் 184–4, 185–6
திருமாலிருஞ்சோலை அடிகள் 92–4
திருமாலை 57–5, 87–4, 96–9, 124–4, 124–10, 148–5, 160–6, 166–3
திருமாலை எடுக்கும் தாதநம்பி 166–2
திருமாலைப்புறம் 124–11, 169–3
திருமுகப்படி 115–2, 116–1, 117–1, 127–1
திருமுகம் 130–17
திருமுனைப்பாடி நாடு 99–4
திருமுளைப்பாலிகை 10–2
திருமுற்ற பண்டாரம் 141–8
திருமொழி திருவத்யாயநம்பாடி 120–7
தியாக சமுத்திரப்பட்டை சிந்தமரசர் 150–1
திரையிலோக்கிய மல்லன் புசபல வீரநாராயணன் 54–3
திருவத்தகரி 162–2
திருவத்தியூர் அகரம் கண்டகோபாலபுரம் 176–2
திருவத்தியூர் பள்ளம் 130–3
திருவந்திசுரமுடையான் 137–4
திருவரங்கப்பெருவதி 3–18
திருவனந்தாழ்வான் 120–9
திருவாணை 15–16
திருவாய்க்குலக் கிரமவித்தன் 3–19
திருவாய்க்கேழ்வி 15–13
திருவாய்ப்பாடிக் கோன் 11–7
திருவாய்ப்பாடியிற் திருவத்தியூர் கொற்றி 155–2
திருவாராதனம் 25–5, 92–7
திருவாராதநம் பண்ணும் நம்பி 188–1
திருவாலி செந்தாமரைக் கண்ணன் 187–2
திருவாழி ஆழ்வார்116–8, 117–12, 181–3, 182–1
திருவாழிக்கல் 128–3, 158–5, 160–12, 177–5
திருவாழிப்பரப்பினான் ஏரி 115–5
திருவாழிப்பரப்பினான் 53–9
திருவாழிப்பரப்பினான் கூட்டம் 93–6
திருவாழியாழ்வார் 145–4
திருவாளி 1–37
திருவிடையாட்ட இறைமிலி 158–4
திருவிடையாட்டம் 26–9, 30–7, 50–4, 57–8, 58–6, 58–3, 117–6, 126–2, 128–2, 129–2
திருவிந்தளூர் நாடு 9–4
திருவிளக்கெண்ணை 10–5
திருவெஃகா எம்பெருமாள் கோமில் 145–3
திருவேகம்பமுடையான் 177–5
திருவேட்டை அழகிய பெருமாள் 120–8
திருவேட்டை அழகியப்பெருமாள் தாதன்124–10

துக்கைகோன் 173–3
துர்கை இறைமிலி 124–5

தூகன் கூடல் ஊர் 101–2
தூதகரி கோளரிக்கிரமவித்தன் 3–15
தூதஹரி இளையருளாள கிரமவித்தன் 10–12
தூதஹரி வெண்ணைக் கூத்தக் கிரமவித்தன் 10–12
தூதப்பிள்ளை தெண்டநாயக்கர் 108–2
தூமாநாட்டு பாலையூர் 77–2

தெங்கு 130–14
தென்கரை மணவில் கோட்டம் 81–9
தென்பையூர் கோட்டம் 150–2

தேங்காய் 15–14
தேவபண்டாரம் 6–14
தேவக்கோன் வண்டுவராய் பெருமாள் 155–5
தேவதானம் 117–6, 126–2, 128–2
தேவப்பெருமாள் 120–8
தேவப்பெருமாள் தாதன் 124–10
தேவப்பெருமாள் நல்லூர் 178–5
தேவன் மறையோர்த்தர் திருநந்தவனம் 169–3
தேறையுடையாற் சிவன் பெருந்தேவி 99–5

தையூரான இராசகேசரி நல்லூர் 13–12, 41–5

தொண்டை மண்டலக் குருகுலராயன்132–3
தொண்டைமான் 185–7

தொப்பச்சியன் 179–11
தொன்டக நாச்சி 99–5

தோட்ட கடமை 26–10

நஞ்சை புஞ்சை 180–3, 182–4
நடுவில் மண்டலம் 99–4, 145–3
நடுவின் மண்டலத்து திருமுனைப்பாடி நாட்டு 179–2
நடுவு நாட்டான இராஜராஜ வளநாடு 21–2
நத்தபாடி 107–3
நத்தமும் நத்தப்பரப்பும் 180–3
நந்நகுலராயன் 118–3
நம்பிக்கோன் 74–7
நல்லசித்தரைசன் 166–3,8
நன்செய் புன்செய் கடமை 59–4, 61–4
நன்தம்பாக்கிழான் பக்கன் உமையன் 173–2

நாடன்மஞ்சள் 10–5
நாடு அளக்கும் கோல் 151–5
நாட்டுக்கோல் 178–6
நாட்டுவரி 26–11, 160–9, 177–3
நாயனார் பண்டாரிகளில் சிலாரப்பொன்னைய போயண்டன் 172–4
நாயின்மர் தேவதானம் 26–9
நாராயணதாதர் கூற்று 178–4
நாராயணன் அனந்தனான சுந்தரபாண்டியக் காலிங்கராயன் 180–2

நிகரிலி சோழப் பல்லவரையன் 184–5
நிகிரிலிச் சோழப் பெருந்தெருவான கண்டகோபால பெருந்தெரு 117–4
நித்த வினோத வளநாடு 32–4
நிலங்குடிதாங்கியார் 1–30
நிலச்சீவிதம் 44–7
நிலமுழுதார் 15–10
நின்ற நாராயண கிரமவித்தன் 10–11

நீலகங்கரையன் 184–5
நீலகங்கரையன் திருவேகம்பமுடையான் ஓலை 177–1
நீர்க்கோவை 8–7, 124–7
நீர்நிலை மாநிலை 182–4
நீர் வேளூர் நாடு 101–1,126–1, 186–3

நுபழக்கைப்பற்று 130–7
நுளம்ப மாதேவியார் 1–31
நுளம்பியாற்றுழான் நாராயண நம்பி 74–3

நெட்டூருடையான் இளையாழ்வான் காலிங்கராயர் 182–1, 183–1
நெட்டூருடையான் தேவச் சிலையான் இளையாழ்வாரான காலிங்கராயன் 182–6, 183–8
நெய்யாற்று மாகரல் நம்பிக்கோன் 171–7
நெதியக்கோன் 173–4
நெல் இலக்கை 124–10
நெல்லாயம் 59–4
நெல்லூர் 91–4, 125–3, 134–2
நெல்லூர் அன்னல தேவன் மைச்சுனி செவ்வக்கன் 154–2
நெல்லூர் செட்டி 103–3
நெல்லூர் நாடு 40–4, 47–2
நெல்லூர்ப் புதுமாடை 141–4
நெல்லூர் மாடை 154–3
நெல்வரி 26–11
நெல் வற்க்கம் 180–3

நோக்கிமாடை 24–4

பகையற் முடிசூடு பெருமாள் 181–1
பங்களத்தரையன் 185–7
பச்சை வாரணப் பல்லவரையன் 65–4
பஞ்சநதிவாண நீலகங்கரையர் 153–2
பஞ்சநதிவாண நீலகங்கரையர் குமாரர்களில் அருணகிரிப் பெருமாள் 153–2
பஞ்சரத்நம் 10–5
பஞ்சலோகம் 10–5
பஞ்சவன் மாதேவிக்கோன் 1–33
பஞ்சவாரம் 3–26
பஞ்சிபீலி 180–4
படுவூர் கோட்டம் 102–2, 104–1
படைப்பற்று 129–3
படைப்பற்று ஆன தேவப்பெருமாள் நல்லூர் 72–4, 100–2, 151–4

பட்டவிருத்தி 145–3, 160–8
பட்டிகுற்றம் 160–9, 177–3
பட்டியக்கோன் அறபன் 173–3
பட்டையநாடு 91–4
பண்டாரம் 3–12, 10–11
பண்டிச்சானம் 96–5
பதிந்மர் 116–3, 117–2, 127–1
பரிமாறுவார் 117–5
பலவர்க்கத்துக்கறி 6–6
பல்லாபுரம் 187–1
பலா 130–14
பலிசை 6–14, 10–10
பல்குடிமக்கள் 117–5
பழங்காசு 130–7,12
பழந்திருவிடையாட்டம் 81–9
பழம்புள்ளிமாடை 169–5
பழவளக்கன் மணவாளக்கோன் 171–4
பழவரி புதுவரி 160–10
பழுமடைக்கோன் 74–4, 105–8, 149–3, 153–4, 157–4, 164–6
பழுமடைக்கோன் குப்பன் 163–7
பழுமடைக்கோன் தாதன் 167–3
பள்ளிச்சந்தம் 116–5, 117–6, 129–2
பள்ளிச் செறுவு 8–4
பள்ளிபடை 145–4
பறியனஞ்சேரியான வீரசிம்ஹ சதுர்வேதி மங்கலம் 120–3
பன்றிக்கோன் 119–4
பன்னீரடிக் கோல் 13–13
ஊஸி தூவலும் 10–3

பாக்கு 10–8
பாசிப்பாட்டம் 180–4
பாடிகாவல் 37–4
பாண்டவ தூதக்கிரமவித்தன் 10–12
பாண்டவதூத வளவதரையன் 49–2
பாண்டிகுலராயன் 179–12
பாண்டி நாடு 144–3
பாண்டிமண்டலத்து இரணிய முட்டநாடு 180–6
பாண்டிமண்டலத்து சேரவன் மகாதேவி 178–2
பாண்டி மண்டலம் 26–15, 151–2
பாலையூர் புலியக்கோன் இளையான் 149–5
பாவை விளக்கு 10–8
பாஷ்ய விருத்தி 183–3

பிடாரி இறையிலி 124–5
பிரமசெட்டி 143–2
பிரமதேசப்பற்று 186–2
பிரமிசுரமுடையார் 124–4
பிரயாகை காரிமாறப்பிரான் 120–5
பிராமன போசனம் 57–4
பிறிவு மலையன் பெரிய நாட்டுக் கோன் 105–7

பீமதேவராகுதன் 89–1

புசபலன் அண்ணனங்க காறன் மாடை 40–6
புதுக்காசு 24–5
புதுச்சேரி 59–3
புரட்டாசித் திருநாள் 60–3, 61–2, 62–3, 66–3, 67–3, 68–3, 69–4, 72–2, 73–2, 78–3, 79–3, 80–4, 81–3, 82–2, 83–2
புரவுவரி திணைக்கள நாயகம் 14–5, 41–11
புரவுவரி ஸ்ரீகரணத்து முகவெட்டி 2–8, 13–17, 14–14
புரவுவரி ஸ்ரீகரணநாயகம் 2–2
புலிப்பற்றில் புலிப்பாக்கம் 158–3,4
புலிவனத்துத் தேவப்பெருமாள் கிரமவித்தன் 15–5
புலியூர் 121–2
புலியூர் கோட்டம் 121–2, 132–2, 157–2, 187–1
புவணியக்கி 34–7
புவலோக மாணிக்க கோன் 1–34
புவி ஆளப்பிறந்த ஆமூர் நீலகங்கன் 169–3,6
புழற்கோட்டம் 83–3
புறக்கலனை 26–11, 58–7, 101–4, 160–10, 177–4
புறக்கூட்டு 186–5
புன்பயிர் 130–17
புன்பயிற்க்கடமை 180–3
புஜமலன் மாடை 35–5

பூண்டி 102–4, 125–10
பூதத்தாழ்வார் 10–2

பூதூர் 61-3
பூபாலசுந்தரன் ஏரி 124-7
பூப்பொன் 3-26
பூமிநில விலையாவணம் 17-3
ஹூந்தேய நாயக்கன் மகள் மாசலதேவி 52-2

பெண்ச்சக்ரவத்தி 145-2
பெரமணூர் 115-5
பெரியகோயில் மாமுநி 8-3,8-8
பெரிய பிராட்டியார் 161-5, 166-3
பெரியபெருமாநல்லூர் 127-2
பெரியபெருமாள் விளாகம் 30-7
பெரிய பெருமாளுடைக்கோன் 164-6
பெரியபெருமாள் ஜீயர் 158-5
பெரியாள் கோன் 118-3
பெருங்குறி சபை 3-13
பெருநகர் நாடு 124-3
பெருந்திருவமுது 10-2, 15-14
பெருமாள்கோயில் தானத்தோம் 85-5, 88-5, 89-4, 90-4
பெருமாள் கோயில் திருமலை 41-13
பெருமாள் கோன் 118-3
பெருமாள் தாசர் 116-2, 117-2
பெருமாள் தேவன் 142-4
பெரும்பூதூர் 160-7
பெரும்பூதூர் தாதர் திருநந்தவனம் 169-3
பெருமூர்கிழவன் 13-9,26-5
பெருமூர் நாடு 25-2

பேரருளாளக்கொற்றி 22-4

பையூர்கோட்டம் 81-3
பையினூரான ராசகேசரி சதுர்வேதிமங்கலம் 73-3

பொந்வரி 71-4, 160-9, 177-3
பொய்கையாழ்வார் 10-2
பொய்சள ராஜ்யம் 142-4
பொய்சளன் நாடு 35-2
பொய்சளன் வீர சோமேஸ்வர தேவர் 88-3
பொய்சளன் வீர நாரசிங்க தேவன் 55-3
பொருமாவறுதிப் பொருட்செலவோலை 17-7
பொலிசை 24-4
பொன்வரி 27-1, 101-4
பொன்வற்க்கம் 180-3
பொன்னூல் 190-1
பொன்னைய போமிண்டன் 125-4

போசன் புடோலிட்டி 40-4
போலாழ்வி தெண்டநாயக்கன் 88-3

பௌத்தப்பள்ளி 116-5, 117-7

மகப்படி 60-3, 61-2, 62-3, 66-3, 67-3, 68-2, 69-4, 72-3, 73-2, 78-3, 79-3, 80-4, 81-3, 82-2, 83-2
மகாபலிவாணராயர் 181-1
மகாபிரபு பெருமாள் தேவன் 140-3
மகாபிரதானி முதலிகள் 142-4
மடப்புறம் 17-3, 17-7, 129-3
மணலூர் கிழவன் 13-10,26-7
மணல்மேடு 124-7
மணவாளக்கோன் திருவன் 167-2, 168-8
மணிமங்கலம் 141-6
மணிமங்கலமான கிராமசிகாமணிச் சதுர்வேதி மங்கலம் 68-3
மண்டகத்தலி சந்திரசெட்டி 134-3
மண்ணி நாடு 6-3, 10-9
மதில்தேவை 180-4
மதுராந்தக கிரமவித்தன் 3-18
மதுராந்தகச் சேரி 17-3
மதுராந்தகப் பொத்தப்பிச் சோழன் ஓலை 115-2, 116-2, 117-1, 127-1, 128-1, 129-1
மதுராந்தகப் பொத்தப்பிச் சோழனான எறசித்தரைசன் 47-2
மதுராந்தகப் பொத்தப்பிச் சோழன் மனுமசித்தரைசன் 167-1,9, 68-1,6, 69-1,9,

மதுராந்தகப் பொத்தப்பிச் சோழன்
மனுமசித்த அரைசர் மகன் பெத்தரசர் 39-4
மதுராந்தகப் பொத்தப்பிச் சோழன்
மனுமசித்தரசன் திருக்காளத்தி தேவரான
கண்டகோபாலன் 58-1,9, 59-1, 60-1, 68-8, 61-1,5, 62-1,6, 64-2, 66-1,7
மதுராந்தகப் பொத்தப்பிச் சோழன்
திருவாழிக்கல் 48-4
மதுராந்தகவதி 17-3
மதுசூதனன் ஆபத்சகாயனான
இராமச்சந்திர தேவன் 178-2
மதுவற்கம் 161-7, 162-4
மரவடை 101-5, 180-3
மருகத்தலத்து பாகவதூதக் கிரமவித்தன்15-5
மருகத்தல அரிகுலவாரண கிரமவித்தன்15-6
மலைமண்டலம் 42-5, 43-4, 75-2, 94-4, 105-3, 122-2, 136-2, 141-3, 146-2
மலைமண்டலத்து நாயக்கன்மார் 136-2, 138-2, 146-2, 149-2
மலைமண்டலத்து நாயக்கன்மாரில்
கண்ணனூர் இராமநக்கன் 168-3
மலைமண்டலத்து நாயக்கன்மாரில் பள்ளி
நாராயணன் கண்டன் 165-2
மலைமண்டலத்து நாயக்கன்மாரில் பையூர்
இராமன் தேவன் 163-2
மலைமண்டலத்து நாயக்கன்மாரில்
மனையழிப் பரமேசுரன் 170-2
மலைமண்டலத்து நாயக்கன் மாநிலை
நல்லூர்த் துப்பன் துப்பநாயக்கன் 156-2
மலைமண்டலத்து வியாபாரி 141-3
மலைமண்டலத்து வியாபாரி காவல்சேரி
கண்டன் 152-2
மலையாள திருக்குத்து விளக்கு 163-4
மல்லைய தண்ட நாயக்கன் 110-4, 113-3
மழவராயர் 2-2
மனுகுலசூளாமணிவதி 16-6
மனையும் மடைப்படப்பை 176-2
மன்றாடி 109-3, 125-10
மன்றாடி குடிமக்கள் 55-5
மன்றாடி நம்பி கொம்மன் ஆன உலகளந்த
சோழக்கோன் 187-1
ஊஹா வ_யாநி 110-3, 111-2

மா 130-14
மாகறல் நாடு 31-3
மாகறல் நாட்டு ஆற்பாக்கம் 184-2
மாச்சாத்தன் 18-5
மாடந்தூர் வணிகர் பெருங்குறும்பூர்
தழுவக்குழைந்தான் வாணாதராயன் 188-1
மாடை 140-4,5, 141-4,10
மாப்பூதங்கிழவன் 13-10,26-7
மாப்பூதி கிழவன் தேனவராயன் 150-10
மாமண்டூர் 60-4
மாவடை 101-4
மாவண்டூர் பற்று 186-2, 160-10, 180-3
மாவு 10-5

மிளகு 6-8
மிளகுஅமுது 124-9
மிறகனிழகிய பெருமாள் தாதன் திருநந்தாவனம் 151-4

மீன்பாட்டம் 101-4

முடிகொண்டக்கோன் அரியான் 173-2
முடிகொண்டக்கோன் கண்ணன் 167-2
முடி கொண்ட சோழக்கோன் திருவெண்காடன் 105-8
முடிகொண்ட சோழர்கோன் 34-5
முல்லைப்பள்ளி இராமன் 122-2
முண்டநாடு 40-4
முத்தமங்கலப் பற்று 186-2
முத்து 1-38
மும்முடிச் சோழப் பெருந் தெரு 116-3
முரணோத்த மங்கலம்43-5, 94-4, 103-2, 105-3
முளைப்பணம் 178-4

மூவேந்தரையன் 44-11
மூன்றடுக்கு தராத்திருகுத்து விளக்கு 46-5

மூன்று நிலைத் தாரத்திருகுத்து விளக்கு55-3
மூன்றுநிலைத் திருக்குத்து விளக்கு 106-5

மேலைக் கொடுமளூரான
உத்தம பாண்டிய நல்லூர் 144-3
மேல்துண்டம் 26-6
மேல்மண்டலம் 140-3
மேல்வாரம் 15-13
மொத்தரஞ்சேரிச் சுவர்க்க நாராயணன் 168-10

மோட்டுப்பள்ளி 123-1

ராகுத்தராய நல்லசித்தரசன்160-5, 161-5, 166-3
ராசக்கோன் கொழுந்தன் 155-3
ராமநுஜீய பாஷ்யம் 183-3
ராஜநாராயணக் கோன் 11-8
ராஜராஜ கிரமவித்தன் 10-11
ராஜேந்திர சோழவதி 17-3

வங்க முழையூர் 10-9
வங்கமுழையூருடையான் அரையன் 6-3
வடுகக்கோன் திருவன் 155-4
வடகரை திருச்சோலை 188-2
வடகரை வெசாலிப்பாடி நாடு 21-2
வடதலைச் செம்பிய நாடு 144-3
வடவாயில் வெண்ணைக் கூத்தன் 173-3
வண்டாழஞ்சேரி 5-4, 16-4
வண்டு வராபதிக்கோன் 53-11, 153-3
வண்டுவராபதிக்கோன் உடையான் 168-8
வண்டுவராபதிக்கோன் வில்லி 163-6
வண்டுவராப் பெருமாளான பரிமேலழகிய
பெருமாள்நாதன் தாதன் திருநந்தவனம் 169-4
வண்ணக்கன் ஆதித்தன் 8-13
வண்ணக்கன் ஏகாம்பரன் 8-10
வண்ணக்கன் படம்பக்க நாயகன் 8-12
வண்ணக்கன் வேங்கடவன் 8-10
வயனாட்டரையர் 2-2
வயலை காவூர் 62-4
வயலைக்காவூர் பற்று 158-3,4
வயலையாற்றூர் 59-3, 141-6
வயிரப்ப நாயக்கன் 47-3
வரதுங்க விளாகம் 130-3, 130-9
வரதராசஜீயர் 96-7
வரிக்கு கூறு செய்வார்கள் 184-3
வரிப்பொத்தக நாயகம் 2-7, 13-16, 27-13
வல்லநாடு 11-5
வல்லத்தரையன் சேரி 177-2
வல்லப்பாக்கம் 141-7
வல்லிக்கோன் 119-5
வல்லைய தெண்ட நாயக்கர் 108-3
வலிவலக் கூற்றம் 65-2
வள்ளுவ நாடு 94-4, 103-2, 105-3
வள்ளுவபாக்கம் 93-6, 141-7
வள்ளை வாயில் 61-3
வன்னாடுடையான் 184-5, 185-6
வன்னியப்பற்று 129-3

வாசல் வினிவோகம் 180-4
வாசி படர வடவாசி முளைப்பணம் 151-6
வாணிக நகரத்தார் 116-4
வாதவூர் 114-2
வாரியப் பெருமக்கள் 19-1
வாரியன் 25-6, 47-4, 49-5
வாழைப்பழம் 6-7, 10-7, 57-10

விக்கிரம சோழச் சதுர்வேதி மங்கலம் 37-3
விக்கிரம சோழ சம்புவராயன் 28-8
விக்கிரம சோழ தேவர் 12-3, 41-7
விக்கிரம சோழ பிரம்மாதிராயர் 15-4, 15-15
விக்கிரம சோழ பிரம்மமாராயன் 32-6
விக்கிசோழ விண்ணகர் பெருமாள் 9-5
விசையகண்ட கோபால தேவர் 138-1, 150-1, 155-1, 156-1, 157-1, 160-1, 161-1, 163-1, 164-1, 165-1, 166-1, 167-1, 168-1, 169-1, 170-1, 172-1, 175-1
விண்ணப்பம் செய்யும் பிராமனக்கொத்து120-6
வியாபாரி 117-5
விருக்ஷங்கள் 130-15
விருதராஜபயங்கர வளநாடு 6-3, 10-9
விலையாவணம் 17-6,7

வில்லவராயன் 44-10
வில்வலத்து ஏரி 14-9
விழிஞத்தரையன் 44-10, 185-6
விழுப்பதராயன் 185-7
விறகு கட்டு 6-10, 10-7
வினாயகப் பிள்ளையார் தேவதானம் 124-4
விஷ்ணுவர்தனன் வீரநாரஸிங்கத் தேவன் 57-1

வீரகண்ட கோபால தேவர் 173-1
வீரகண்ட கோபாலன் 174-5
வீரகாமுண்டன் 142-5
வீரகேரளன் சந்தி 180-1
வீர நாரசிங்கதேவன் 57-7
வீரப்பெருமாள் எதிரிலிச் சோழச் சம்புவராயன்
ஆளப்பிறந்த நாயனான இராசராசச் சம்புவராயர்
124-2

வெஞ்சனம் 13-7, 26-5
வெஞ்சன பண்டாரம் 160-5, 175-5
வெட்டித் தேவை 180-4
வெட்டுப்பாக்கம் 141-7
வெட்டிமுட்டைஆள் 3-26
வெண்கலத்து தளி 168-11
வெண்குன்றக் கோட்டம் 124-3, 178-7, 182-3
வெண்குன்ற கோட்டத்து தன் கூற்று
வெண்டத்தூர் 112-3
வெண்ணைக் கூத்தக்கோன் சாமன் 133-3
வெளிச்சேரியில் குண்டூர் சிங்கப்பெருமாள்167-1
வெள்ளப்ப நாடு 42-5
வெற்றிலை 130-8
வெற்றிலைப் பற்று 6-11

வேலிநாடு 109-2
வேலூர் கோட்டம் 137-3
வேலூர் நாடு 137-4
வேளான் கருணாகரநாத தொண்டைமானார்5-4
வேளிச்சேரி ஆன சீலசிகாமணிச்
சதுர்வேதி மங்கலம் 132-2

வேற்காடு கிழான் கண்டராதித்தன்
சேனாபதிநாயக்கன் 121-2

வைகவூர் தேச வேளாளர் ஞானம் பெற்றான்
வில்லவராயன் 162-2
வைய்தவூர் 8-2
வைஷ்ணவக் கண்காணி பெருமாள்தாசன்76-7

ஸ்ரீகரணவிண்ணகர் எம்பெருமாள் 124-5
ஸ்ரீ கோயில் வாரியம் 10-11
ஸ்ரீசேனாபதிப் பெருவிலை 96-6, 151-2
ஸ்ரீசேநாபதி விலை 176-2
ஸ்ரீபண்டாரம் 15-11, 24-4, 40-6, 96-6, 133-2,
140-4,5, 151-7, 154-3
ஸ்ரீபாதக்கோல் 3-20
ஸ்ரீமதுராந்தகவதி 17-3
ஸ்ரீமற்க்குவளாலபரமேசுவரன் 175-3
ஸ்ரீரங்க காமுண்டன் 142-5
ஸ்ரீவீரசோமேஸ்வரதேவர் 108-2
ஸ்ரீவாஸுதேவ பட்டன் 150-4
ஸ்ரீவைஷ்ணவக் கண்காணி 46-6, 116-2,
127-1, 176-1, 185-1
ஸ்ரீவைஷ்ணவர் 158-1
ஸ்ரீ ரு௦ஹபாயி 9-4
ஸ்ரீ ருாஜயிருாஜெஷவர் 1-29

ஸரஸ்வதி வாய்க்கால் 17-4
ஸ்தாநத்தார் 116-3
ஸ்நமந ஃவஹங்கள் 10-5
ஸர்வகிருதுயாஜியார் 148-3
ஸர்வமானியம் 126-4, 128-3
ஸொ௨ஞெஷவி 56-8

ஜயங்கொண்ட சோழ வீர நுளம்பர் 1-30
ஜெயங்கொண்ட சோழ வீரநுளம்ப
மாதேவியார் 1-37

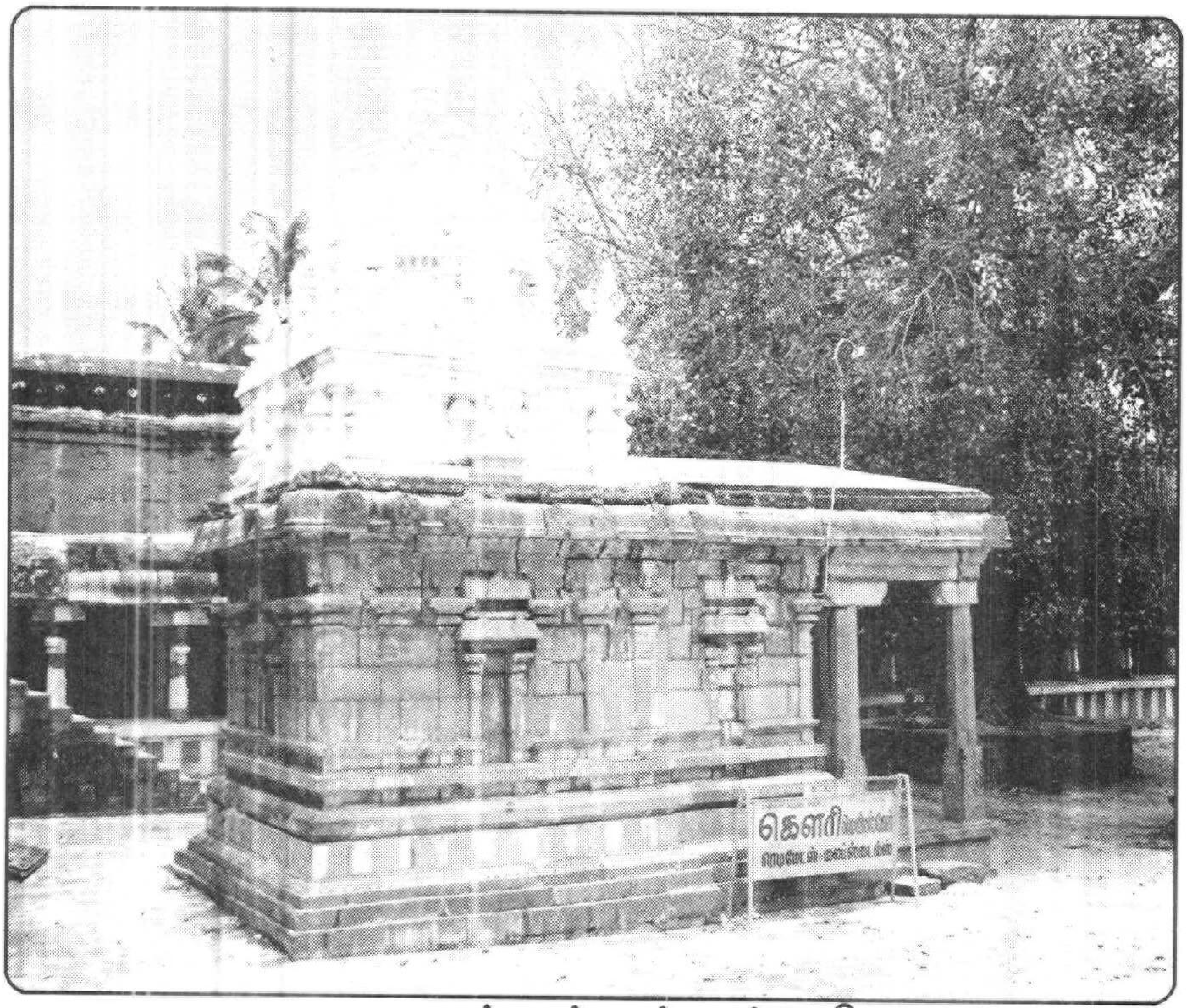

ஆனந்தாழ்வார் சன்னதி

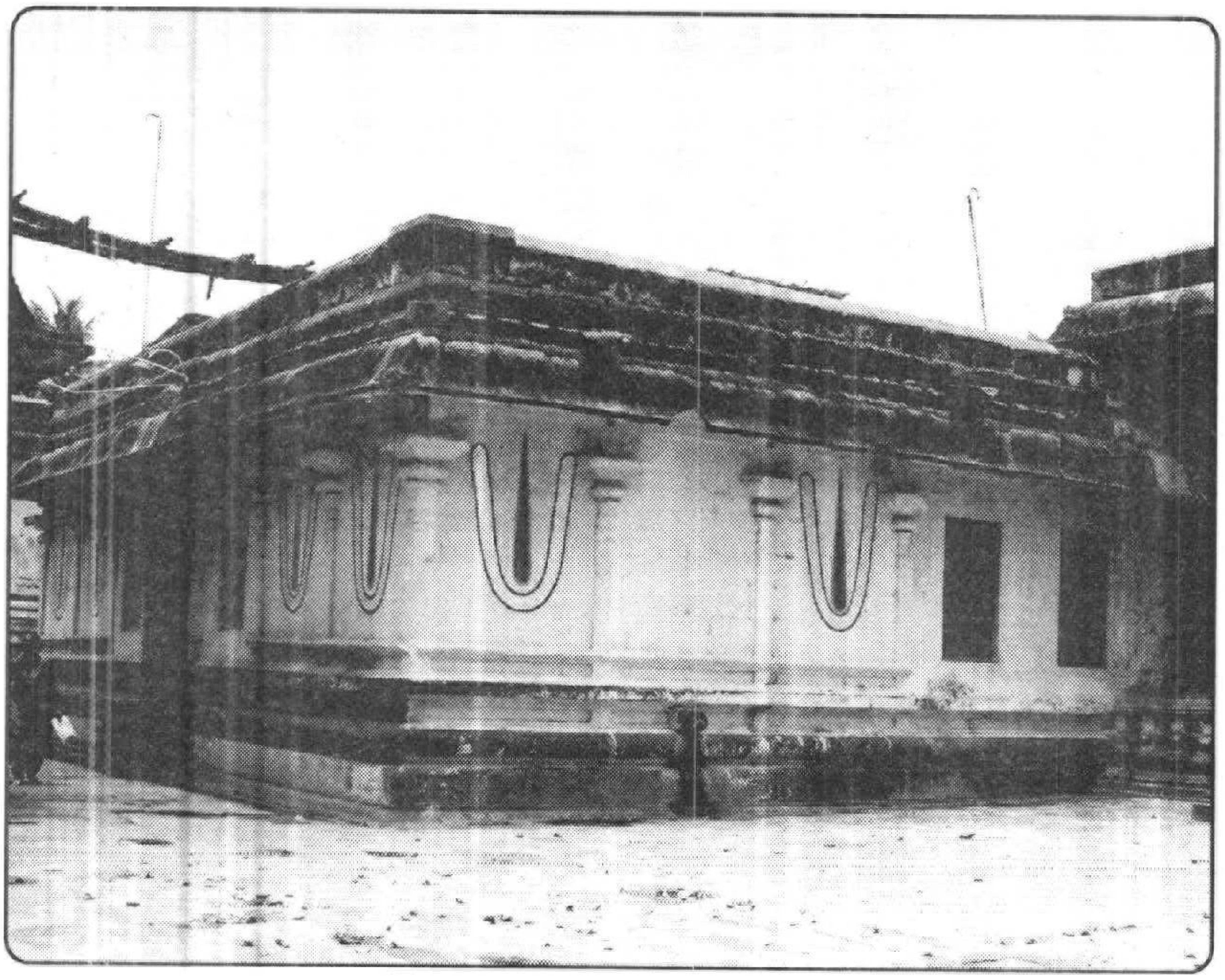

அபிஷேக மண்டபம்

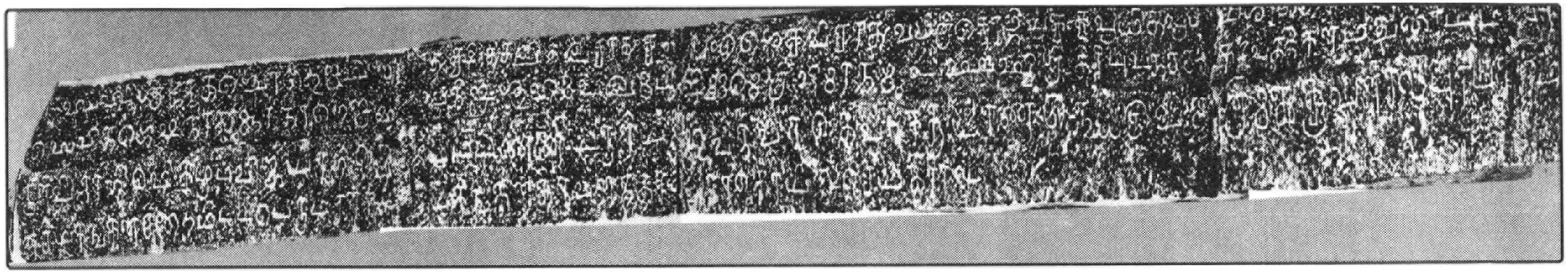

கங்க மன்னன் சீயகங்கன் ஆனந்தாழ்வார் கோயிலை எடுப்பித்ததைக் கூறும் (கல்.எண். 191)

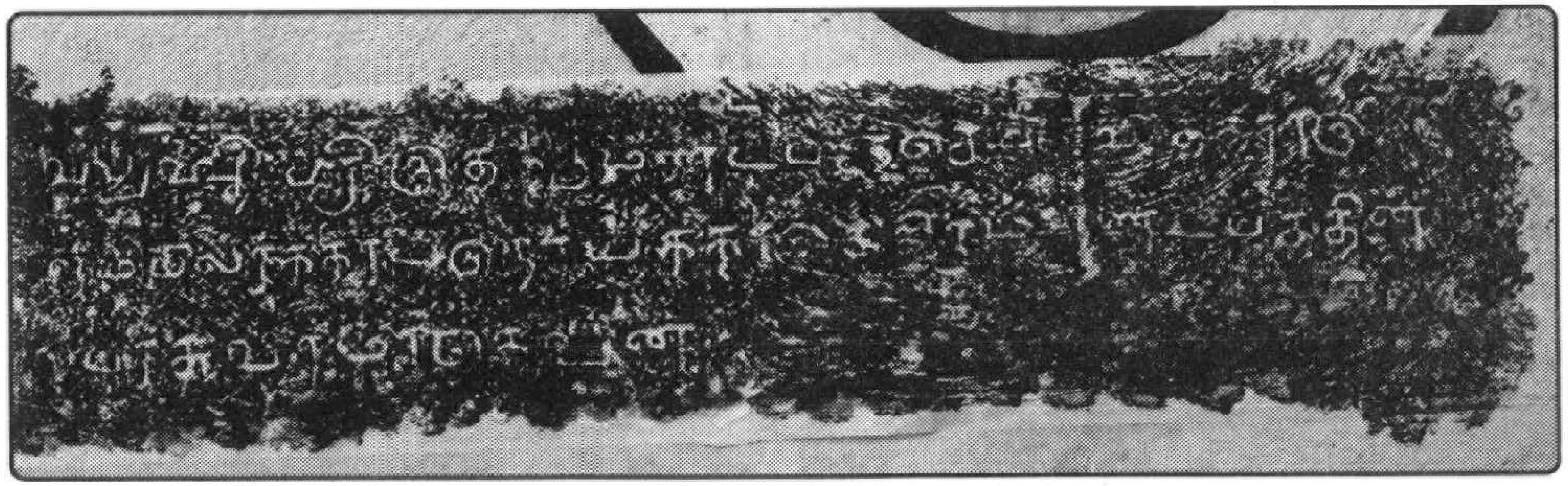

திருமண்டபம் 9அபிஷே மண்டபம் எடுத்ததைத் தெரிவிக்கும் கல்வெட்டு (கல்.எண். 189)

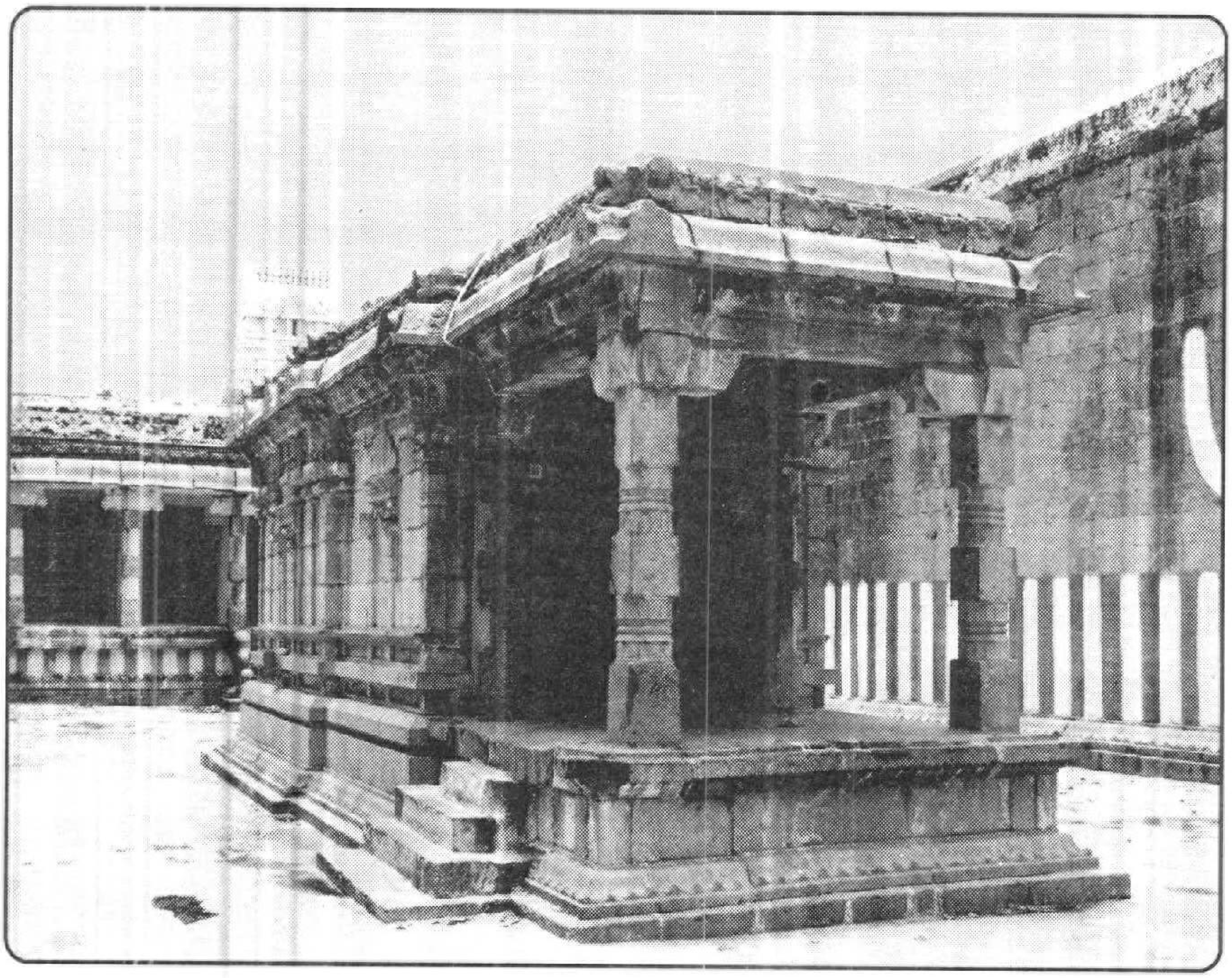

கரியமாணிக்கத்தாழ்வார் சன்னிதி

கரியமாணிக்கத்தாழ்வார் திருவுருவினை
விக்கிரமசோழன் எடுப்பித்ததைக் கூறும் கல்வெட்டு

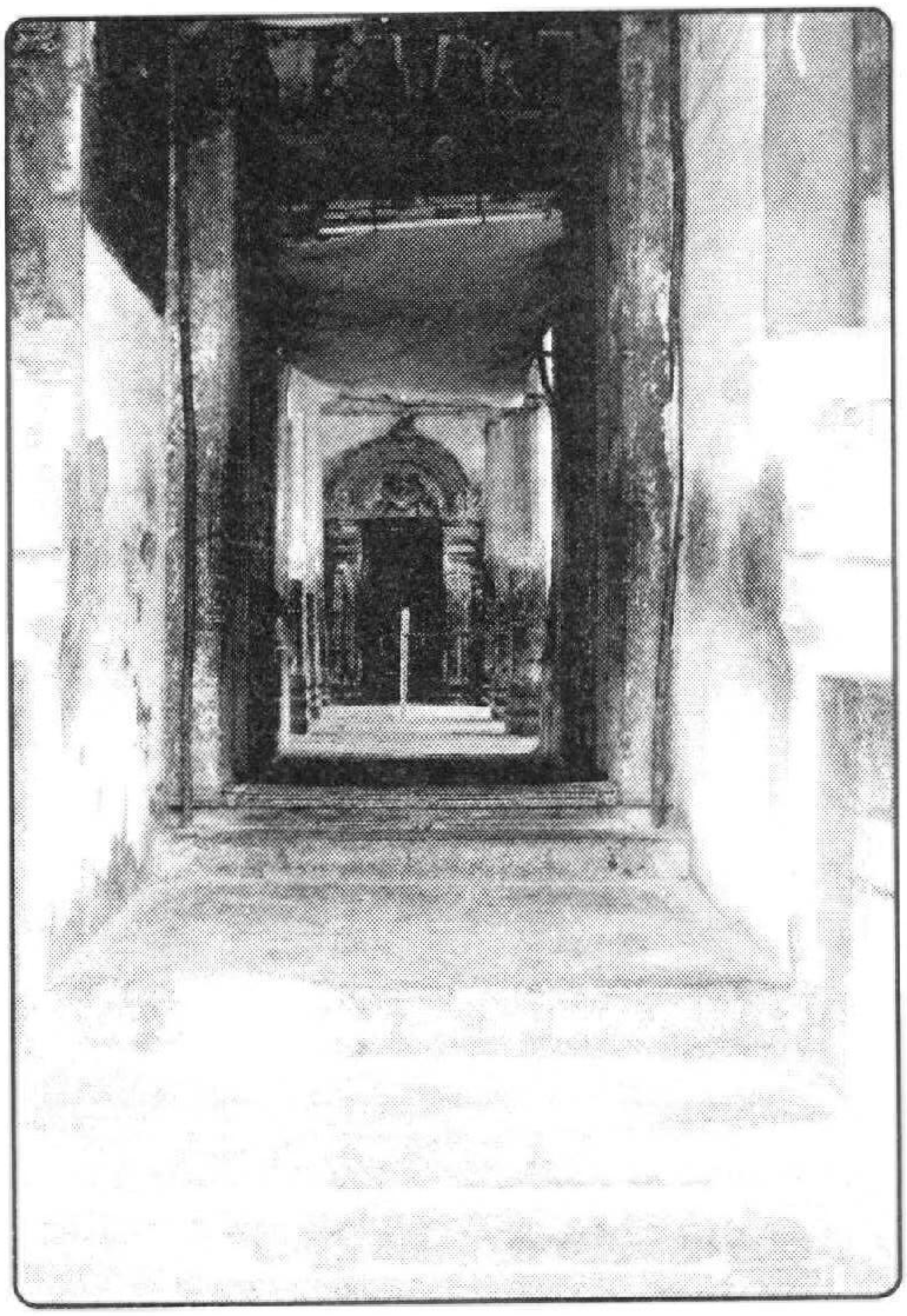

நரசிங்கசாமி சன்னிதி

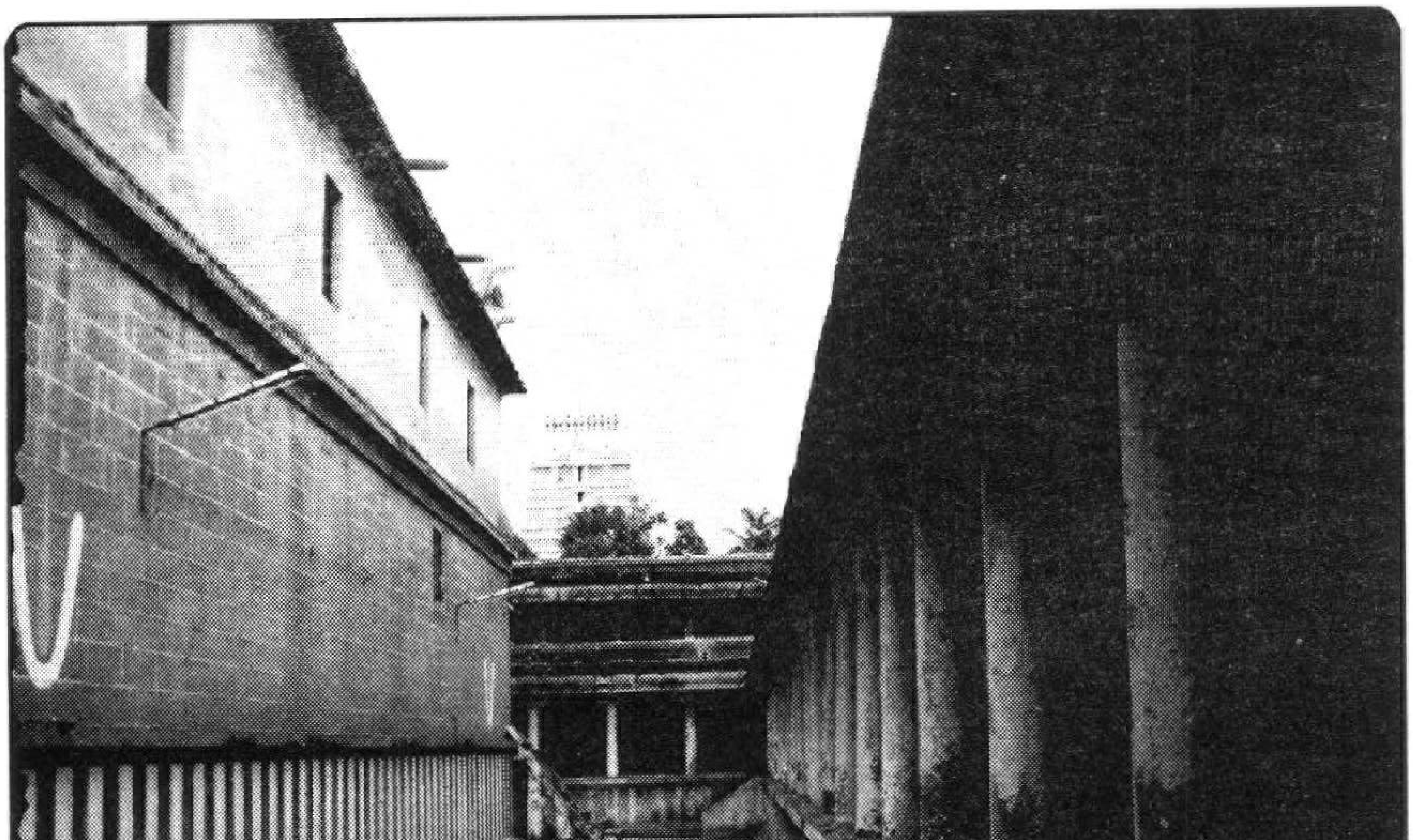

அருளாளப்பெருமாள் மலை திருச்சுற்று

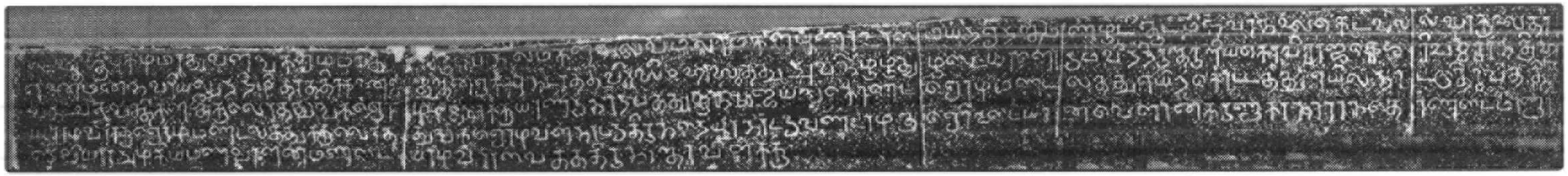

முதலாம் குலோத்துங்கன் கல்வெட்டு (கல்.எண். 5)

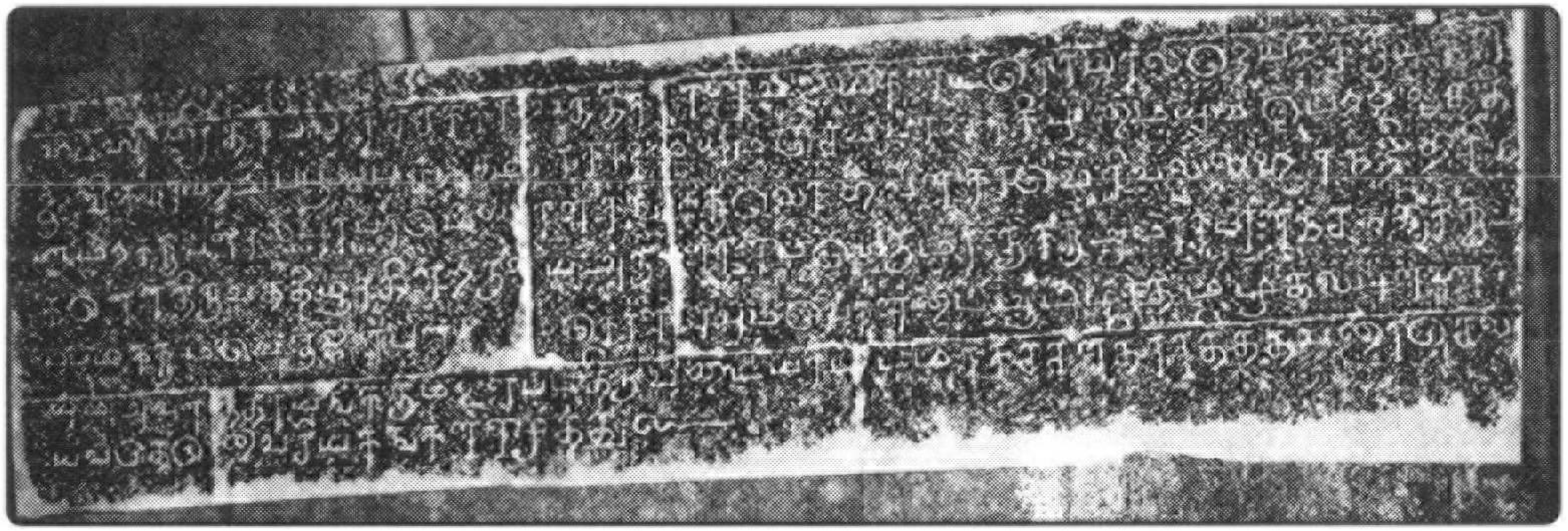

விசயகண்ட கோபாலன் காலத்தில் கங்கமன்னன் சீயகங்கன் கொடை
(கல். எண். 175)